



แผนพัฒนาท้องถิ่น

(พ.ศ.๒๕๖๖ – ๒๕๗๐)

ทบทวน

ครั้งที่ ๑/๒๕๖๕

เทศบาลนครนครราชสีมา

กองยุทธศาสตร์และงบประมาณ

เทศบาลนครนครราชสีมา



ประกาศเทศบาลนครนครศรีธรรมราช
เรื่อง ประกาศใช้แผนพัฒนาท้องถิ่น (พ.ศ.๒๕๖๖ - ๒๕๗๐) ทบทวน ครั้งที่ ๑/๒๕๖๕
เทศบาลนครนครศรีธรรมราช

ด้วยเทศบาลนครนครศรีธรรมราช ดำเนินการจัดทำแผนพัฒนาท้องถิ่น (พ.ศ.๒๕๖๖ - ๒๕๗๐) ทบทวน ครั้งที่ ๑/๒๕๖๕ ตามระเบียบกระทรวงมหาดไทยว่าด้วยการจัดทำแผนพัฒนาขององค์กรปกครองส่วนท้องถิ่น พ.ศ.๒๕๔๘ และที่แก้ไขเพิ่มเติมถึง (ฉบับที่ ๓) พ.ศ.๒๕๖๑ ซึ่งนายกเทศมนตรีนครนครศรีธรรมราชพิจารณาอนุมัติแล้ว

อาศัยอำนาจตามข้อ ๑๗ แห่งระเบียบกระทรวงมหาดไทยว่าด้วยการจัดทำแผนพัฒนาขององค์กรปกครองส่วนท้องถิ่น พ.ศ.๒๕๔๘ และที่แก้ไขเพิ่มเติมถึง (ฉบับที่ ๓) พ.ศ.๒๕๖๑ จึงประกาศใช้แผนพัฒนาท้องถิ่น (พ.ศ.๒๕๖๖ - ๒๕๗๐) ทบทวน ครั้งที่ ๑/๒๕๖๕ ของเทศบาลนครนครศรีธรรมราช ดังรายละเอียดตามแนบท้ายประกาศนี้

จึงประกาศให้ทราบโดยทั่วกัน

ประกาศ ณ วันที่ ๑๕ พฤศจิกายน พ.ศ.๒๕๖๕

(นายภาวินทร์ ณ พัทลุง)

รองนายกเทศมนตรี ปฏิบัติราชการแทน

นายกเทศมนตรีนครนครศรีธรรมราช

คำนำ

ตามหนังสือกระทรวงมหาดไทย ที่ มท ๐๘๑๐.๓/ว ๖๐๖๘ ลงวันที่ ๑๙ สิงหาคม ๒๕๖๕ เรื่อง ชักซ้อมแนวทางปฏิบัติการใช้แผนพัฒนาท้องถิ่นขององค์กรปกครองส่วนท้องถิ่นเพื่อจัดทำบริการสาธารณะหรือกิจกรรมสาธารณะ กำหนดให้ เมื่อมีราชกิจจานุเบกษา ประกาศใช้แผนพัฒนาเศรษฐกิจและสังคมแห่งชาติ ฉบับที่ ๑๓ ให้องค์กรปกครองส่วนท้องถิ่นนำหมุดหมายในแผนพัฒนาเศรษฐกิจและสังคมแห่งชาติ ฉบับที่ ๑๓ มาจัดทำรายละเอียดที่มีความสอดคล้องหรือเชื่อมโยงกับยุทธศาสตร์ชาติ ๒๐ ปี แผนพัฒนาจังหวัด/กลุ่มจังหวัด/ภาค ยุทธศาสตร์การพัฒนาขององค์กรปกครองส่วนท้องถิ่นในเขตจังหวัด และยุทธศาสตร์องค์กรปกครองส่วนท้องถิ่น ในส่วนที่ ๒ ยุทธศาสตร์องค์กรปกครองส่วนท้องถิ่น และส่วนที่ ๓ การนำแผนพัฒนาท้องถิ่นไปสู่การปฏิบัติ โดยให้เป็นอำนาจของผู้บริหารท้องถิ่นในการดำเนินการตามระเบียบกระทรวงมหาดไทยว่าด้วยการจัดทำแผนพัฒนาขององค์กรปกครองส่วนท้องถิ่น พ.ศ.๒๕๔๘ และที่แก้ไขเพิ่มเติม ข้อ ๔ และข้อ ๒๑ มาดำเนินการโดยอนุโลมและให้ใช้เป็นการแก้ไขแผนพัฒนาท้องถิ่น ทั้งนี้ ให้ดำเนินการให้แล้วเสร็จภายใน ๑๒๐ วัน นับแต่วันประกาศในราชกิจจานุเบกษา

ดังนั้น เพื่อให้การดำเนินการเป็นไปตามหนังสือสั่งการดังกล่าว และแผนพัฒนาเทศบาลนครนครศรีธรรมราช มีความสอดคล้องหรือเชื่อมโยงกับยุทธศาสตร์ชาติ ๒๐ ปี แผนพัฒนาเศรษฐกิจและสังคมแห่งชาติ ฉบับที่ ๑๓ แผนพัฒนาจังหวัด/กลุ่มจังหวัด/ภาค ยุทธศาสตร์การพัฒนาขององค์กรปกครองส่วนท้องถิ่นในเขตจังหวัด งานวิเคราะห์นโยบายและแผน กองยุทธศาสตร์และงบประมาณ จึงได้รวบรวมข้อมูลจากส่วนราชการต่าง ๆ และดำเนินการจัดทำแผนพัฒนาท้องถิ่น (พ.ศ.๒๕๖๖-๒๕๗๐) ทบทวนครั้งที่ ๑/๒๕๖๕ ขึ้น และหวังเป็นอย่างยิ่งว่าแผนพัฒนาท้องถิ่นฉบับนี้ คงเป็นประโยชน์ในการวางแผนการพัฒนาเทศบาลนครนครศรีธรรมราชต่อไป

กองยุทธศาสตร์และงบประมาณ
เทศบาลนครนครศรีธรรมราช
พฤศจิกายน ๒๕๖๕

สารบัญ

เรื่อง	หน้า
บทนำ	๑
๑ ลักษณะของแผนพัฒนาท้องถิ่น (พ.ศ. ๒๕๖๖-๒๕๗๐)	๑
๒ วัตถุประสงค์ของการจัดทำแผนพัฒนาท้องถิ่น (พ.ศ. ๒๕๖๖-๒๕๗๐)	๒
๓ ขั้นตอนในการจัดทำแผนพัฒนาท้องถิ่น (พ.ศ. ๒๕๖๖-๒๕๗๐)	๒- ๔
๔ ประโยชน์ของการจัดทำแผนพัฒนาท้องถิ่น (พ.ศ. ๒๕๖๖-๒๕๗๐)	๔
ส่วนที่ ๑ สภาพทั่วไปและข้อมูลพื้นฐาน	๕
๑ ด้านกายภาพ	๕ - ๘
๒ ด้านการเมืองการปกครอง	๘ - ๑๙
๓ ประชากร	๒๐ - ๓๓
๔ สภาพทางสังคม	๓๘ - ๔๐
๕ ระบบบริการพื้นฐาน	๔๐- ๕๒
๖ ระบบเศรษฐกิจ	๕๒ - ๕๘
๗ ศาสนา ประเพณี วัฒนธรรม	๕๙ - ๖๕
๘ ทรัพยากรธรรมชาติ	๖๕ - ๖๖
ส่วนที่ ๒ ยุทธศาสตร์การพัฒนาระดับองค์กรปกครองส่วนท้องถิ่น	๖๗
๑ ความสัมพันธ์ระหว่างแผนพัฒนาระดับมหภาค	๖๗ - ๘๒
๒ ยุทธศาสตร์ขององค์กรปกครองส่วนท้องถิ่น	๘๓ - ๙๗
๓ การวิเคราะห์เพื่อพัฒนาท้องถิ่น	๙๘-๑๐๔
ส่วนที่ ๓ การนำแผนพัฒนาท้องถิ่นไปสู่การปฏิบัติ	๑๐๔
๑ ยุทธศาสตร์การพัฒนาและแผนงาน	๑๐๔
๒ บัญชีโครงการพัฒนา	๑๐๕
๒.๑ บัญชีสรุปโครงการพัฒนาแผนพัฒนาท้องถิ่นสำหรับ อปท. ดำเนินการ (ผ.๐๑)	๑๐๖ - ๑๐๙
๒.๒ บัญชีโครงการพัฒนาท้องถิ่น สำหรับ อปท. ดำเนินการ (ผ.๐๒)	๑๑๐ - ๓๔๐
- ยุทธศาสตร์ที่ ๑ การพัฒนาด้านการเมืองและการบริหาร	๑๑๑ - ๑๑๙
- ยุทธศาสตร์ที่ ๒ การพัฒนาด้านโครงสร้างพื้นฐาน	๑๒๖ - ๒๑๒
- ยุทธศาสตร์ที่ ๓ การพัฒนาด้านสิ่งแวดล้อมและทรัพยากรธรรมชาติ	๒๑๓ - ๒๒๐
- ยุทธศาสตร์ที่ ๔ การพัฒนาด้านสังคม การศึกษา ศาสนา และวัฒนธรรม	๒๒๑ - ๒๙๑
- ยุทธศาสตร์ที่ ๕ การพัฒนาด้านสาธารณสุข และการกีฬา	๒๙๒ - ๓๓๓
- ยุทธศาสตร์ที่ ๖ การพัฒนาด้านเศรษฐกิจ	๓๓๔ - ๓๔๐
๒.๓ บัญชีสรุปโครงการพัฒนาแผนพัฒนาท้องถิ่น สำหรับโครงการ ที่เกินศักยภาพ (ผ.๐๑/๒)	๓๔๑ - ๓๔๓
๒.๔ บัญชีโครงการพัฒนาท้องถิ่น สำหรับโครงการที่เกินศักยภาพ (ผ.๐๒/๒)	๓๔๔ - ๓๘๕
๒.๕ บัญชีครุภัณฑ์ (ผ.๐๓)	๓๘๖ - ๕๘๕

ส่วนที่ ๔ การติดตามและประเมินผล	๕๘๖
๑ การติดตามและประเมินผลยุทธศาสตร์	๕๘๖ - ๕๘๙
๒ การติดตามและประเมินผลโครงการ	๕๙๐ - ๕๙๔
๓ สรุปผลการพัฒนาท้องถิ่นในภาพรวม	๕๙๕
๔ ข้อเสนอแนะในการจัดทำแผนพัฒนาท้องถิ่นในอนาคต	๕๙๕ - ๕๙๖

บทนำ

รัฐธรรมนูญแห่งราชอาณาจักรไทย พุทธศักราช ๒๕๖๐ มาตรา ๒๕๐ องค์กรปกครองส่วนท้องถิ่น มีหน้าที่และมีอำนาจดูแลและจัดทำบริการสาธารณะและกิจกรรมสาธารณะเพื่อประโยชน์ของประชาชนในท้องถิ่น ตามหลักการพัฒนาอย่างยั่งยืน รวมทั้งส่งเสริมและสนับสนุนการจัดการศึกษาให้แก่ประชาชนในท้องถิ่น ทั้งนี้ ตามที่กฎหมายบัญญัติ

การจัดทำบริการสาธารณะและกิจกรรมสาธารณะใด ที่สมควรให้เป็นอำนาจหน้าที่ และอำนาจ โดยเฉพาะขององค์กรปกครองส่วนท้องถิ่นแต่ละรูปแบบ หรือให้องค์กรปกครองส่วนท้องถิ่นเป็นหน่วยงานหลักในการดำเนินการใด ให้เป็นไปตามที่กฎหมายบัญญัติ ซึ่งต้องสอดคล้องกับรายได้ขององค์กรปกครองส่วนท้องถิ่น ตามวรรคสี่ และกฎหมายดังกล่าวอย่างน้อยต้องมีบทบัญญัติ เกี่ยวกับกลไกและขั้นตอนในการกระจายหน้าที่และอำนาจ ตลอดจนงบประมาณและบุคลากร ที่เกี่ยวกับหน้าที่และอำนาจดังกล่าวของส่วนราชการ ให้แก่องค์กรปกครองส่วนท้องถิ่นด้วย

ดังนั้น เพื่อให้การบริการสาธารณะพื้นฐานแก่ประชาชนในท้องถิ่น การพัฒนาคุณภาพชีวิต และการพัฒนาเศรษฐกิจและสังคมของท้องถิ่น สามารถแก้ไขปัญหาและตอบสนองความต้องการของประชาชนในท้องถิ่น เทศบาลนครนครศรีธรรมราชจึงได้จัดทำแผนพัฒนาท้องถิ่นขึ้น

องค์ประกอบในการจัดทำแผนพัฒนาท้องถิ่น จะประกอบไปด้วย ลักษณะของแผนพัฒนาท้องถิ่น วัตถุประสงค์ของการจัดทำแผนพัฒนาท้องถิ่น ขั้นตอนในการจัดทำแผนพัฒนาท้องถิ่น และประโยชน์ของการจัดทำแผนพัฒนาท้องถิ่นโดยเสนอตามรายหัวข้อดังนี้

๑ ลักษณะของแผนพัฒนาท้องถิ่น (พ.ศ.๒๕๖๖-๒๕๗๐)

แผนพัฒนาท้องถิ่น หมายถึง แผนพัฒนาเศรษฐกิจและสังคมขององค์กรปกครองส่วนท้องถิ่น อันมีลักษณะเป็นการกำหนดรายละเอียดแผนงาน โครงการพัฒนาที่จัดทำขึ้นสำหรับปีงบประมาณแต่ละปี ซึ่งมีความต่อเนื่องและเป็นแผนก้าวหน้าครอบคลุมระยะเวลาห้าปี (Rolling Plan)

แผนพัฒนาท้องถิ่น มีลักษณะ ดังนี้

๑. เป็นการแปลงยุทธศาสตร์การพัฒนาไปสู่การปฏิบัติโดยมีแนวคิดหลัก คือภายใต้ยุทธศาสตร์การพัฒนาหนึ่งๆ จะมีแนวทางการพัฒนาได้มากกว่าหนึ่งแนวทาง และภายใต้แนวทางการพัฒนาหนึ่งๆ จะมีแผนงาน/โครงการ/กิจกรรมได้มากกว่าหนึ่งแผนงาน/โครงการ/กิจกรรม ที่จะต้องนำมาดำเนินการเพื่อให้บรรลุตามวัตถุประสงค์ เป้าหมาย จุดมุ่งหมายการพัฒนาและวิสัยทัศน์ในที่สุด

๒. เป็นแผนที่มีความสัมพันธ์ใกล้ชิดกับงบประมาณ โดยองค์กรปกครองส่วนท้องถิ่นจะใช้แผนพัฒนาท้องถิ่น (พ.ศ.๒๕๖๖-๒๕๗๐) เป็นกรอบในการจัดทำงบประมาณรายจ่ายประจำปีและงบประมาณรายจ่ายเพิ่มเติม รวมทั้งวางแนวทางเพื่อให้การปฏิบัติบรรลุวัตถุประสงค์ตามโครงการที่กำหนดไว้ในแผนพัฒนาท้องถิ่น (พ.ศ.๒๕๖๖-๒๕๗๐)

๓. เป็นแผนพัฒนาแบบหมุนเวียน เนื่องจากแผนพัฒนาท้องถิ่น (พ.ศ.๒๕๖๖-๒๕๗๐) มีลักษณะเป็นแผนที่มีความต่อเนื่อง เป็นแผนก้าวหน้าครอบคลุมระยะเวลาห้าปี

๒ วัตถุประสงค์ของการจัดทำแผนพัฒนาท้องถิ่น (พ.ศ.๒๕๖๖-๒๕๗๐)

๑. เพื่อแสดงความสัมพันธ์เชื่อมโยง และสอดคล้องกันระหว่างยุทธศาสตร์การพัฒนาเทศบาลด้านต่าง ๆ และการจัดทำงบประมาณรายจ่ายประจำปี
๒. เพื่อแสดงแนวทางการพัฒนาในช่วงระยะเวลาห้าปี (พ.ศ.๒๕๖๖ – พ.ศ.๒๕๗๐) ที่มีความสอดคล้องและสามารถสนองตอบต่อยุทธศาสตร์การพัฒนาอย่างมีประสิทธิภาพ
๓. เพื่อเป็นการจัดเตรียมโครงการพัฒนาต่าง ๆ ให้อยู่ในลักษณะพร้อมที่จะบรรจุในเอกสารงบประมาณรายจ่ายประจำปี และสามารถนำไปปฏิบัติได้ทันทีเมื่อได้รับงบประมาณ

๓ ขั้นตอนในการจัดทำแผนพัฒนาท้องถิ่น (พ.ศ.๒๕๖๖-๒๕๗๐)

หลังจากที่ได้รับกรอบยุทธศาสตร์การพัฒนาขององค์กรปกครองส่วนท้องถิ่นในเขตจังหวัดแล้ว มีการกำหนดยุทธศาสตร์การพัฒนาและแนวทางการพัฒนาในแผนยุทธศาสตร์ซึ่งสอดคล้องกับกรอบยุทธศาสตร์การพัฒนาขององค์กรปกครองส่วนท้องถิ่นในเขตจังหวัดแล้ว ขั้นตอนต่อมาคือการพัฒนาไปสู่การปฏิบัติโดยการจัดทำแผนพัฒนาท้องถิ่น (พ.ศ.๒๕๖๖-๒๕๗๐) ซึ่งมีขั้นตอนในการดำเนินการ ดังนี้

ขั้นตอนที่ ๑ การเตรียมการจัดทำแผน

กองยุทธศาสตร์และงบประมาณที่รับผิดชอบการจัดทำแผนพัฒนาแจ้งให้ผู้เกี่ยวข้องในการจัดทำแผนพัฒนาทราบ ได้แก่ คณะกรรมการพัฒนาท้องถิ่น คณะกรรมการสนับสนุนการจัดทำแผนพัฒนาท้องถิ่น หน่วยงานภายในของเทศบาลนครนครศรีธรรมราช หน่วยงานที่เกี่ยวข้อง และประชาคมทราบ

ขั้นตอนที่ ๒ การกำหนดประเด็นการพัฒนา

คณะกรรมการสนับสนุนการจัดทำแผนพัฒนาท้องถิ่น จะสรุปยุทธศาสตร์การพัฒนา และแนวทางการพัฒนาจากแผนยุทธศาสตร์การพัฒนา พร้อมทั้งข้อมูลที่เกี่ยวข้อง ปัญหาความต้องการของท้องถิ่น ซึ่งสอดคล้องกับกรอบยุทธศาสตร์การพัฒนาขององค์กรปกครองส่วนท้องถิ่นในเขตจังหวัด ยุทธศาสตร์การพัฒนาของจังหวัด/อำเภอ ขอบเขต/ประเภทโครงการที่เกินศักยภาพขององค์กรปกครองส่วนท้องถิ่น และนโยบายนายกเทศมนตรีนครนครศรีธรรมราช และแผนพัฒนาระดับต่างๆ เพื่อนำเสนอต่อคณะกรรมการพัฒนาท้องถิ่น

คณะกรรมการพัฒนาท้องถิ่น จัดประชุมร่วมกันระหว่างคณะกรรมการพัฒนาท้องถิ่น ประชาคมท้องถิ่นและส่วนราชการที่เกี่ยวข้องเพื่อร่วมกันพิจารณา โดยในการจัดทำแผนพัฒนาท้องถิ่น (พ.ศ.๒๕๖๖-๒๕๗๐) ครั้งแรกให้เวทีการประชุมร่วมกันคัดเลือกยุทธศาสตร์การพัฒนา แนวทางการพัฒนาที่สมควรนำมาใช้เป็นแนวทางการจัดทำแผนพัฒนาท้องถิ่น (พ.ศ.๒๕๖๖-๒๕๗๐) สำหรับการจัดแผนพัฒนาท้องถิ่น (พ.ศ.๒๕๖๖-๒๕๗๐) ครั้งต่อไปให้ที่ประชุมพิจารณาทบทวนยุทธศาสตร์และแนวทางการพัฒนาที่ได้คัดเลือกและโครงการ/กิจกรรมที่กำหนดไว้ว่ามีความเหมาะสมหรือไม่ เมื่อได้แนวทางการพัฒนาแล้ว ที่ประชุมร่วมกันพิจารณาว่าจะมีแผนงาน/โครงการ/กิจกรรมอะไรบ้างที่ต้องดำเนินการเพื่อให้บรรลุวัตถุประสงค์และเป้าหมายของแนวทางการพัฒนาที่คัดเลือก

ขั้นตอนที่ ๓ การจัดทำรายละเอียดโครงการ/กิจกรรมการพัฒนา

คณะกรรมการสนับสนุนการจัดทำแผนพัฒนาท้องถิ่น พิจารณาคัดเลือกโครงการ/กิจกรรม ที่มีความสอดคล้องกับแนวทางการพัฒนาในช่วงห้าปี มาจัดทำรายละเอียด โครงการในด้านเป้าหมาย ผลผลิต ผลลัพธ์ งบประมาณ ระยะเวลา ผู้รับผิดชอบ และตัวชี้วัดความสำเร็จ โดยเน้นการศึกษารายละเอียดของกิจกรรมที่จะดำเนินการในปีแรกของแผนพัฒนาท้องถิ่น (พ.ศ.๒๕๖๖-๒๕๗๐) เพื่อให้สามารถนำไปจัดทำงบประมาณรายจ่ายประจำปีได้ต่อไป

ขั้นตอนที่ ๔ การจัดทำร่างแผนพัฒนาท้องถิ่น (พ.ศ.๒๕๖๖-๒๕๗๐)

๑) คณะกรรมการสนับสนุนการจัดทำแผนพัฒนาท้องถิ่น จัดทำร่างแผนพัฒนาท้องถิ่น (พ.ศ.๒๕๖๖-๒๕๗๐) ตามประเด็นที่คณะกรรมการพัฒนาท้องถิ่นกำหนด โดยมีเค้าโครงประกอบด้วย ๕ ส่วน ดังนี้

- ส่วนที่ ๑ สภาพทั่วไปและข้อมูลพื้นฐาน
- ส่วนที่ ๒ ยุทธศาสตร์การพัฒนางองค์กรปกครองส่วนท้องถิ่น
- ส่วนที่ ๓ การนำแผนพัฒนาท้องถิ่นไปสู่การปฏิบัติ
- ส่วนที่ ๔ การติดตามและประเมินผล

๒) คณะกรรมการสนับสนุนการจัดทำแผนพัฒนาท้องถิ่น จัดเวทีประชาคม ซึ่งประกอบด้วย คณะกรรมการพัฒนาท้องถิ่น ประชาคมท้องถิ่น และหน่วยงานที่เกี่ยวข้อง เพื่อเสนอนำร่างแผนพัฒนาและรับฟังความคิดเห็น ข้อเสนอแนะ แล้วนำไปทบทวนแผนพัฒนาท้องถิ่น (พ.ศ.๒๕๖๖-๒๕๗๐) ให้สมบูรณ์ต่อไป

ขั้นตอนที่ ๕ การพิจารณาร่างแผนพัฒนาท้องถิ่น (พ.ศ.๒๕๖๖-๒๕๗๐)

คณะกรรมการสนับสนุนการจัดทำแผนพัฒนาท้องถิ่น เสนอร่างแผนพัฒนาท้องถิ่น (พ.ศ.๒๕๖๖-๒๕๗๐) ต่อคณะกรรมการพัฒนาท้องถิ่นเพื่อพิจารณาและปรับปรุงให้สมบูรณ์หากมีข้อบกพร่องก่อนนำเสนอต่อผู้บริหารท้องถิ่น

ขั้นตอนที่ ๖ การอนุมัติและประกาศใช้แผนพัฒนาท้องถิ่น (พ.ศ.๒๕๖๖-๒๕๗๐)

เมื่อคณะกรรมการพัฒนาท้องถิ่นพิจารณาเห็นชอบร่างแผนพัฒนาท้องถิ่น (พ.ศ.๒๕๖๖-๒๕๗๐) เสร็จเรียบร้อยแล้วเสนอให้ผู้บริหารท้องถิ่นพิจารณาอนุมัติและประกาศใช้แผนพัฒนาท้องถิ่น (พ.ศ.๒๕๖๖-๒๕๗๐) และนำไปปฏิบัติ รวมทั้งแจ้งสภาท้องถิ่น คณะกรรมการบริหารงานจังหวัดแบบบูรณาการ องค์การบริหารส่วนจังหวัด อำเภอ หน่วยงานที่เกี่ยวข้อง และประกาศให้ประชาชนในท้องถิ่นทราบ

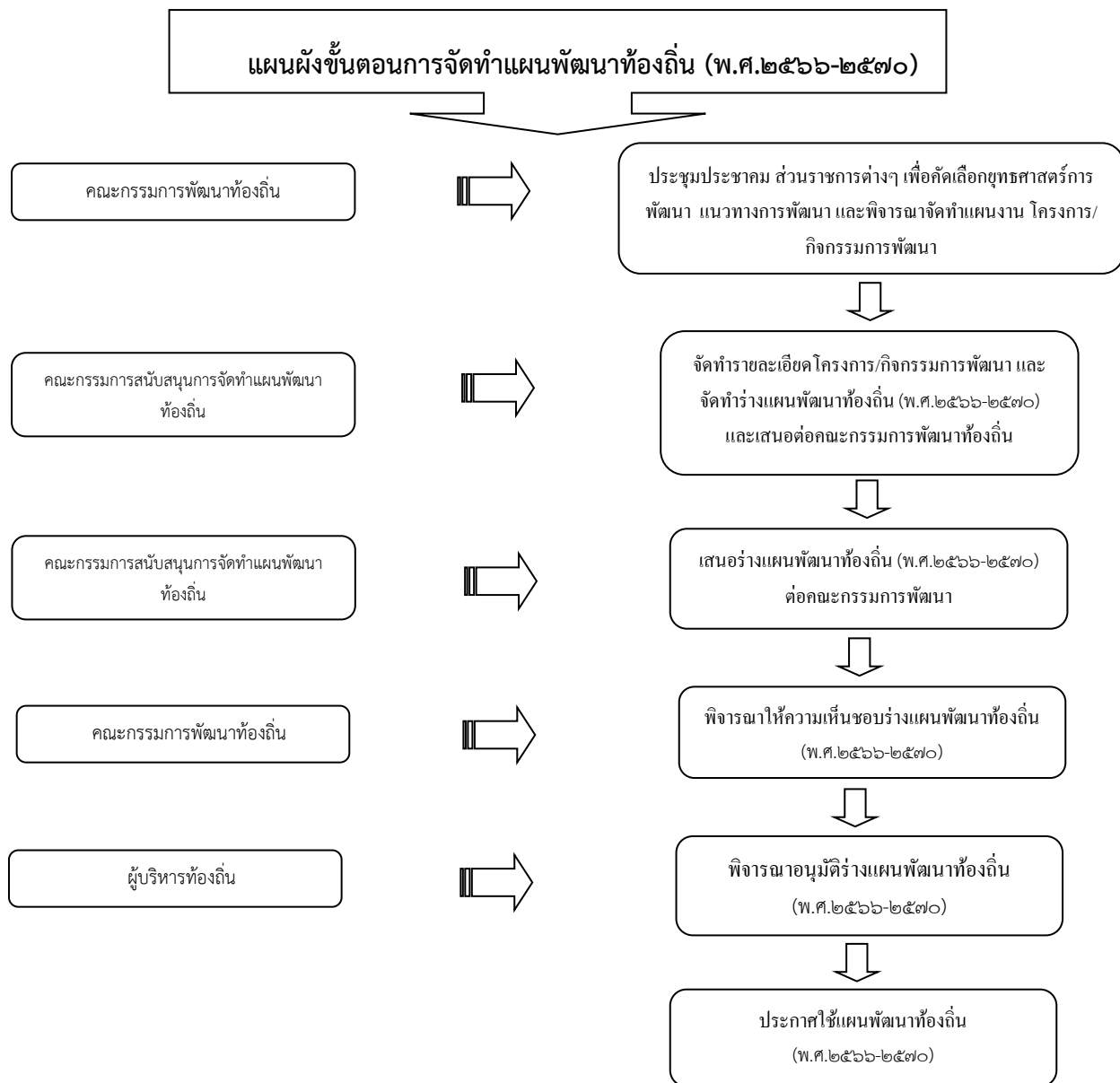

๔ ประโยชน์ของการจัดทำแผนพัฒนาท้องถิ่น (พ.ศ.๒๕๖๖-๒๕๗๐)

๑. เทศบาลนครนครศรีธรรมราช มีแผนพัฒนาท้องถิ่น (พ.ศ.๒๕๖๖-๒๕๗๐) ที่สามารถใช้ประโยชน์ในการนำไปปฏิบัติให้สอดคล้องกับแผนยุทธศาสตร์การพัฒนาที่ได้จัดทำไว้แล้ว
๒. ใช้เป็นแนวทางสำหรับผู้บริหารในการดำเนินการพัฒนาในช่วงห้าปี (พ.ศ.๒๕๖๖-๒๕๗๐) ให้บรรลุจุดมุ่งหมายได้อย่างมีประสิทธิภาพ
๓. เทศบาลนครนครศรีธรรมราช สามารถใช้งบประมาณที่มีอยู่อย่างจำกัดในการพัฒนาท้องถิ่นได้อย่างมีประสิทธิภาพ
๔. ลดความเสี่ยง - ความไม่แน่นอนต่าง ๆ
๕. ส่งเสริมให้เกิดนวัตกรรมใหม่ ๆ และกิจกรรมสร้างสรรค์อันเป็นประโยชน์ต่อท้องถิ่น
๖. พัฒนาแรงจูงใจการแข่งขันและก่อให้เกิดการประสานงานที่ดีในองค์กร

แผนพัฒนาท้องถิ่น (๒๕๖๖ - ๒๕๗๐)

ทบทวน ครั้งที่ ๑/๒๕๖๕

ของเทศบาลนครนครศรีธรรมราช อำเภอเมือง จังหวัดนครศรีธรรมราช

ส่วนที่ ๑

สภาพทั่วไปและข้อมูลพื้นฐาน

๑. ด้านกายภาพ

๑.๑ ที่ตั้งของหมู่บ้านหรือชุมชนหรือตำบล

สภาพทั่วไปของเมืองนครศรีธรรมราช

เมืองนครศรีธรรมราช

เมืองนครศรีธรรมราชคือพื้นที่ส่วนใหญ่ของเขตเทศบาลนครนครศรีธรรมราช เป็นชุมชนที่มีหลักฐานย้อนหลังไปมากกว่า ๑,๕๐๐ปี เมื่อนี้ก่อตัวอยู่บนสันทรายที่เรียกว่า หาดทรายแก้ว ซึ่งทอดตัวยาวตามแนวเหนือ-ใต้ ทำให้การตั้งถิ่นฐานกระจายตัวอยู่บนสันทราย ตัวเมืองนครศรีธรรมราชจึงมีลักษณะยาวมาจนถึงปัจจุบันผู้คนที่อาศัยอยู่ในเมืองนี้ส่วนหนึ่งคือ คนไทย ที่ตั้งถิ่นฐานอยู่ดั้งเดิม และอีกส่วนหนึ่งเกิดจากการอพยพย้ายถิ่น และการค้าจากอินเดียและจีน และส่วนใหญ่คือ ชาวไทยมุสลิม จากจังหวัดชายแดนภาคใต้

ชาวยุโรปที่เดินทางมาติดต่อค้าขายในอดีต ให้ชื่อไว้ในแผนที่ของตน เรียกเมืองนี้ว่า ลิกอร์(Ligor) จากประวัติความเป็นมาของบ้านเมืองอันยาวนาน จึงทำให้นครศรีธรรมราชมีความหลากหลายทางวัฒนธรรมมีขนบธรรมเนียม ประเพณี วิถีชีวิต การนับถือศาสนาแตกต่างกันแต่อยู่รวมกันได้อย่างมีความสุข

จากที่เคยเป็นเมืองอิสระ และมีเมืองบริวารกว้างขวาง ค่อย ๆ คลี่คลายเป็นส่วนหนึ่งของประเทศ มีฐานะเป็นมณฑล และจังหวัดในปัจจุบัน ชุมชนบนสันทรายแห่งนี้ มีความเจริญและ มีความหนาแน่นขึ้นเป็นลำดับ จนถึงสมัยพระบาทสมเด็จพระจุลจอมเกล้าเจ้าอยู่หัว ได้จัดตั้งให้ชุมชนขนาดใหญ่เป็นเขตปกครองท้องถิ่น ชุมชนแห่งนี้เป็นชุมชนหนึ่งที่ได้รับการยกฐานะให้เป็น เทศบาลเมืองและเทศบาลนครตามลำดับ ปัจจุบันเขตเทศบาลนครนครศรีธรรมราช มีได้จำกัดอยู่แค่บนสันทราย แต่จะขยายออกไปทั้งทางตะวันออกและตะวันตกของสันทรายจนมีเนื้อที่ถึง ๒๒.๕๖ ตารางกิโลเมตร มีประชากรเกินกว่า ๑๐๐,๐๐๐ คน

ลักษณะทางภูมิศาสตร์ของจังหวัดนครศรีธรรมราช

ลักษณะทั่วไป

จังหวัดนครศรีธรรมราชตั้งอยู่ระหว่างประมาณละติจูด ๘ องศา ถึง ๙ องศา ๑๐ ลิปดาเหนือ และ ลองจิจูด ๙๙ องศา ๑๕ ลิปดา ถึง ๑๐๐ องศา ๑๐ ลิปดาตะวันออก มีพื้นที่ ๙,๙๔๒.๕๐ ตารางกิโลเมตร มีอาณาเขตติดต่อกับจังหวัดต่าง ๆ ดังนี้

ทิศเหนือ	ติดต่อกับจังหวัดสุราษฎร์ธานี และอ่าวบ้านดอน อำเภอขนอม เป็นอำเภอเหนือสุด
ทิศใต้	ติดต่อกับจังหวัดสงขลา จังหวัดพัทลุง และจังหวัดตรัง อำเภอทางตอนใต้ ได้แก่ อำเภอหัวไทร อำเภอชะอวด อำเภอทุ่งสง และอำเภอบางขัน
ทิศตะวันออก	ติดต่อกับอ่าวไทยมีชายฝั่งทะเลยาว ๒๒๕ กิโลเมตร อำเภอที่ติดต่อกับอ่าวไทย คืออำเภอขนอม อำเภอสิชล อำเภอท่าศาลา อำเภอเมืองนครศรีธรรมราช อำเภอปากพนัง และอำเภอหัวไทร
ทิศตะวันตก	ติดต่อกับจังหวัดสุราษฎร์ธานี และจังหวัดกระบี่ อำเภอทางทิศตะวันตก

ได้แก่ อำเภอบางขัน อำเภอทุ่งใหญ่ อำเภอถ้ำพรรณรา อำเภอดวาง
อำเภอพิปูน และอำเภอนบพิตำ

ที่ตั้ง พื้นที่ อาณาเขต

ปัจจุบันเทศบาลนครนครศรีธรรมราช ตั้งอยู่ในท้องที่อำเภอเมืองนครศรีธรรมราช มีพื้นที่รับผิดชอบทั้งหมด ๒๒.๕๖ ตารางกิโลเมตร โดยมีอาณาเขต ดังนี้

ทิศเหนือ	ติดต่อกับตำบลปากพูน
ทิศใต้	ติดต่อกับตำบลท่าเรือ
ทิศตะวันออก	ติดต่อกับตำบลปากพูน ตำบลปากนคร และตำบลท่าไร่
ทิศตะวันตก	ติดต่อกับตำบลโพธิ์เสด็จ ตำบลมะม่วงสองต้น และตำบลนาเคียน

พื้นที่ในเขตเทศบาลประกอบด้วย ตำบลในเมือง ตำบลท่าวัง ตำบลคลัง ตำบลนาเคียน บางส่วนของหมู่ที่ ๓ และหมู่ที่ ๔ ตำบลโพธิ์เสด็จ หมู่ที่ ๑ ทั้งหมด หมู่ที่ ๒, ๓, ๗ และ ๘ บางส่วน

๑.๒ ลักษณะภูมิประเทศ

จังหวัดนครศรีธรรมราชมีเทือกเขานครศรีธรรมราชและเทือกเขาบรรทัดทอดยาวตามแนวเหนือ-ใต้ อยู่บริเวณตอนกลางของจังหวัด จึงอาจแบ่งภูมิประเทศออกเป็น ๓ ส่วน ต่อไปนี้

ส่วนที่ ๑ เขตที่ราบชายฝั่งตะวันออก เป็นที่ราบมีอาณาเขตตั้งแต่เทือกเขานครศรีธรรมราช และเทือกเขาบรรทัดไปทางตะวันออก จนถึงชายฝั่งทะเลอ่าวไทย มีแม่น้ำลำคลองที่มีต้นน้ำบริเวณเทือกเขาสูงสู่ทะเลหลายสายอยู่ตลอดทั้งปี และบางตอนเป็นป่าพรุขนาดใหญ่ เขตที่ราบนี้มีพื้นที่ตั้งแต่ตอนเหนือสุดของจังหวัด และค่อยมีอาณาเขตกว้างขึ้น เมื่อลงไปทางทิศใต้เหมาะสำหรับการทำนา ทำสวน เลี้ยงสัตว์ และทำการประมง ชายฝั่งเป็นเขตที่มีประชากรหนาแน่น เป็นที่ตั้งของอำเภอขนอม สิชล ท่าศาลา ปากพนัง หัวไทร เขียวใหญ่ ชะอวด เฉลิมพระเกียรติ และพระพรหม

ส่วนที่ ๒ เขตที่ราบเชิงเขาตะวันตก มีลักษณะเป็นที่ราบลูกฟูก มีอาณาเขตจากเทือกเขานครศรีธรรมราชไปทางตะวันตก ต้นน้ำจากเชิงเขาด้านนี้ไหลลงสู่ทะเลอันดามัน เป็นแม่น้ำตรังและไหลลงสู่อ่าวไทย คือ แม่น้ำตาปี นอกจากนี้จะเป็นเขตที่อุดมสมบูรณ์ ด้วยแร่ธาตุแล้ว เป็นเขตที่มีการทำสวนยางพารามากที่สุดของจังหวัด การทำสวนผลไม้มีกระจายอยู่ทั่วไป อำเภอที่มีประชากรหนาแน่นได้แก่ อำเภอทุ่งสง และอำเภอดวาง เขตที่ราบเชิงเขาด้านนี้แผ่ขยายกว้างขวางออกไปถึงจังหวัดตรัง จังหวัดกระบี่ จังหวัดสุราษฎร์ธานี อำเภอที่อยู่ในเขตนี้ ได้แก่ อำเภอพิปูน ดวาง ทุ่งใหญ่ ทุ่งสง บางขัน ถ้ำพรรณรา นาบอน และอำเภอช้างกลาง

ส่วนที่ ๓ เขตเทือกเขาตอนกลาง อยู่ระหว่างที่ราบชายฝั่งทะเลตะวันออก และที่ราบเชิงเขาตะวันตกมีอาณาเขตตั้งแต่ตอนเหนือสุดของจังหวัดไปถึงใต้สุด เทือกเขานครศรีธรรมราช มียอดสูงสุดคือเขาหลวง รัฐพยายามที่จะอนุรักษ์เขาดังกล่าวนี้ เป็นเขตป่า จึงจัดตั้งเป็นเขตอุทยานแห่งชาติ เช่น เขตอุทยานแห่งชาติเขาหลวง อุทยานแห่งชาติน้ำตกโยง อุทยานแห่งชาติเขานัน เป็นต้น มีการตั้งถิ่นฐานของประชาชนมาก่อนที่จะประกาศเป็นเขตอุทยานแห่งชาติ จึงมีชุมชนอยู่ระหว่างภูเขาและเชิงเขาตอนกลาง ส่วนใหญ่มีอาชีพด้านเกษตรกรรม พื้นที่ในเขตนี้ มีธรรมชาติที่สวยงาม ประกอบด้วย ป่าไม้ น้ำตก และลำธารที่ใสสะอาดเป็นแหล่งท่องเที่ยวทางธรรมชาติมีสิ่งอำนวยความสะดวกด้านการท่องเที่ยวต่างๆพร้อมที่จะรับนักท่องเที่ยวได้ อำเภอที่อยู่ในเขตนี้ ได้แก่ อำเภอพรหมคีรี ลานสกา ร่อนพิบูลย์ จุฬาภรณ์ และอำเภอนบพิตำ

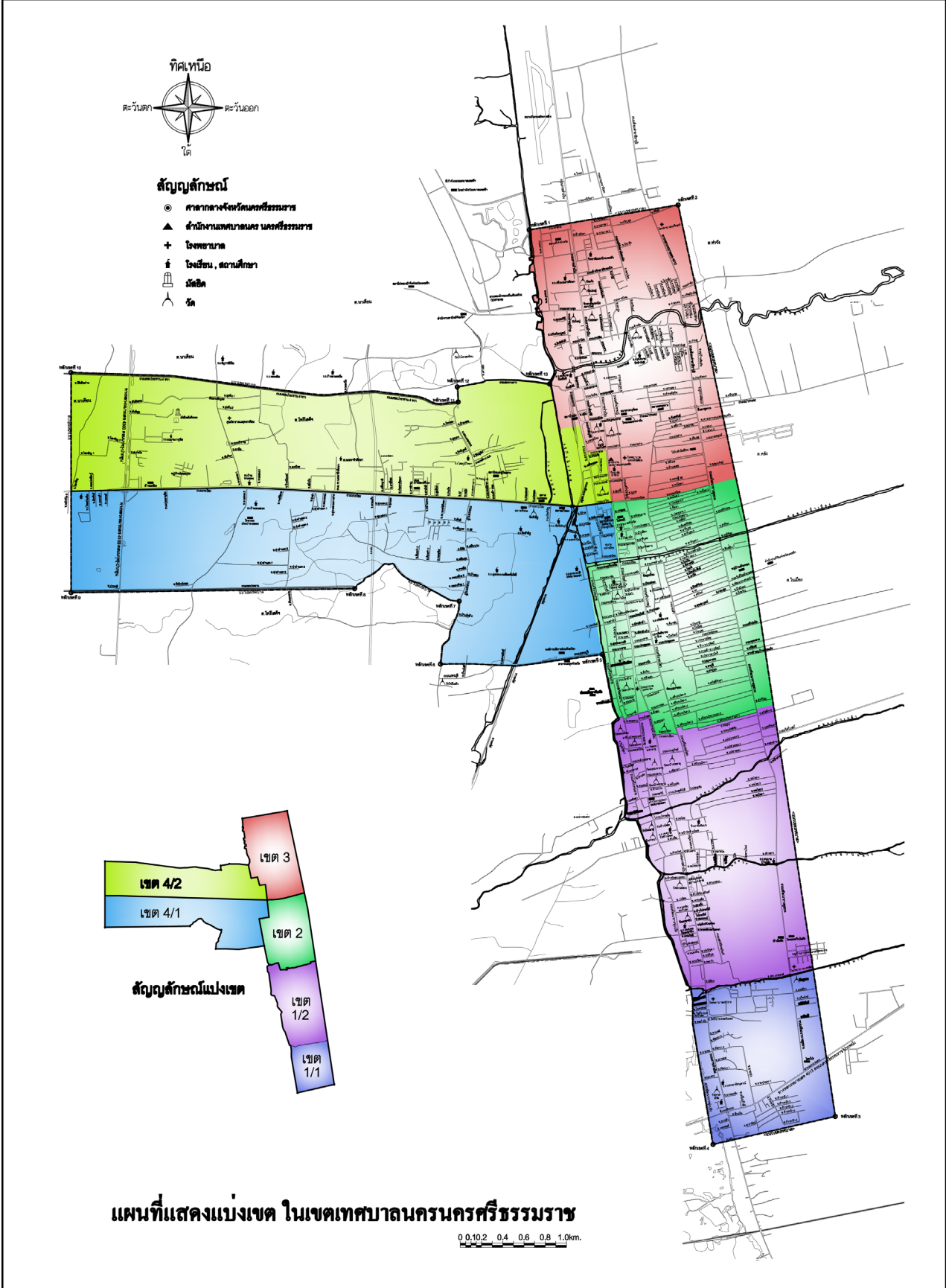

๑.๓ ลักษณะภูมิอากาศ

ภูมิอากาศของจังหวัดนครศรีธรรมราช มีลักษณะเช่นเดียวกับจังหวัดอื่น ๆ ของภาคใต้ที่ติดต่อกับอ่าวไทย อิทธิพลสำคัญต่อภูมิอากาศของจังหวัด คือลมมรสุม และเทือกเขาดอนกลาง รวมทั้งอิทธิพลของลมพายุหมุนที่พัดเข้ามาในรอบปี ลักษณะภูมิอากาศของภาคใต้เป็นเขตภูมิอากาศแบบมรสุมร้อน (Tropical Monsoon) อุณหภูมิจะสูงตลอดทั้งปี ช่วงเดือน พฤษภาคม ถึงเดือนสิงหาคมจะได้รับอิทธิพลของลมมรสุมตะวันตกเฉียงใต้ ซึ่งเป็นลมร้อนชื้นพัดเข้าสู่ชายฝั่งทะเลตะวันตกของภาคใต้ทำให้พื้นที่ด้านตะวันตกของเทือกเขานครศรีธรรมราชมีฝนตกมาก ส่วนบริเวณชายฝั่งตะวันออกมีฝนตกน้อยกว่า ช่วงเดือน กันยายน – ตุลาคม จะมีลมพายุหมุน เช่น ดีเปรสชันทำให้เกิดฝนตกทั่วไปทั้งจังหวัด ช่วงเดือนพฤศจิกายน ไปจนถึง เดือนมกราคม ลมมรสุมจะเปลี่ยนทิศทางพัดมาจาก ทิศตะวันออกเฉียงเหนือ โดยทั่วไปลมนี้จะเป็นลมหนาวและแห้งแล้ง แต่พื้นที่ชายฝั่งทะเลด้านอ่าวไทย โดยเฉพาะนครศรีธรรมราชด้านอ่าวไทยจะมีฝนตกชุก เป็นเหตุให้เกิดน้ำท่วมได้ทุกปี หลังจากนั้นจะเป็นระยะที่ฝนทิ้งช่วง คือ เดือนกุมภาพันธ์ถึง เดือนเมษายน ช่วงนี้อากาศจะร้อนและแห้งแล้ง

๑.๔ ลักษณะของดิน

เทศบาลนครนครศรีธรรมราช ดินมีลักษณะแตกต่างกันไปตามเขตพื้นที่ ลักษณะดินส่วนใหญ่เป็นดินทราย และบางส่วนเป็นดินโคละ ดินนา ดินตื้น

๑.๕ ลักษณะของแหล่งน้ำ

ลักษณะของแหล่งน้ำเทศบาลนครนครศรีธรรมราชเป็นแหล่งน้ำดิบที่นำมาทำน้ำประปา เดิมได้น้ำดิบจากคลองป่าเหล้า ซึ่งอยู่ห่างจากบริเวณการประปาที่ตำบลในเมือง อำเภอเมือง ประมาณ ๔๕๐ เมตร ปัจจุบันมีปัญหาเนื่องจากปริมาณน้ำในลำคลองมีปริมาณน้อยลงทุกปี น้ำขุ่นและสกปรกเมื่อเกิดฝนตกหนัก น้ำจะพาตะกอนและสิ่งสกปรกต่าง ๆ ตามริมคลองลงไป ในคลองป่าเหล้า และเทศบาลได้รับเงินอุดหนุนเมื่อปี พ.ศ. ๒๕๓๙ ก่อสร้างท่อส่งน้ำดิบจากคลองท่าดี อำเภอลานสกา จังหวัดนครศรีธรรมราช มายังโรงกรองน้ำทวดทอง แต่เนื่องจากโรงกรองน้ำ ที่รับน้ำจากท่อน้ำดิบจากคลองท่าดี อำเภอลานสกา มีเพียงโรงเดียว ซึ่งทำให้กำลังผลิตไม่เพียงพอ ต่อการใช้น้ำประปาของประชาชนในเขตเทศบาลและนอกเขตเทศบาลที่เพิ่มขึ้นอย่างรวดเร็ว

๒. ด้านการเมือง/การปกครอง

๒.๑ เขตการปกครอง

การแบ่งเขตการปกครอง

เทศบาลนครนครศรีธรรมราช แบ่งเขตการปกครองออกเป็น ๔ เขต และมีสมาชิกสภาเทศบาล ดังนี้

เขตที่ ๑		
นายสุรศักดิ์	รัตนะพันธ์	สมาชิกสภาเทศบาล
นายสมชาย	สังข์วิเชียร	สมาชิกสภาเทศบาล
นายชัตติยะ	อารีพร้อม	สมาชิกสภาเทศบาล
นายสมชาย	สุนทร	สมาชิกสภาเทศบาล
นางสมฤดี	สุขบำเพ็ญ	สมาชิกสภาเทศบาล
นายวิชาญ	ชุตีธรรมพงษ์	สมาชิกสภาเทศบาล

เขตที่ ๒		
นายธวัช	ศรีสมานวัตร	สมาชิกสภาเทศบาล
นายกฤษดา	เสมอภพ	สมาชิกสภาเทศบาล
นายปริญญา	ไชยแก้ว	สมาชิกสภาเทศบาล
นายสุเมธ	รัตนนาคินทร์	สมาชิกสภาเทศบาล

เขตที่ ๓	นายอุดมศักดิ์	ศรีตุลาการ	สมาชิกสภาเทศบาล
	นายชยากร	ชำคม	สมาชิกสภาเทศบาล
	นายกะแมน	หมีแหม	สมาชิกสภาเทศบาล
	นายจิณณ์ชยุต	สาราพฤษ	สมาชิกสภาเทศบาล
	นายจिरศักดิ์	สมุทธอัมภงศ์	สมาชิกสภาเทศบาล
	ร้อยตรี โยธิน	กัลยา	สมาชิกสภาเทศบาล
เขตที่ ๔	นายปรีชา	พฤษไพบูลย์	สมาชิกสภาเทศบาล
	นายทัตพงศ์	โกชนา	สมาชิกสภาเทศบาล
	นายยะโกบ	พิทักษ์	สมาชิกสภาเทศบาล
	นายสมชาย	โชติช่วง	สมาชิกสภาเทศบาล
	นายวีรภัทร	ศิริพันธ์	สมาชิกสภาเทศบาล
	นายภาคภูมิ	แสงแก้ว	สมาชิกสภาเทศบาล
นางอนุสรณ์	เดชเดโช	สมาชิกสภาเทศบาล	
ร้อยโท วิโรจน์	วรรณกุล	สมาชิกสภาเทศบาล	

๒.๒ การเลือกตั้ง

ปัจจุบันมีการเลือกตั้งนายกเทศมนตรีนครนครศรีธรรมราชโดยตรง คือ นายกณพ เกตุชาติ เป็นนายกเทศมนตรีนครนครศรีธรรมราชคนปัจจุบัน และประธานสภาเทศบาลนครนครศรีธรรมราชคนปัจจุบัน คือ นายสุเมธ รัตนนาคินทร์

เทศบาลนครนครศรีธรรมราช มีจำนวนผู้มีสิทธิเลือกตั้ง ณ เดือนสิงหาคม ๒๕๖๔ จำนวน ๗๕,๗๙๘ คน มีหน่วยเลือกตั้ง แยกได้ดังนี้

หน่วยเลือกตั้งและสถานที่เลือกตั้ง เขตเลือกตั้งที่ ๑

- หน่วยเลือกตั้งที่ ๑ สถานที่เลือกตั้งประจำบริเวณป้อม ปตท.หัวถนน ถนนราชดำเนิน
- หน่วยเลือกตั้งที่ ๒ สถานที่เลือกตั้งอาคารเรียนโรงเรียนเทศบาลวัดศาลามีชัย ๑
- หน่วยเลือกตั้งที่ ๓ สถานที่เลือกตั้งอาคารเรียนโรงเรียนเทศบาลวัดศาลามีชัย ๒
- หน่วยเลือกตั้งที่ ๔ สถานที่เลือกตั้งอาคารเรียนโรงเรียนเทศบาลวัดศาลามีชัย ๓
- หน่วยเลือกตั้งที่ ๕ สถานที่เลือกตั้งอาคารเรียนโรงเรียนเทศบาลวัดศาลามีชัย ๔
- หน่วยเลือกตั้งที่ ๖ สถานที่เลือกตั้งศาลาบริเวณวัดศาลามีชัย
- หน่วยเลือกตั้งที่ ๗ สถานที่เลือกตั้งโรงจอดรถโรงแรมเอ็มวันมหาราช ๑
- หน่วยเลือกตั้งที่ ๘ สถานที่เลือกตั้งโรงจอดรถโรงแรมเอ็มวันมหาราช ๒
- หน่วยเลือกตั้งที่ ๙ สถานที่เลือกตั้งประจำบริเวณวิทยาลัยพยาบาลบรมราชชนนี ๑
- หน่วยเลือกตั้งที่ ๑๐ สถานที่เลือกตั้งประจำบริเวณวิทยาลัยพยาบาลบรมราชชนนี ๒
- หน่วยเลือกตั้งที่ ๑๑ สถานที่เลือกตั้งอาคารเรียนโรงเรียนสาธิตเทศบาลวัดเพชรจิก ๑
- หน่วยเลือกตั้งที่ ๑๒ สถานที่เลือกตั้งอาคารเรียนโรงเรียนสาธิตเทศบาลวัดเพชรจิก ๒
- หน่วยเลือกตั้งที่ ๑๓ สถานที่เลือกตั้งอาคารเรียนโรงเรียนสาธิตเทศบาลวัดเพชรจิก ๓
- หน่วยเลือกตั้งที่ ๑๔ สถานที่เลือกตั้งประจำบริเวณหอสมุดแห่งชาติ นครศรีธรรมราช
- หน่วยเลือกตั้งที่ ๑๕ สถานที่เลือกตั้งอาคารที่ทำการกองทุนชุมชนเมืองการเคหะ ซอยเรือนแก้ว ๑

- หน่วยเลือกตั้งที่ ๒๕ สถานที่เลือกตั้งอาคารเรียนโรงเรียนกัลยาณีศรีธรรมราช ๒
 หน่วยเลือกตั้งที่ ๒๖ สถานที่เลือกตั้งอาคารเรียนโรงเรียนกัลยาณีศรีธรรมราช ๓
 หน่วยเลือกตั้งที่ ๒๗ สถานที่เลือกตั้งอาคารเรียนโรงเรียนอนุบาลจังหวัดนครศรีธรรมราช ๑
 หน่วยเลือกตั้งที่ ๒๘ สถานที่เลือกตั้งประจำบริเวณโรงเรียนอนุบาลจังหวัดนครศรีธรรมราช ๒
 หน่วยเลือกตั้งที่ ๒๙ สถานที่เลือกตั้งอาคารเรียนกัลยาณีศรีธรรมราช (หลังศาลหลักเมือง)
 หน่วยเลือกตั้งที่ ๓๐ สถานที่เลือกตั้งประจำบริเวณมัสยิดซอลาฮุดดีนท่าช้าง

หน่วยเลือกตั้งและสถานที่เลือกตั้ง เขตเลือกตั้งที่ ๓

- หน่วยเลือกตั้งที่ ๑ สถานที่เลือกตั้งอาคารเรียนโรงเรียนเทศบาลวัดมเหยงคณ์ ๑
 หน่วยเลือกตั้งที่ ๒ สถานที่เลือกตั้งอาคารบริเวณที่จอดรถเทศบาลด้านหลัง ๑
 หน่วยเลือกตั้งที่ ๓ สถานที่เลือกตั้งประจำบริเวณที่จอดรถสถานีดับเพลิงศูนย์คูขวาง ๑
 หน่วยเลือกตั้งที่ ๔ สถานที่เลือกตั้งประจำบริเวณที่จอดรถสถานีดับเพลิงศูนย์คูขวาง ๒
 หน่วยเลือกตั้งที่ ๕ สถานที่เลือกตั้งอาคารบริเวณที่จอดรถเทศบาลด้านหลัง ๒
 หน่วยเลือกตั้งที่ ๖ สถานที่เลือกตั้งศาลาบริเวณวัดบูรณาราม
 หน่วยเลือกตั้งที่ ๗ สถานที่เลือกตั้งอาคารเรียนโรงเรียนเทศบาลวัดเสาชิงทอง
 หน่วยเลือกตั้งที่ ๘ สถานที่เลือกตั้งประจำบริเวณที่จอดรถสถานีดับเพลิงศูนย์คูขวาง ๓
 หน่วยเลือกตั้งที่ ๙ สถานที่เลือกตั้งประจำบริเวณที่จอดรถสถานีดับเพลิงศูนย์คูขวาง ๔
 หน่วยเลือกตั้งที่ ๑๐ สถานที่เลือกตั้งอาคารเรียนโรงเรียนเทศบาลวัดมเหยงคณ์ ๒
 หน่วยเลือกตั้งที่ ๑๑ สถานที่เลือกตั้งประจำบริเวณชุมชนบ้านตอก
 หน่วยเลือกตั้งที่ ๑๒ สถานที่เลือกตั้งประจำบริเวณชุมชนหน้าสถานีรถไฟเขตนอกโคก
 หน่วยเลือกตั้งที่ ๑๓ สถานที่เลือกตั้งอาคารเรียนโรงเรียนเทศบาลวัดศรีทวี ๑
 หน่วยเลือกตั้งที่ ๑๔ สถานที่เลือกตั้งอาคารเรียนโรงเรียนเทศบาลวัดศรีทวี ๒
 หน่วยเลือกตั้งที่ ๑๕ สถานที่เลือกตั้งอาคารเรียนโรงเรียนเทศบาลวัดศรีทวี ๓
 หน่วยเลือกตั้งที่ ๑๖ สถานที่เลือกตั้งอาคารเรียนโรงเรียนเทศบาลวัดศรีทวี ๔
 หน่วยเลือกตั้งที่ ๑๗ สถานที่เลือกตั้งประจำบริเวณหน้าธนาคารกรุงไทย สาขานครศรีธรรมราช
 หน่วยเลือกตั้งที่ ๑๘ สถานที่เลือกตั้งอาคารบริเวณวัดจันทาราม
 หน่วยเลือกตั้งที่ ๑๙ สถานที่เลือกตั้งอาคารเรียนโรงเรียนเทศบาลวัดท่าโพธิ์ ๑
 หน่วยเลือกตั้งที่ ๒๐ สถานที่เลือกตั้งอาคารเรียนโรงเรียนเทศบาลวัดท่าโพธิ์ ๒
 หน่วยเลือกตั้งที่ ๒๑ สถานที่เลือกตั้งอาคารเรียนโรงเรียนเทศบาลวัดท่าโพธิ์ ๓
 หน่วยเลือกตั้งที่ ๒๒ สถานที่เลือกตั้งอาคารเรียนโรงเรียนเทศบาลวัดท่าโพธิ์ ๔
 หน่วยเลือกตั้งที่ ๒๓ สถานที่เลือกตั้งอาคารที่ทำการชุมชนคูขวางท่าวัง ๓
 หน่วยเลือกตั้งที่ ๒๔ สถานที่เลือกตั้งประจำบริเวณทางเข้าหมู่บ้านพัชรกิจ ๑
 หน่วยเลือกตั้งที่ ๒๕ สถานที่เลือกตั้งศาลาบริเวณวัดชะเมา ๑
 หน่วยเลือกตั้งที่ ๒๖ สถานที่เลือกตั้งศาลาบริเวณวัดชะเมา ๒
 หน่วยเลือกตั้งที่ ๒๗ สถานที่เลือกตั้งอาคารที่ทำการชุมชนป่าไถ่
 หน่วยเลือกตั้งที่ ๒๘ สถานที่เลือกตั้งอาคารเรียนโรงเรียนเทศบาลวัดใหญ่ ๑
 หน่วยเลือกตั้งที่ ๒๙ สถานที่เลือกตั้งอาคารเรียนโรงเรียนเทศบาลวัดใหญ่ ๒
 หน่วยเลือกตั้งที่ ๓๐ สถานที่เลือกตั้งประจำบริเวณถนนราชนิคมตรงข้ามซอยราชนิคม ๖ (๑)
 หน่วยเลือกตั้งที่ ๓๑ สถานที่เลือกตั้งประจำบริเวณถนนราชนิคมตรงข้ามซอยราชนิคม ๖ (๒)
 หน่วยเลือกตั้งที่ ๓๒ สถานที่เลือกตั้งอาคารเรียนวิทยาลัยเทคโนโลยีสถาปัตย์นคร ๑

- หน่วยเลือกตั้งที่ ๓๓ สถานที่เลือกตั้งอาคารเรียนวิทยาลัยเทคโนโลยีสถาปัตยกรรม ๒
 หน่วยเลือกตั้งที่ ๓๔ สถานที่เลือกตั้งอาคารเรียนโรงเรียนสาธิตศึกษาวิทยาลัยสงฆ์ (วัดแจ้) ๑
 หน่วยเลือกตั้งที่ ๓๕ สถานที่เลือกตั้งอาคารเรียนโรงเรียนสาธิตศึกษาวิทยาลัยสงฆ์ (วัดแจ้) ๒

หน่วยเลือกตั้งและสถานที่เลือกตั้ง เขตเลือกตั้งที่ ๔

- หน่วยเลือกตั้งที่ ๑ สถานที่เลือกตั้งประจำบริเวณที่ทำการชุมชนตลาดหัวอิฐ
 หน่วยเลือกตั้งที่ ๒ สถานที่เลือกตั้งอาคารบริเวณโรงจอดรถทางเข้าสถานี บ.ข.ส. ๑
 หน่วยเลือกตั้งที่ ๓ สถานที่เลือกตั้งอาคารบริเวณโรงจอดรถทางเข้าสถานี บ.ข.ส. ๒
 หน่วยเลือกตั้งที่ ๔ สถานที่เลือกตั้งอาคารบริเวณโรงจอดรถทางเข้าสถานี บ.ข.ส. ๓
 หน่วยเลือกตั้งที่ ๕ สถานที่เลือกตั้งประจำโรงจอดรถทางเข้าสถานี บ.ข.ส. ๔
 หน่วยเลือกตั้งที่ ๖ สถานที่เลือกตั้งประจำโรงจอดรถทางเข้าสถานี บ.ข.ส. ๕
 หน่วยเลือกตั้งที่ ๗ สถานที่เลือกตั้งอาคารเรียนโรงเรียนวัดหัวอิฐ
 หน่วยเลือกตั้งที่ ๘ สถานที่เลือกตั้งอาคารบริเวณที่จอดรถแขวงทางนครศรีธรรมราช
 หน่วยเลือกตั้งที่ ๙ สถานที่เลือกตั้งอาคารบริเวณโรงเรียนนครราชสีมาศึกษา (เดิม) ๑
 หน่วยเลือกตั้งที่ ๑๐ สถานที่เลือกตั้งอาคารบริเวณโรงเรียนนครราชสีมาศึกษา (เดิม) ๒
 หน่วยเลือกตั้งที่ ๑๑ สถานที่เลือกตั้งอาคารบริเวณโรงเรียนนครราชสีมาศึกษา (เดิม) ๓
 หน่วยเลือกตั้งที่ ๑๒ สถานที่เลือกตั้งอาคารเรียนโรงเรียนอนุบาลบ้านหวดทอง
 หน่วยเลือกตั้งที่ ๑๓ สถานที่เลือกตั้งอาคารเรียนโรงเรียนบ้านหวดทอง ๑
 หน่วยเลือกตั้งที่ ๑๔ สถานที่เลือกตั้งอาคารเรียนโรงเรียนบ้านหวดทอง ๒
 หน่วยเลือกตั้งที่ ๑๕ สถานที่เลือกตั้งอาคารเรียนโรงเรียนบ้านหวดทอง ๓
 หน่วยเลือกตั้งที่ ๑๖ สถานที่เลือกตั้งอาคารเรียนโรงเรียนอนุสรณ์พรสวัสดิ์ ๑
 หน่วยเลือกตั้งที่ ๑๗ สถานที่เลือกตั้งอาคารเรียนโรงเรียนอนุสรณ์พรสวัสดิ์ ๒
 หน่วยเลือกตั้งที่ ๑๘ สถานที่เลือกตั้งอาคารเรียนโรงเรียนเบญจมาชชุทิศ
 หน่วยเลือกตั้งที่ ๑๙ สถานที่เลือกตั้งอาคารเรียนโรงเรียนมัธยมศึกษามูลดเนินไสเจริญ
 หน่วยเลือกตั้งที่ ๒๐ สถานที่เลือกตั้งอาคารเรียนวิทยาลัยเทคโนโลยีธุรกิจบัณฑิต
 หน่วยเลือกตั้งที่ ๒๑ สถานที่เลือกตั้งอาคารเรียนสถาบันรัชภาคย์ ๑
 หน่วยเลือกตั้งที่ ๒๒ สถานที่เลือกตั้งอาคารเรียนสถาบันรัชภาคย์ ๒
 หน่วยเลือกตั้งที่ ๒๓ สถานที่เลือกตั้งอาคารเรียนสถาบันรัชภาคย์ ๓
 หน่วยเลือกตั้งที่ ๒๔ สถานที่เลือกตั้งอาคารเรียนสถาบันรัชภาคย์ ๔
 หน่วยเลือกตั้งที่ ๒๕ สถานที่เลือกตั้งประจำบริเวณลานกิจกรรมชุมชนซอยสันติ ๑
 หน่วยเลือกตั้งที่ ๒๖ สถานที่เลือกตั้งประจำบริเวณลานกิจกรรมชุมชนซอยสันติ ๒
 หน่วยเลือกตั้งที่ ๒๗ สถานที่เลือกตั้งอาคารหอประชุมสาธารณสุขจังหวัดนครศรีธรรมราช ๑
 หน่วยเลือกตั้งที่ ๒๘ สถานที่เลือกตั้งอาคารหอประชุมสาธารณสุขจังหวัดนครศรีธรรมราช ๒
 หน่วยเลือกตั้งที่ ๒๙ สถานที่เลือกตั้งอาคารที่ทำการชุมชนหมู่บ้านเอื้ออาทรสะพานยาว ๑
 หน่วยเลือกตั้งที่ ๓๐ สถานที่เลือกตั้งอาคารที่ทำการชุมชนหมู่บ้านเอื้ออาทรสะพานยาว ๒
 หน่วยเลือกตั้งที่ ๓๑ สถานที่เลือกตั้งอาคารเรียนโรงเรียนมุสลิมสันติธรรมมูลนิธิ

การปกครองส่วนท้องถิ่น และภาวะผู้นำ

ด้านการบริหารการปกครอง

เทศบาลนครนครศรีธรรมราช ประกอบด้วยการปกครองท้องที่ ๔ เขต มีสมาชิกสภาเทศบาลนครนครศรีธรรมราช ๒๔ คน นายกเทศมนตรีนครนครศรีธรรมราช จำนวน ๑ คน และรองนายกเทศมนตรีนครนครศรีธรรมราช จำนวน ๔ คน และเลขานุการนายกเทศมนตรีนครนครศรีธรรมราช จำนวน ๒ คน ไม่มีความขัดแย้งในการติดต่อประสานงานระหว่างท้องถิ่นกับท้องที่ ซึ่งประชาชนในเขตเทศบาลนครนครศรีธรรมราช ให้ความร่วมมือเป็นอย่างดีให้ความสำคัญประชาคมเทศบาลนครและการมีส่วนร่วมของประชาชน

ผู้บริหารเทศบาลนครนครศรีธรรมราช ประกอบด้วย

ลำดับที่	ชื่อ - สกุล	ตำแหน่ง
๑	นายกณพ เกตุชาติ	นายกเทศมนตรี
๒	นายอนุสรณ์ พงษ์เกษมพรกุล	รองนายกเทศมนตรี
๓	นายภาวินทร์ ณ พัทลุง	รองนายกเทศมนตรี
๔	นายฉัตรชัย อรุณสุวรรณกร	รองนายกเทศมนตรี
๕	นายวงศ์ชिर โอวารินทร์	รองนายกเทศมนตรี
๖	นายพูน แก้วภราดัย	เลขานุการนายกเทศมนตรี
๗	นายวีรศักดิ์ รั้วไทรทอง	เลขานุการนายกเทศมนตรี

ฝ่ายสภาเทศบาลนครนครศรีธรรมราช ประกอบด้วย

ลำดับที่	ชื่อ - สกุล	ตำแหน่ง
๑	นายสุเมธ รัตนาคินทร์	ประธานสภาฯ
๒	นายสมชาย สังข์วีเชียร	รองประธานสภาฯ
๓	นายจิณณ์ชยุต สาราพฤษ	เลขานุการสภาฯ
๔	นายสุรศักดิ์ รัตนะพันธ์	สมาชิกสภาฯ เขต ๑
๕	นายชัตติยะ อารีพร้อม	สมาชิกสภาฯ เขต ๑
๖	นายสมชาย สุนทร	สมาชิกสภาฯ เขต ๑
๗	นางสมฤดี สุขบำเพ็ญ	สมาชิกสภาฯ เขต ๑
๘	นายวิชาญ ชูติธรรพงษ์	สมาชิกสภาฯ เขต ๑
๙	นายธวัช ศรีสมานวัตร	สมาชิกสภาฯ เขต ๒
๑๐	นายกฤษดา เสมอภพ	สมาชิกสภาฯ เขต ๒
๑๑	นายปริญญา ไชยแก้ว	สมาชิกสภาฯ เขต ๒
๑๒	นายอุดมศักดิ์ ศรีตุลาการ	สมาชิกสภาฯ เขต ๒
๑๓	นายชยากร ขำคม	สมาชิกสภาฯ เขต ๒
๑๔	นายกะแมน หมิแห่ม	สมาชิกสภาฯ เขต ๓
๑๕	นายจรัสศักดิ์ สมุทรอัษฎงค์	สมาชิกสภาฯ เขต ๓
๑๖	ร้อยตรีโยธิน กัลยา	สมาชิกสภาฯ เขต ๓

๑๗	นายปรีชา พฤกษ์ไพบูลย์	สมาชิกสภา ฯ เขต ๓
๑๘	นายทัตพงศ์ โกชนา	สมาชิกสภา ฯ เขต ๓
๑๙	นายยะโกบ พิทักษ์	สมาชิกสภา ฯ เขต ๔
๒๐	นายสมชาย โชติช่วง	สมาชิกสภา ฯ เขต ๔
๒๑	นายวีรภัทร ศิริพันธ์	สมาชิกสภา ฯ เขต ๔
๒๒	นายภาคภูมิ แสงแก้ว	สมาชิกสภา ฯ เขต ๔
๒๓	นางอนุสรณ์ เดชเดโช	สมาชิกสภา ฯ เขต ๔
๒๔	ร้อยโทวิโรจน์ วรรณกุล	สมาชิกสภา ฯ เขต ๔

เทศบาล

เป็นรูปแบบการปกครองส่วนท้องถิ่น การปกครองรูปแบบเทศบาลเป็นการกระจายอำนาจให้แก่ท้องถิ่น ดำเนินการปกครองตนเอง ตามระบอบประชาธิปไตย ซึ่งเกิดขึ้นในรัชสมัยพระบาทสมเด็จพระจุลจอมเกล้าเจ้าอยู่หัว โดยเริ่มจากการประกาศพระราชกำหนดจัดตั้งสุขาภิบาล กรุงเทพฯ ร.ศ.๑๑๖ (พ.ศ. ๒๔๔๐) ในส่วนภูมิภาค มีการตราพระราชบัญญัติจัดการสุขาภิบาล ทำฉลอม ร.ศ. ๑๒๔ (พ.ศ. ๒๔๔๘)

ในปี พ.ศ. ๒๔๗๖ มีการตราพระราชบัญญัติ จัดระเบียบเทศบาล พ.ศ. ๒๔๗๖ มีการยกฐานะสุขาภิบาลขึ้นเป็นเทศบาลหลายแห่ง ต่อมาได้มีการแก้ไขเปลี่ยนแปลงยกเลิก กฎหมายเกี่ยวกับเทศบาลหลายครั้ง



จนในที่สุดได้มีการตราพระราชบัญญัติเทศบาล พ.ศ. ๒๔๙๖ ยกเลิกพระราชบัญญัติเดิม ทั้งหมดขณะนี้ยังมีผลบังคับใช้ซึ่งมีการแก้ไขครั้งสุดท้าย โดยพระราชบัญญัติเทศบาล (ฉบับที่ ๑๓) พ.ศ. ๒๕๕๒

ในปี พ.ศ. ๒๕๕๒ มีการออกพระราชบัญญัติเปลี่ยนแปลงฐานะของสุขาภิบาลเป็นเทศบาล พ.ศ. ๒๕๕๒ ทำให้การปกครองในระบบสุขาภิบาลหมดไป

พระราชบัญญัติเทศบาล (ฉบับที่ ๑๒) พ.ศ. ๒๕๕๖ ได้กำหนดขนาดของเทศบาลไว้ ๓ ระดับ คือ

๑. เทศบาลตำบลคือท้องถิ่นที่มีประกาศกระทรวงมหาดไทยยกฐานะเป็นเทศบาลตำบล โดยประกาศนั้นจะต้องระบุชื่อและเขตเทศบาลไว้ด้วย

๒. เทศบาลเมืองคือท้องถิ่นอันเป็นที่ตั้งของศาลากลางจังหวัด หรือท้องถิ่นชุมชนที่มีราษฎรตั้งแต่หนึ่งหมื่นคนขึ้นไป ทั้งมีรายได้พอควรแก่การที่จะปฏิบัติหน้าที่อันต้องทำตามพระราชบัญญัตินี้ มีประกาศกระทรวงมหาดไทยยกฐานะขึ้นเป็นเทศบาลเมือง โดยประกาศนั้นจะต้องระบุชื่อและเขตเทศบาลไว้ด้วย

๓. เทศบาลนครคือท้องถิ่นชุมชนที่มีราษฎรตั้งแต่ห้าหมื่นคนขึ้นไป ทั้งมีรายได้พอควรแก่การที่จะปฏิบัติหน้าที่อันต้องทำตามพระราชบัญญัตินี้ และมีประกาศกระทรวงมหาดไทยยกฐานะขึ้นเป็นเทศบาลนคร โดยประกาศนั้นจะต้องระบุชื่อและเขตเทศบาลไว้ด้วย

หน้าที่ของเทศบาลนครนครศรีธรรมราช ในฐานะที่เป็นเทศบาลนคร จึงมีหน้าที่ตามบทบัญญัติมาตราที่ ๕๖ แห่งพระราชบัญญัติฯ ดังนี้

๑. กิจการที่ระบุไว้ในมาตราที่ ๕๓ คือ

๑.๑ กิจการที่ระบุไว้ในมาตรา ๕๐ คือ รักษาความสงบเรียบร้อยของประชาชน,ให้มีและบำรุงทางบกและทางน้ำ,รักษาความสะอาดของถนนหรือทางเดินที่สาธารณะรวมทั้งการกำจัดขยะมูลฝอยและสิ่งปฏิกูล,ป้องกันและระงับโรคติดต่อ, ให้มีเครื่องใช้ในการดับเพลิง, ให้ราษฎรได้รับการศึกษาอบรม, ส่งเสริมการพัฒนาสตรี เด็ก เยาวชน ผู้สูงอายุและผู้พิการ, บำรุงศิลปะ จารีตประเพณี ภูมิปัญญาท้องถิ่น และวัฒนธรรมอันดีของท้องถิ่น

๑.๒ ให้มีน้ำสะอาดหรือการประปา

๑.๓ ให้มีโรงฆ่าสัตว์

๑.๔ ให้มีและบำรุงสถานที่ทำการพิทักษ์และรักษาคนเจ็บไข้

๑.๕ ให้มีและบำรุงทางระบายน้ำ

๑.๖ ให้มีและบำรุงส้วมสาธารณะ

๑.๗ ให้มีและบำรุงการไฟฟ้าหรือแสงสว่างโดยวิธีอื่น

๑.๘ ให้มีการดำเนินกิจการโรงรับจำนำหรือสถานสินเชื่อท้องถิ่น

๒. ให้มีและบำรุงการสงเคราะห์มารดาและเด็ก

๓. กิจการอย่างอื่นซึ่งจำเป็นเพื่อการสาธารณสุข

๔. การควบคุมสุขลักษณะและอนามัยในร้านจำหน่ายอาหาร โรงมหรสพ และสถานบริการอื่น
๕. จัดการเกี่ยวกับที่อยู่อาศัยและการปรับปรุงแหล่งเสื่อมโทรม
๖. จัดให้มีและควบคุมตลาด ท่าเทียบเรือ ท่าข้าม และที่จอดรถ
๗. การวางผังเมืองและการควบคุมการก่อสร้าง
๘. การส่งเสริมกิจการท่องเที่ยว

ทั้งนี้ เทศบาลนครยังสามารถจัดทำกิจการอื่น ๆ ที่บัญญัติไว้ตามมาตรา ๕๔ ได้เช่น การจัดให้มีสุสาน และ ฌาปนสถาน การบำรุงและส่งเสริมการทำมาหากินของราษฎร การจัดตั้งและบำรุงโรงเรียนอาชีวศึกษา การจัดให้มีและบำรุงสถานที่สำหรับการศึกษาและพลศึกษา การจัดให้มีและบำรุงสวนสาธารณะ สวนสัตว์ และสถานที่พักผ่อนหย่อนใจ และการจัดการเทศพาณิชย์ เป็นต้น

ตามบทบัญญัติมาตราที่ ๖๖ กำหนดว่าเทศบาลอาจมีรายได้ดังต่อไปนี้

๑. ภาษีอากรตามแต่จะมีกฎหมายกำหนดไว้
๒. ค่าธรรมเนียม ค่าใบอนุญาต และค่าปรับ ตามแต่จะมีกฎหมายกำหนดไว้
๓. รายได้จากทรัพย์สินของเทศบาล
๔. รายได้จากการสาธารณูปโภคและเทศพาณิชย์
๕. พันธบัตรหรือเงินกู้ตามแต่จะมีกฎหมายกำหนดไว้
๖. เงินกู้จากกระทรวงทบวงกรม องค์กร หรือนิติบุคคลต่างๆ
๗. เงินอุดหนุนจากรัฐบาลหรือองค์การบริหารส่วนจังหวัด
๘. เงินและทรัพย์สินอย่างอื่นที่มีผู้อุทิศให้
๙. รายได้อื่นใดตามแต่จะมีกฎหมายกำหนดไว้

การบริหารเทศบาลกระทำโดยมีนายกเทศมนตรีที่มาจากการเลือกตั้งของประชาชนเป็นหัวหน้าฝ่ายบริหาร อยู่ในวาระครั้งละ ๔ ปี และให้นายกเทศมนตรีแต่งตั้งรองนายกเทศมนตรีเป็นผู้ช่วยในการบริหารราชการ โดยเทศบาลระดับเทศบาลนครจะสามารถมีรองนายกเทศมนตรีได้ไม่เกิน ๔ คน รวมทั้งสามารถแต่งตั้งที่ปรึกษานายกเทศมนตรีและเลขาธิการนายกเทศมนตรีได้และให้มีสภาเทศบาลเป็นองค์กรในการตรวจสอบการทำงานของฝ่ายบริหาร รวมถึงเป็นที่ปรึกษา และร่วมวินิจฉัยปัญหาสำคัญตามที่ฝ่ายบริหารเสนอมา

สภาเทศบาลระดับเทศบาลนคร มีสมาชิกสภาจำนวนยี่สิบสี่คน มีที่มาจากการเลือกตั้งของประชาชน มีวาระ ๔ ปี และผู้ว่าราชการจังหวัดแต่งตั้งประธานสภา ๑ คน และรองประธานสภา ๑ คน ตามมติของสภาเทศบาลให้แบ่งส่วนราชการของเทศบาลออกเป็นสองส่วนคือ

๑. สำนักปลัดเทศบาล

๒. ส่วนราชการอื่นตามที่นายกเทศมนตรีประกาศกำหนดโดยความเห็นชอบของกระทรวงมหาดไทย และให้อำนาจผู้ว่าราชการจังหวัดมีหน้าที่ควบคุมดูแลเทศบาลในจังหวัดนั้นๆ ให้ปฏิบัติตามอำนาจหน้าที่โดยถูกต้องตามกฎหมาย ในการนี้ให้มีอำนาจหน้าที่ชี้แจงแนะนำตักเตือนเทศบาลและตรวจสอบกิจการเรียกรายงานและเอกสารหรือสถิติใดๆจากเทศบาลมาตรวจ ตลอดจนเรียกสมาชิกสภาเทศบาลหรือพนักงานเทศบาลมาชี้แจงหรือสอบสวนก็ได้ และให้นายอำเภอมีอำนาจหน้าที่ช่วยผู้ว่าราชการจังหวัดควบคุม ดูแลเทศบาลตำบลในอำเภอนั้นๆ ด้วย

เทศบาลนครนครศรีธรรมราชเดิมได้รับการจัดตั้งเป็นสุขาภิบาล เมื่อวันที่ ๑๓ สิงหาคม ๒๔๕๓ ตามประกาศใช้พระราชบัญญัติสุขาภิบาล ตำบลท่าวัง ตำบลคลัง ตำบลประตูไชยเหนือ ตำบลพระเสื่อเมือง ท้องที่อำเภอเมืองนครศรีธรรมราช ประกาศในราชกิจจานุเบกษา เล่ม ๒๗ หน้า ๖๒ - ๖๔ ลงวันที่ ๑๓ สิงหาคม รตนโกสินทร์ศก ๑๒๙ โดยมีพระยาศิริธรรมบริรักษ์ (เย็น สุวรรณปัทม) ผู้ว่าราชการเมืองนครศรีธรรมราชเป็นประธานกรรมการสุขาภิบาลคนแรก

พ.ศ.๒๔๗๔ มีประกาศเปลี่ยนแปลงเขตต์สุขาภิบาล เมืองนครศรีธรรมราช เนื่องจากมีใบบอกจาก สมุหเทศาภิบาลมณฑลนครศรีธรรมราชว่าเขตต์สุขาภิบาลคลาดเคลื่อนคณะกรรมการสุขาภิบาลเมือง นครศรีธรรมราช จึงประชุม และมีมติเห็นควรมีประกาศเปลี่ยนแปลงเขตต์ฯ ให้ตรงกับความเป็นจริง และสมเด็จพระเจ้าบรมวงศ์เธอ เจ้าฟ้าบริพัตรสุขุมพันธุ์ กรมพระนครสวรรค์วรพินิจ เสนาบดีกระทรวงมหาดไทย ทรงเห็นชอบ และลงพระนามในประกาศดังกล่าว และประกาศในราชกิจจานุเบกษา เล่ม ๔๘ หน้า ๖๗๔ ลงวันที่ ๒๗ มีนาคม ๒๔๗๔

วันที่ ๗ ธันวาคม ๒๔๗๘ คณะผู้สำเร็จราชการแทนพระองค์ในพระปรมาภิไธยในสมเด็จพระเจ้าอยู่หัว อานันทมหิตล ตราพระราชกฤษฎีกาจัดตั้งเทศบาลเมืองนครศรีธรรมราช จังหวัดนครศรีธรรมราช พุทธศักราช ๒๔๗๘ จัดตั้งเทศบาลเมืองนครศรีธรรมราช โดยให้โอนทรัพย์สินตลอดจนสิทธิและหน้าที่ของสุขาภิบาลเมือง นครศรีธรรมราชเป็นของเทศบาลเมืองนครศรีธรรมราชทั้งสิ้น โดยประกาศในราชกิจจานุเบกษา เล่มที่ ๕๒ หน้า ๑๖๘๗ ลงวันที่ ๑๐ ธันวาคม ๒๔๗๘ มีพระยานิติศาสตร์ไพศาลย์เป็นผู้รับสนองพระบรมราชโองการตามมติ คณะรัฐมนตรี

ปี พ.ศ. ๒๕๐๘ มีการเปลี่ยนแปลงเขตเทศบาล ครั้งที่ ๑ ตามพระราชกฤษฎีกาเปลี่ยนแปลงเขตเทศบาล เมืองนครนครศรีธรรมราช จังหวัดนครศรีธรรมราช พ.ศ. ๒๕๐๘ ประกาศในราชกิจจานุเบกษา เล่ม ๘๒ ตอนที่ ๙๖ ลงวันที่ ๙ ธันวาคม ๒๕๐๘ มีจอมพลถนอม กิตติขจร นายกรัฐมนตรีเป็นผู้รับสนองพระบรมราชโองการ

ปี พ.ศ.๒๕๓๖ มีการเปลี่ยนแปลงเขตเทศบาล ครั้งที่ ๒ ตามราชกฤษฎีกาเปลี่ยนแปลงเขตเทศบาล เมืองนครศรีธรรมราช จังหวัดนครศรีธรรมราช พ.ศ. ๒๕๓๖ ประกาศในราชกิจจานุเบกษาฉบับพิเศษ เล่ม ๑๑๐ ตอนที่ ๒๐๗ หน้า ๓๗ ลงวันที่ ๙ ธันวาคม ๒๕๓๖ มีนายชวน หลีกภัย นายกรัฐมนตรี เป็นผู้รับสนองพระบรมราชโองการ

ปี พ.ศ.๒๕๓๗ ได้รับการยกฐานะเป็นเทศบาลนครนครศรีธรรมราช ตามพระราชกฤษฎีกาจัดตั้งเทศบาล นครนครศรีธรรมราช จังหวัดนครศรีธรรมราช พ.ศ.๒๕๓๗ ประกาศในราชกิจจานุเบกษา เล่ม ๑๑๑ ตอนที่ ๓๖ ลงวันที่ ๒๔ สิงหาคม ๒๕๓๗ ซึ่งกำหนดให้ยกฐานะพระราชกฤษฎีกานี้มีผลบังคับกำหนด ๔๕ วันนับแต่วันที่ ประกาศในราชกิจจานุเบกษา ด้วยเหตุนี้ เมื่อถึงวันที่ ๘ ตุลาคม ๒๕๓๗ จึงมีผลให้เทศบาลเมืองนครศรีธรรมราช มีฐานะเป็นเทศบาลนครนครศรีธรรมราช

แต่เดิมนั้นสถานที่เทศบาลนครนครศรีธรรมราช ตั้งสำนักงานอยู่ที่ห้องแถวตอหน้าศาลากลางจังหวัด ต่อมาเมื่อปี พ.ศ.๒๔๘๒ จึงได้ย้ายมาอยู่ ณ อาคารเรือนไม้ทรงมานิลาชั้นเดียว (สถานที่ทำงานปัจจุบัน) พ.ศ. ๒๕๐๕ ได้เกิดวาตภัยขึ้นอย่างร้ายแรง และจังหวัดนครศรีธรรมราชเป็นจังหวัดที่ได้รับความเสียหายมาก ประชาชนเสียชีวิตนับพันคน อาคารบ้านเรือน สวนผลไม้ ไร่ นา ได้รับความเสียหาย สำนักงานเทศบาลซึ่งมีสภาพเก่าชำรุดอยู่แล้วก็ได้รับความเสียหายมาก แม้ว่าจะได้ซ่อมแซมพอให้ทำงานได้ ก็ไม่มีสภาพเหมาะแก่กาล สมัยและฐานะของเทศบาล คณะเทศมนตรี จึงดำเนินการขออนุมัติกู้เงิน กสท. จำนวน ๑,๒๐๐,๐๐๐ บาท สมทบกับงบประมาณของเทศบาล ๕๒๕,๐๐๐ บาท มาดำเนินการสร้างใหม่ ณ สถานที่ตั้งปัจจุบัน ในครั้งนั้นได้ สร้างเป็นอาคารตึกสองชั้นทรงไทยตามแบบเทศบาลขนาดใหญ่ ของกรมโยธาธิการ ซึ่งเป็นแบบมาตรฐานของ เทศบาลทั่วไปและได้ทำพิธีเปิดใช้สำนักงานนี้ เมื่อวันที่ ๑๐ ธันวาคม ๒๕๐๗ รวมค่าก่อสร้างเป็นเงิน ๑,๗๒๕,๐๐๐ บาท ทำการก่อสร้างโดย บริษัท กรุงเทพฯ วิวัฒน์ จำกัด ในสมัยของนายเหรียญ สร้อยสนธิ เป็นนายกเทศมนตรี

ตราเครื่องหมายเทศบาลในปัจจุบันเป็นรูปราชสีห์เฝ้า
 พระธาตุ พระธาตุนั้นหมายถึง เจดีย์พระบรมธาตุ เป็นปูชนียสถาน
 อันสำคัญของเมืองนครศรีธรรมราช เป็นวัตถุโบราณในทางพุทธ
 ศาสนา เป็นสัญลักษณ์ประจำเมือง เมื่อกล่าวถึงเมือง
 นครศรีธรรมราชย่อมนึกถึงพระบรมธาตุ
 ยอดเจดีย์มีรัศมี หมายถึง ความเจริญรุ่งเรืองแห่ง
 พระพุทธศาสนา ซึ่งประดุจแสงสว่าง



ประดิษฐานอยู่บนพาน ๒ ชั้น หมายถึง เป็นที่เคารพบูชาและเทิดทูนของชาวนครศรีธรรมราชและ
 พุทธศาสนิกชนทั่วไป

ราชสีห์คู่เฝ้าพระธาตุ หมายถึง เทศบาลซึ่งอยู่ในความดูแลของกระทรวงมหาดไทย มีหน้าที่ในการรักษา
 ทำนุบำรุงรักษาบ้านเมือง เพื่อความเจริญรุ่งเรืองของบ้านเมือง

ปัจจุบันสามารถติดต่อกับเทศบาลนครนครศรีธรรมราชได้ที่สำนักงานเทศบาลนครนครศรีธรรมราช
 ถนนราชดำเนิน ตำบลคลัง อำเภอเมือง จังหวัดนครศรีธรรมราช ๘๐๐๐๐
 โทรศัพท์ ๐-๗๕๓๔-๒๘๘๐-๒ โทรสาร ๐-๗๕๓๔-๗๔๐๕ หรือ <http://www.nakhoncity.org>
 อ่างอิง

<http://th.wikipedia.org/>

<http://www.nakhoncity.org>

นครศรีธรรมราช,จังหวัด. **ประวัตินครศรีธรรมราช** ส่วนภูมิภาคจังหวัดนครศรีธรรมราช,

นครศรีธรรมราช : จังหวัด,๒๕๒๗

ราชกิจจานุเบกษาเล่ม ๒๗ หน้า ๖๒-๖๔ ลงวันที่ ๑๓ สิงหาคม รัตนโกสินทร์ศก ๑๒๙

ราชกิจจานุเบกษา เล่ม ๔๘ หน้า ๖๗๔ ลงวันที่ ๒๗ มีนาคม ๒๔๗๔

ราชกิจจานุเบกษา เล่มที่ ๕๒ หน้า ๑๖๘๗ ลงวันที่ ๑๐ ธันวาคม ๒๔๗๘

ราชกิจจานุเบกษา เล่ม ๘๒ ตอนที่ ๙๖ ลงวันที่ ๙ ธันวาคม ๒๕๐๘

ราชกิจจานุเบกษานับพิเศษ เล่ม ๑๑๐ ตอนที่ ๒๐๗ หน้า ๓๗ ลงวันที่ ๙ ธันวาคม ๒๕๓๖

ราชกิจจานุเบกษา เล่ม ๑๑๑ ตอนที่ ๓๖ ก ลงวันที่ ๒๔ สิงหาคม ๒๕๓๗

สารนครศรีธรรมราชฉบับพิเศษ ปีที่ ๒๕ ฉบับที่ ๙ กันยายน ๒๕๓๘ ที่ระลึกงานบุญสารทเดือนสิบ

๓๘ แนะนำอำเภอเมือง

ข้อมูลบุคลากรเทศบาลนครนครศรีธรรมราช

โครงสร้าง อัตรากำลัง และบุคลากรของเทศบาลนครนครศรีธรรมราช ประกอบด้วยส่วนราชการ สำนักงาน และหน่วยตรวจสอบภายใน โดยมีอัตรากำลัง จำนวนพนักงาน ลูกจ้างประจำ ดังนี้

ที่	สำนัก/กอง	จำนวนพนักงานเทศบาลแยกตามระดับ												ลูกจ้างประจำ	พนักงานจ้าง	รวม		
		บริหารท้องถิ่น			อำนวยการท้องถิ่น			วิชาการ				ทั่วไป						
		สูง	กลาง	ต้น	สูง	กลาง	ต้น	ชช.	ชพ.	ชก.	ปก.	อส.	ชง.				ปง.	
๑	ปลัด/รองปลัด	๑	๓															๔
๒	สำนักปลัดเทศบาล					๑	๕			๕	๒		๑๙	๖	๒๓	๘		๖๙
๓	สำนักคลัง				๑	๒	๖			๖	๒		๘	๔	๑	๔		๓๔
๔	สำนักช่าง				๑	๒	๕		๑	๕	๒	๔	๑๒		๒๖	๘		๖๖
๕	สำนักการศึกษา				๑	๒	๓	๑		๓	๒		๔		๔	๓		๒๓
๖	สำนักการประปา				๑	๒	๕				๒		๕	๓	๑๒			๓๐
๗	กองสาธารณสุขและสิ่งแวดล้อม					๑	๓			๔	๒		๑	๒	๒๖	๕		๔๔
๘	กองยุทธศาสตร์และงบประมาณ					๑	๓		๑	๕	๓		๑		๑	๒		๑๗
๙	กองสวัสดิการสังคม					๑	๒			๖				๑	๑			๑๑
๑๐	กองการแพทย์					๑	๑		๗	๖๕	๒๐		๕	๒	๑	๑๔		๑๑๖
๑๑	กองการเจ้าหน้าที่					๑	๑			๔								๖
๑๒	หน่วยตรวจสอบภายใน									๑	๑							๒
	รวม	๑	๓	๐	๔	๑๔	๓๔	๑	๙	๑๐๔	๓๖	๔	๕๕	๑๘	๙๕	๔๔		๔๒๒

หมายเหตุ : เฉพาะตำแหน่งที่มีคนครอง

ข้อมูล ณ เดือนพฤษภาคม ๒๕๖๔

๓. ประชากร

๓.๑ ข้อมูลเกี่ยวกับจำนวนประชากร

พื้นที่	ปี ๒๕๖๒		ปี ๒๕๖๓		ปี ๒๕๖๔	
	จำนวนประชากร	จำนวนครัวเรือน	จำนวนประชากร	จำนวนครัวเรือน	จำนวนประชากร	จำนวนครัวเรือน
ตำบลในเมือง	๔๒,๗๑๖	๑๘,๗๖๘	๔๒,๒๕๓	๑๘,๘๖๗	๔๑,๘๑๒	๑๙,๑๑๑
ตำบลท่าวัง	๑๗,๐๔๐	๗,๕๓๗	๑๖,๗๖๙	๗,๕๗๖	๑๖,๖๓๔	๗,๕๙๕
ตำบลคลัง	๑๗,๒๔๗	๘,๒๑๒	๑๗,๐๑๔	๘,๒๒๖	๑๕,๘๘๘	๘,๒๕๘
ตำบลนาเคียน	๑,๒๐๑	๔๖๙	๑,๑๙๕	๔๗๒	๑,๒๑๓	๔๗๖
ตำบลโพธิ์เสด็จ	๒๔,๗๑๔	๑๐,๙๘๐	๒๔,๖๑๖	๑๑,๐๗๘	๒๔,๖๒๗	๑๑,๑๘๕
รวม	๑๐๒,๙๑๘	๔๕,๙๖๖	๑๐๑,๘๔๗	๔๖,๒๑๙	๑๐๐,๑๗๔	๔๖,๖๒๕

หมายเหตุ จำนวนประชากร บ้านเรือน แยกเป็นรายพื้นที่ ดังนี้ (ข้อมูล ณ เดือนเมษายน ๒๕๖๔)

๓.๒ ช่วงอายุและจำนวนประชากร

อายุ/ปี	ปี พ.ศ.๒๕๖๒			ปี พ.ศ.๒๕๖๓			ปี พ.ศ.๒๕๖๔		
	ชาย	หญิง	รวม	ชาย	หญิง	รวม	ชาย	หญิง	รวม
น้อยกว่า ๑ ปี	๖๓๖	๕๙๕	๑,๒๓๑	๖๐๖	๖๑๒	๑,๒๑๘	๕๓๖	๕๓๒	๑,๐๖๘
๑ - ๕	๓,๓๓๕	๒,๙๘๖	๖,๓๒๑	๓,๒๕๔	๒,๘๔๕	๖,๐๙๙	๓,๐๙๑	๒,๗๕๗	๕,๘๔๘
๖ - ๑๐	๓,๘๖๘	๓,๕๗๘	๗,๔๔๖	๓,๘๔๒	๓,๕๖๒	๗,๔๐๔	๓,๘๑๙	๓,๔๕๑	๗,๒๗๐
๑๑ - ๑๕	๓,๙๐๙	๓,๖๒๑	๗,๕๓๐	๓,๗๗๗	๓,๕๖๘	๗,๓๔๕	๓,๖๖๑	๓,๔๘๕	๗,๑๔๖
๑๖ - ๒๐	๓,๖๓๐	๓,๗๘๙	๗,๔๑๙	๓,๕๓๔	๓,๖๒๒	๗,๑๕๖	๓,๔๒๘	๓,๕๖๖	๖,๙๙๔
๒๑ - ๒๕	๓,๙๑๖	๔,๓๖๔	๘,๒๘๐	๓,๗๗๒	๔,๑๘๗	๗,๙๕๙	๓,๖๗๔	๓,๙๔๔	๗,๖๑๘
๒๖ - ๓๐	๓,๖๐๑	๓,๕๓๘	๗,๑๓๙	๓,๕๕๑	๓,๕๙๑	๗,๑๔๒	๓,๕๕๔	๓,๖๐๒	๗,๑๕๖
๓๑ - ๓๕	๓,๒๙๙	๓,๔๕๐	๖,๗๔๙	๓,๑๒๔	๓,๒๕๔	๖,๓๗๘	๓,๑๑๘	๓,๒๑๗	๖,๓๓๕
๓๖ - ๔๐	๓,๔๐๙	๓,๖๓๘	๗,๐๔๗	๓,๔๘๘	๓,๖๓๔	๗,๑๒๒	๓,๒๒๕	๓,๔๑๓	๖,๖๓๘
๔๑ - ๔๕	๓,๑๓๗	๓,๘๒๑	๖,๙๕๘	๓,๑๖๑	๓,๗๘๘	๖,๙๔๙	๓,๑๗๐	๓,๖๑๐	๖,๗๘๐
๔๖ - ๕๐	๓,๐๑๔	๓,๖๘๖	๖,๗๐๐	๓,๐๐๐	๓,๖๔๐	๖,๖๔๐	๓,๐๐๒	๓,๗๑๐	๖,๗๑๒
๕๑ - ๕๕	๒,๙๗๐	๓,๗๐๔	๖,๖๗๔	๒,๙๑๓	๓,๕๘๖	๖,๔๙๙	๒,๘๓๖	๓,๕๓๗	๖,๓๗๓
๕๖ - ๖๐	๒,๘๒๐	๓,๖๑๔	๖,๔๓๔	๒,๘๑๔	๓,๗๒๖	๖,๕๔๐	๒,๘๕๑	๓,๖๖๙	๖,๕๒๐
๖๑ - ๗๐	๓,๘๑๖	๕,๐๓๔	๘,๘๕๐	๓,๙๗๘	๕,๑๔๓	๙,๑๒๑	๔,๐๘๐	๕,๓๒๓	๙,๔๐๓
๗๑ - ๘๐	๒,๐๑๒	๒,๘๙๓	๔,๙๐๕	๒,๐๕๔	๓,๐๗๐	๕,๑๒๔	๒,๐๓๙	๓,๑๙๕	๕,๒๓๔
๘๑ - ๙๐	๑,๐๖๗	๑,๔๖๒	๒,๕๒๙	๑,๐๕๑	๑,๔๒๖	๒,๔๗๗	๙๖๑	๑,๔๖๒	๒,๔๒๓
๙๑ ปีขึ้นไป	๒๕๘	๒๔๗	๕๐๕	๓๙๕	๓๕๘	๗๕๓	๒๗๕	๓๗๐	๖๔๕
เกิดปีไทย	๑	๐	๑	๐	๑	๑	๐	๑	๑
รวม	๔๘,๖๙๘	๕๕,๐๒๐	๑๐๒,๗๑๘	๔๘,๒๗๔	๕๓,๕๗๒	๑๐๑,๘๔๖	๔๗,๓๒๐	๕๒,๘๔๓	๑๐๐,๑๖๓

หมายเหตุ ประชากร จำนวนประชากรในเขตเทศบาลนครนครศรีธรรมราช แยกตามช่วงอายุ เฉพาะผู้มีสัญชาติไทย (ข้อมูล ณ เดือนเมษายน ๒๕๖๔)

แผนภูมิโครงสร้างการบริหารและแบ่งส่วนราชการของเทศบาลนครนครศรีธรรมราช



โครงสร้างการแบ่งส่วนราชการและอัตรากำลังเทศบาลนครนครศรีธรรมราช
(เทศบาลประเภทพิเศษ)

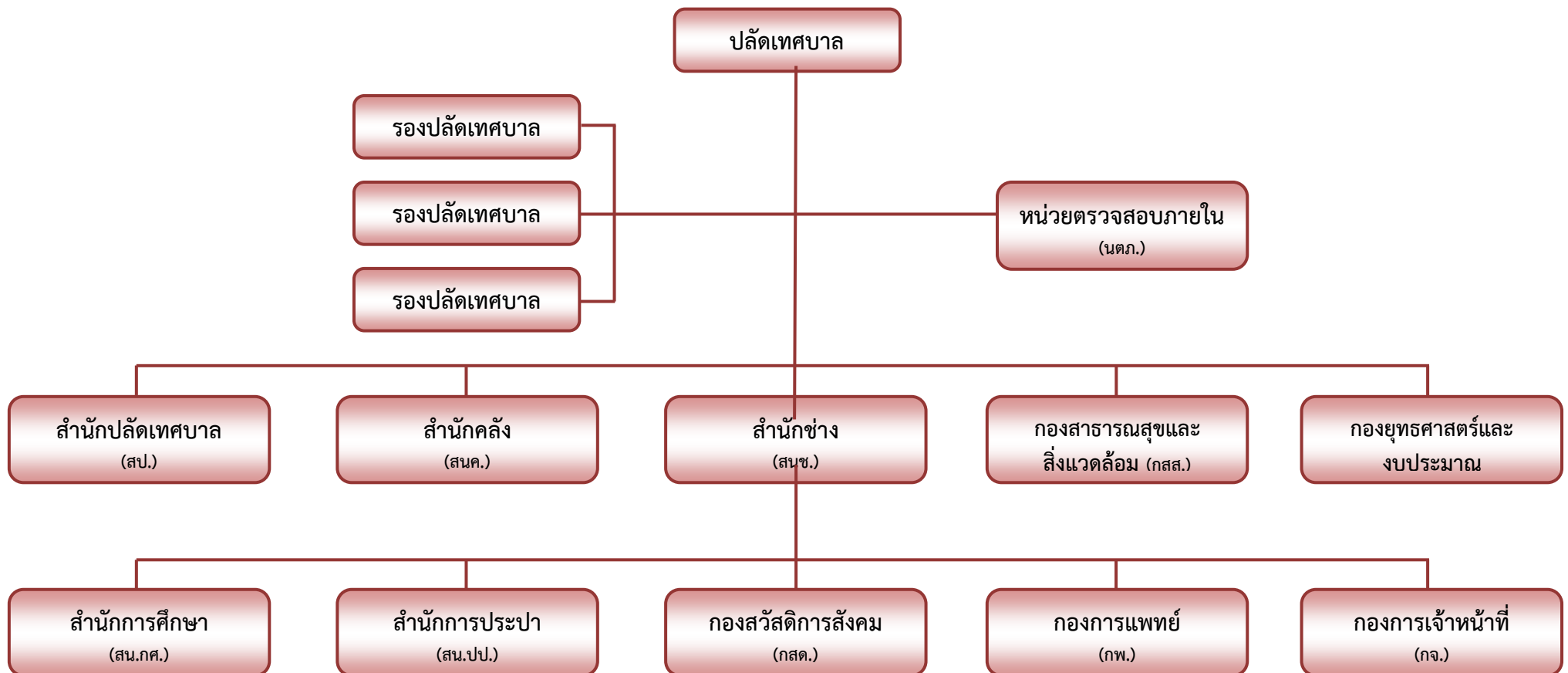

แผนภูมิโครงสร้างการแบ่งส่วนราชการและอัตรากำลังของเทศบาลนครนครศรีธรรมราช (เทศบาลประเภทพิเศษ)

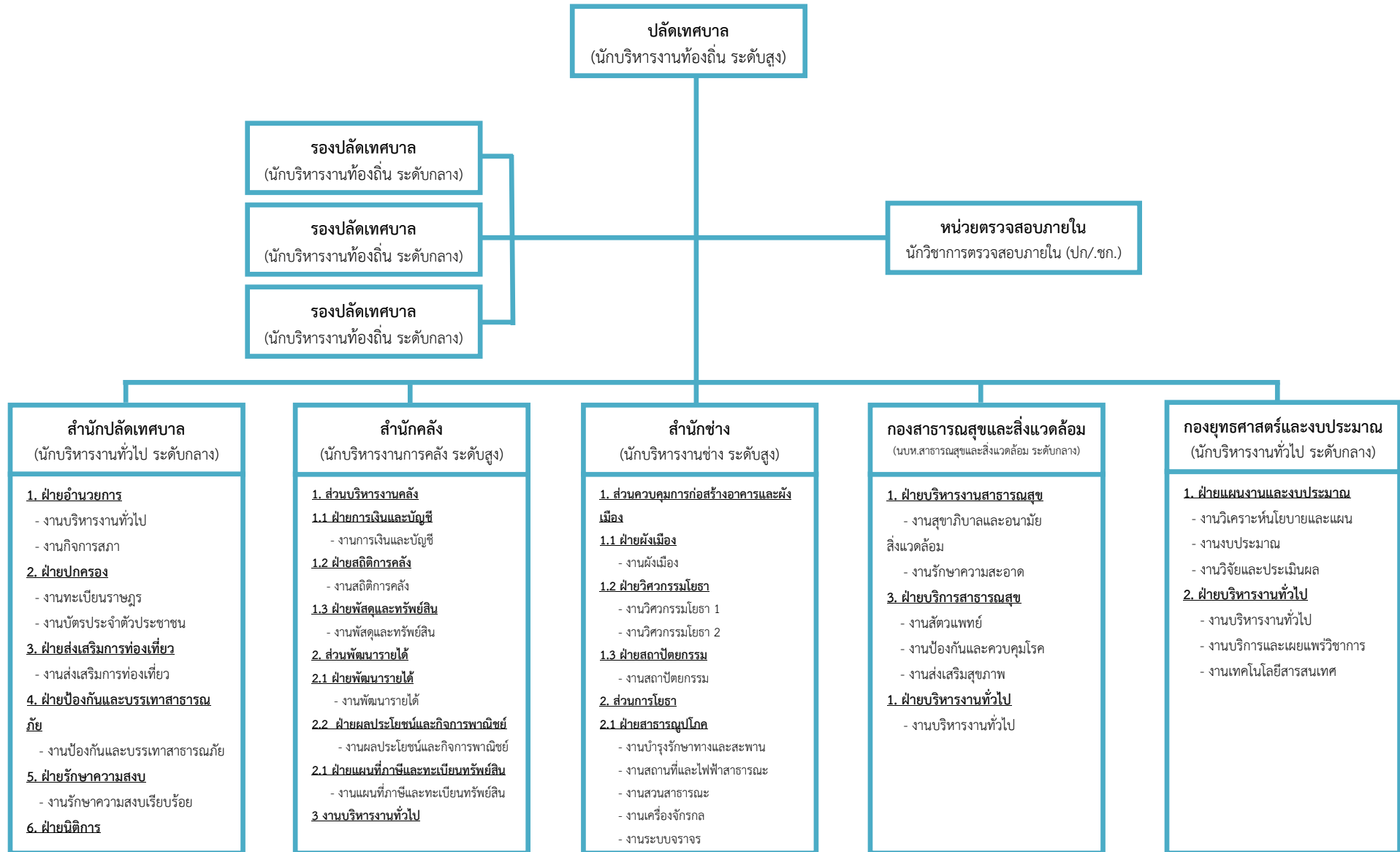

(ต่อ)

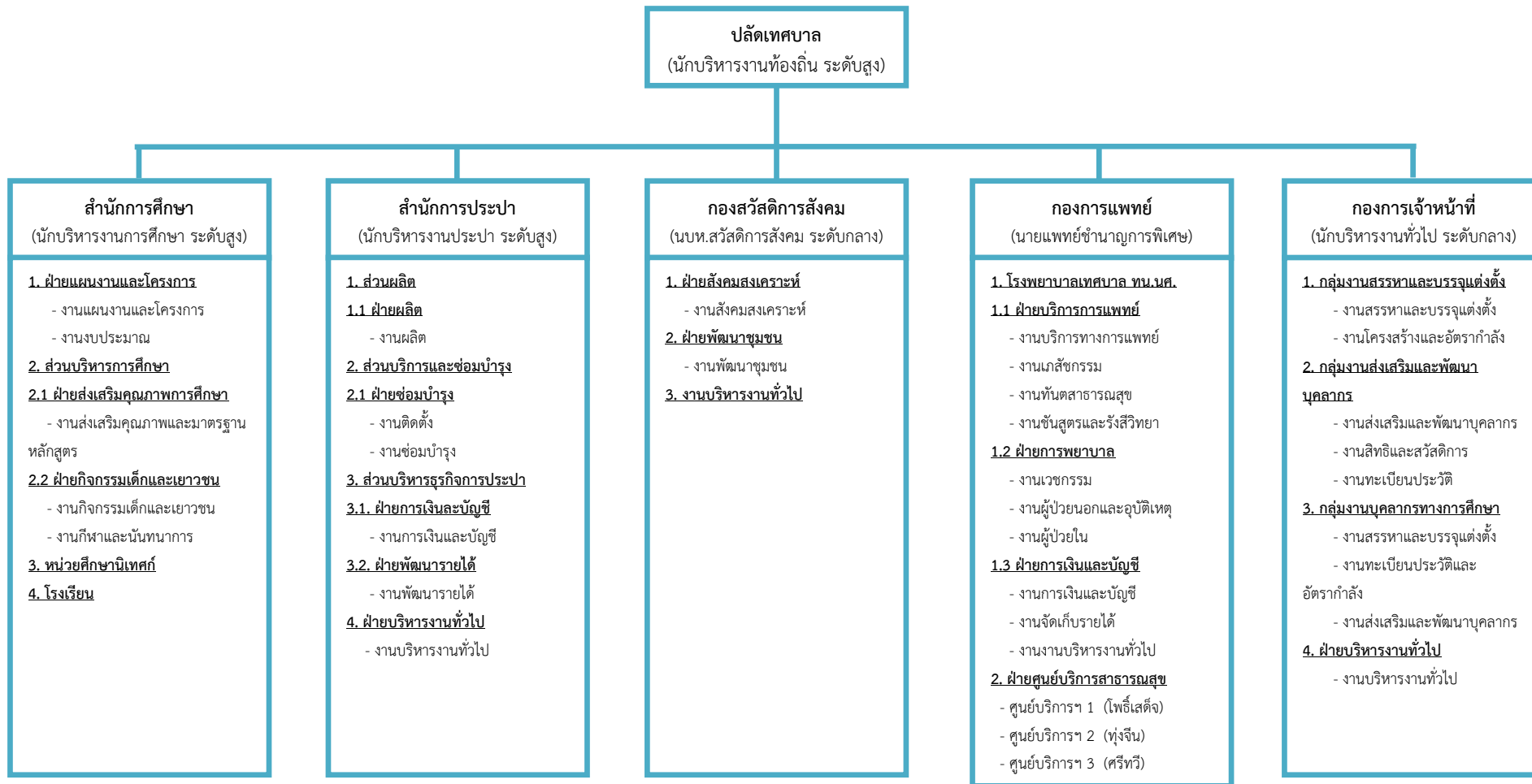

พนักงานเทศบาล				พนักงานครูเทศบาลและบุคลากรทางการศึกษา	ลูกจ้างประจำ	พนักงานจ้าง	รวม
บริหารท้องถิ่น	อำนวยการท้องถิ่น	วิชาการ	ทั่วไป				
4	51	167	98	568	97	75	1,060

แผนภูมิโครงสร้างและอัตรากำลัง สำนักปลัดเทศบาล (สป.)

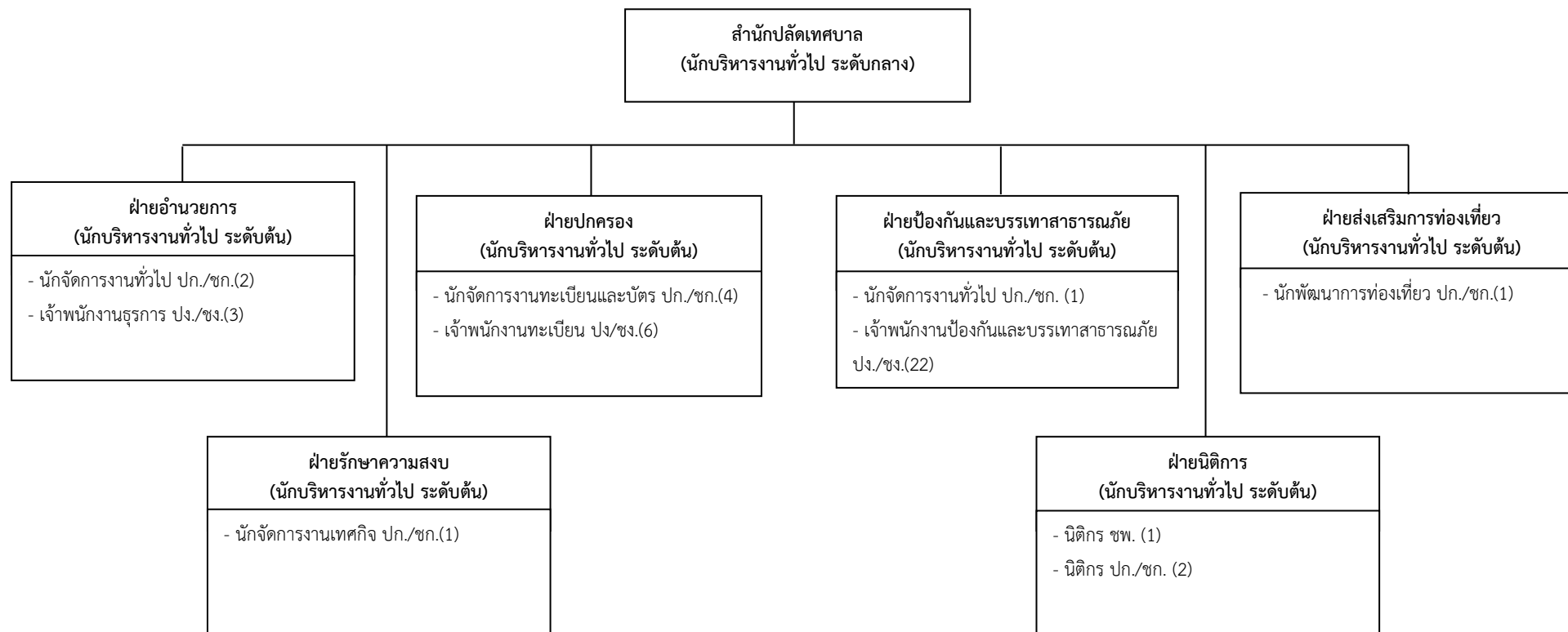

พนักงานเทศบาล			ลูกจ้าง ประจำ	พนักงาน จ้าง	รวม
อำนวยการ ท้องถิ่น	วิชาการ	ทั่วไป			
7	12	31	23	11	84

แผนภูมิโครงสร้างและอัตรากำลัง สำนักคลัง (สนค.)

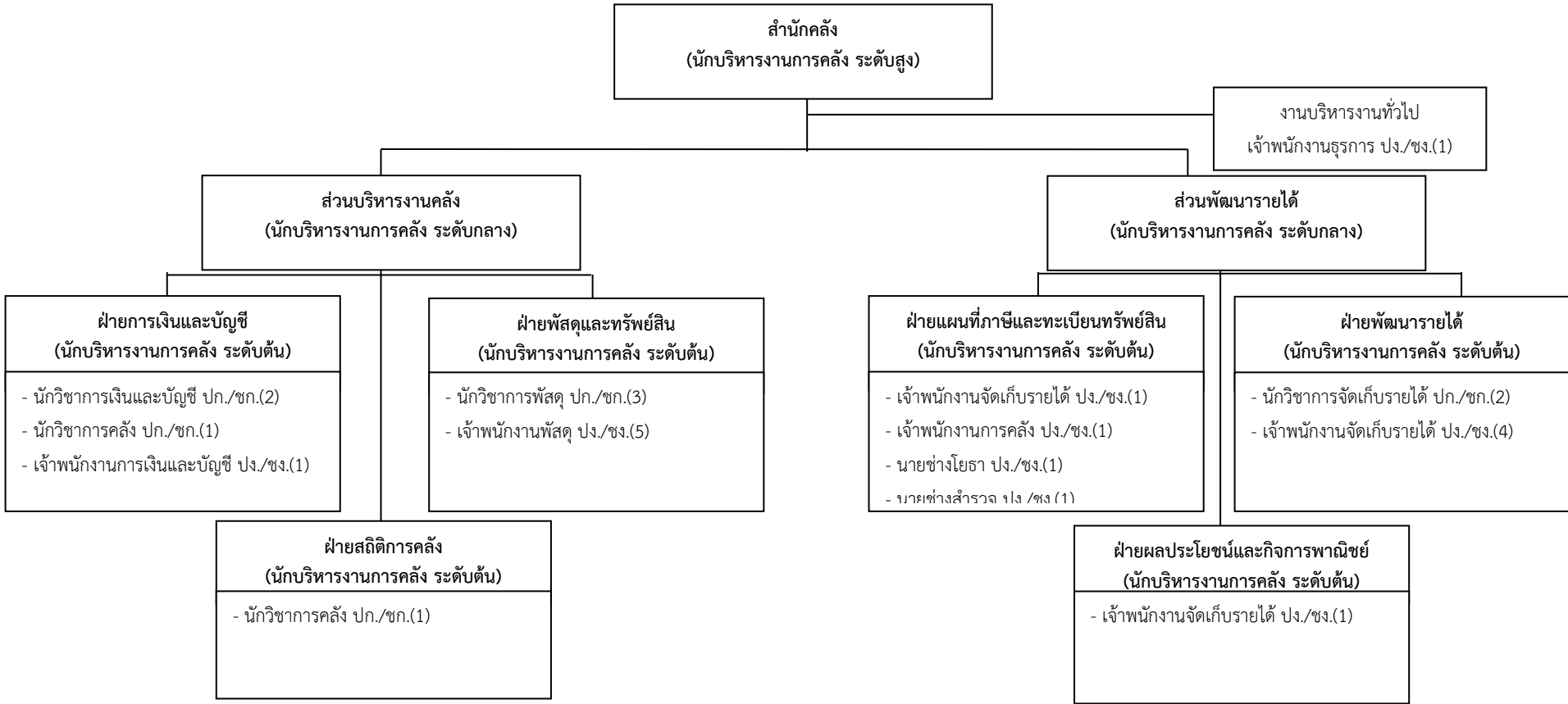

พนักงานเทศบาล			ลูกจ้างประจำ	พนักงานจ้าง	รวม
อำนวยการท้องถิ่น	วิชาการ	ทั่วไป			
9	9	16	1	12	47

แผนภูมิโครงสร้างและอัตรากำลัง สำนักช่าง (สนช.)

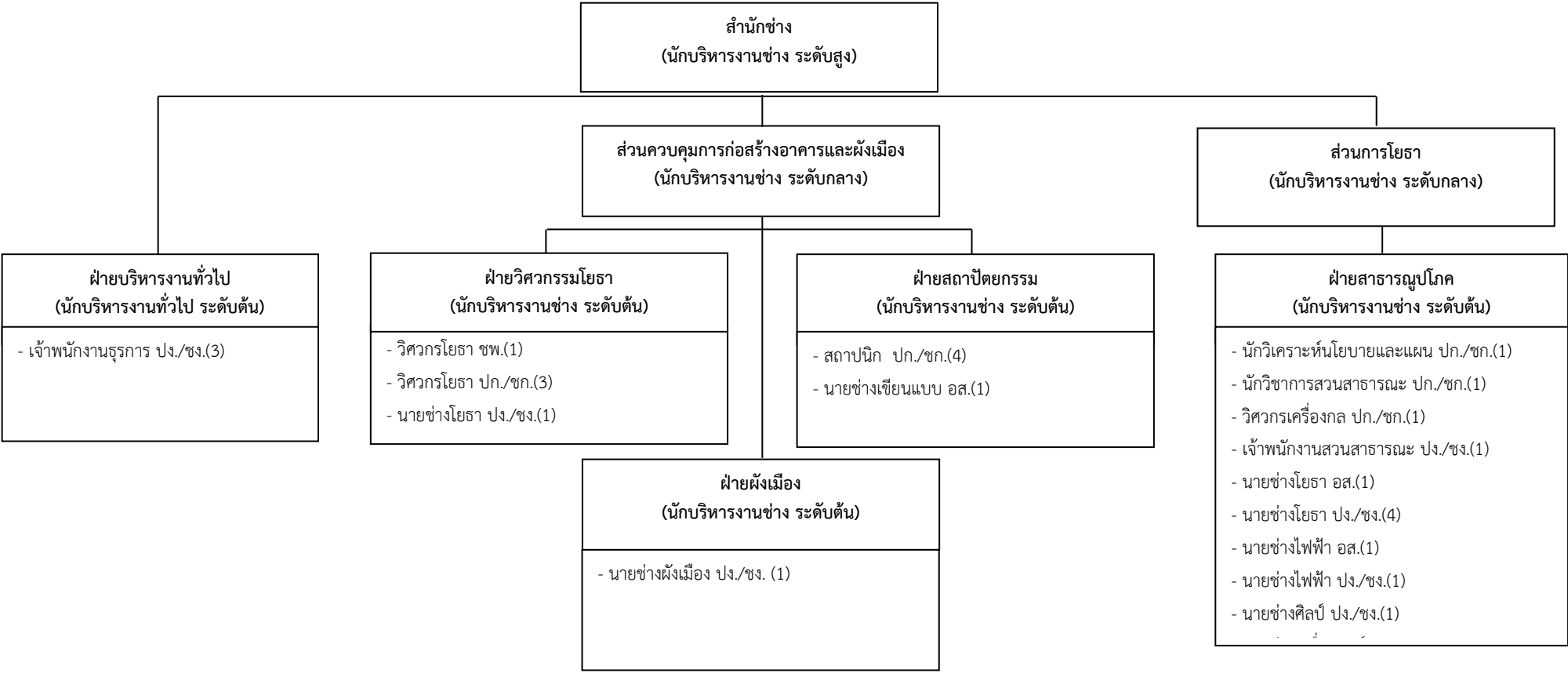

พนักงานเทศบาล			ลูกจ้างประจำ	พนักงานจ้าง	รวม
อำนวยการ ท้องถิ่น	วิชาการ	ทั่วไป			
8	11	16	26	10	71

แผนภูมิโครงสร้างและอัตรากำลัง กองสาธารณสุขและสิ่งแวดล้อม (กสส.)

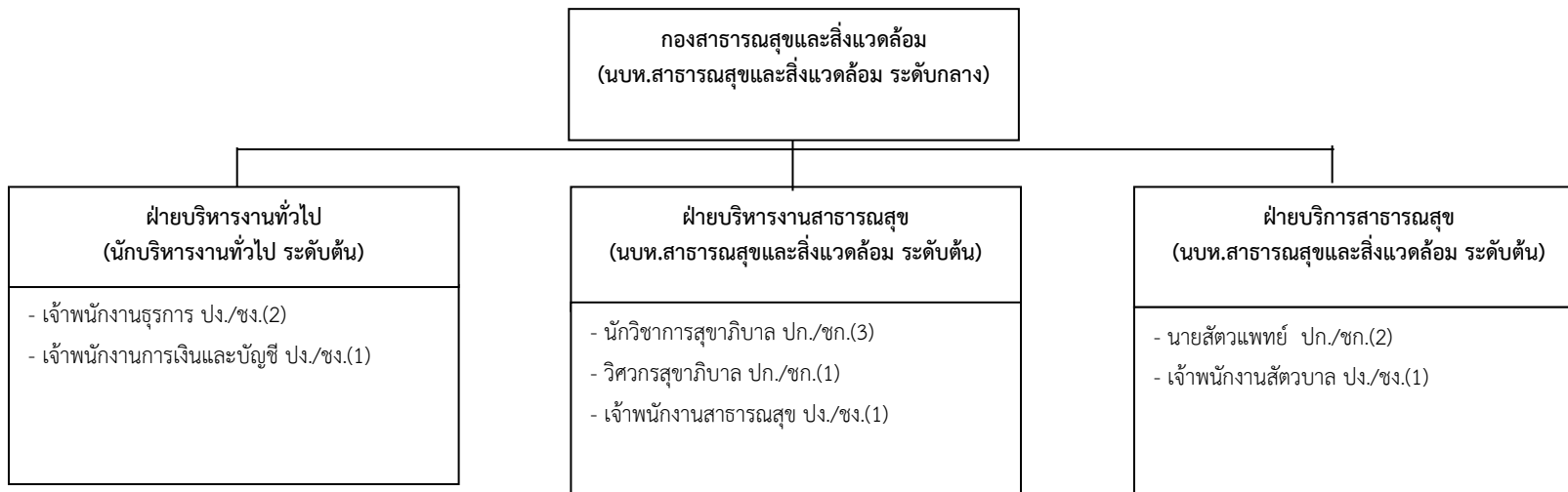

พนักงานเทศบาล			ลูกจ้างประจำ	พนักงานจ้าง	รวม
อำนาจการท้องถิ่น	วิชาการ	ทั่วไป			
4	6	5	26	5	46

แผนภูมิโครงสร้างและอัตรากำลัง กองยุทธศาสตร์และงบประมาณ

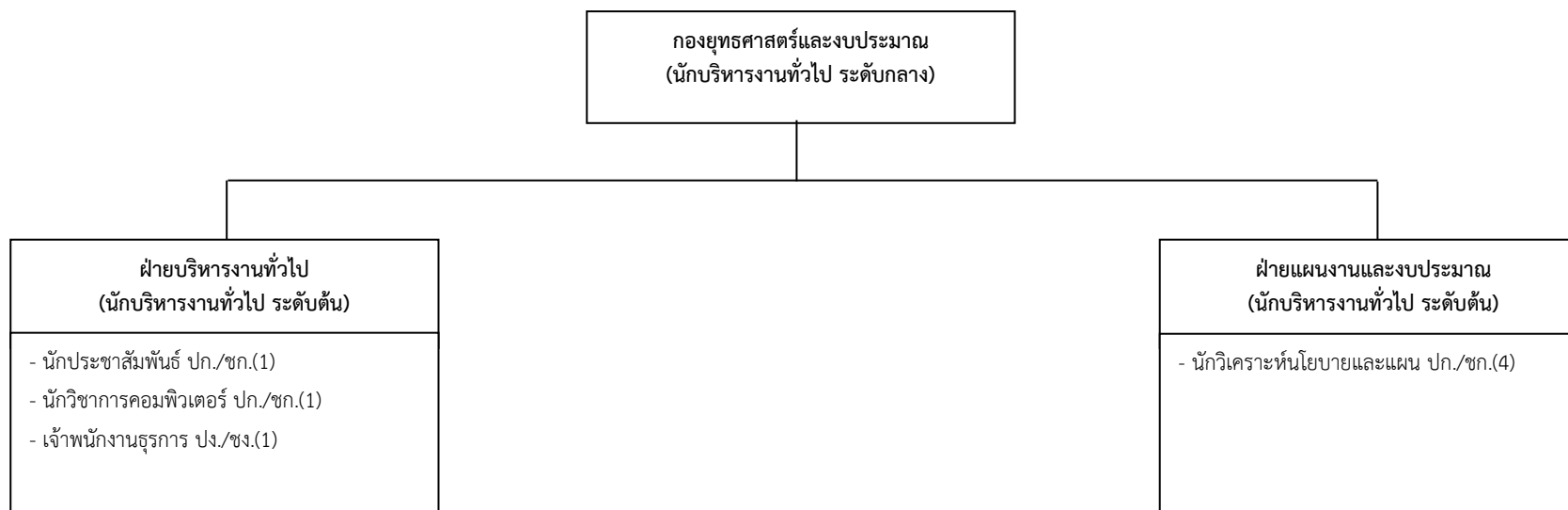

พนักงานเทศบาล			ลูกจ้าง ประจำ	พนักงาน จ้าง	รวม
อำนาจการ ท้องถิ่น	วิชาการ	ทั่วไป			
3	6	1	1	4	15

แผนภูมิโครงสร้างและอัตรากำลัง สำนักการศึกษา (สน.กศ.)

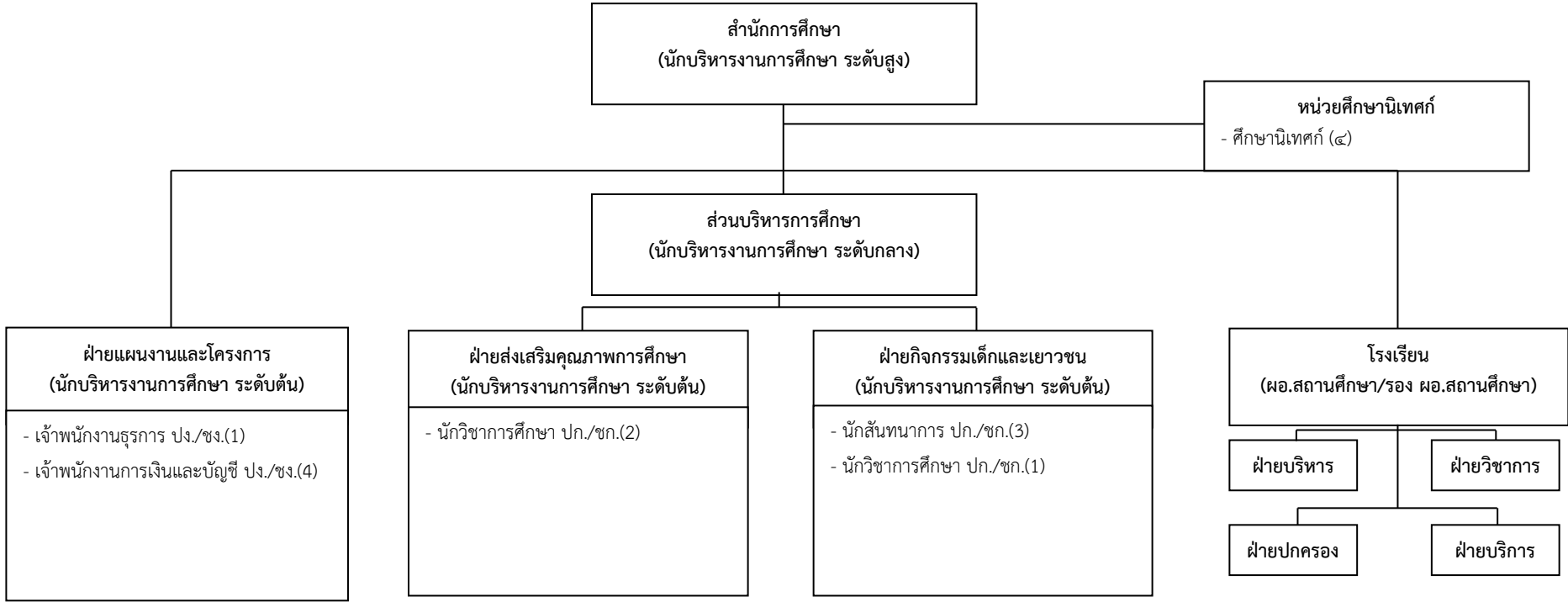

พนักงานเทศบาล			ลูกจ้างประจำ	พนักงานจ้าง	รวม
อำนวยการ ท้องถิ่น	วิชาการ	ทั่วไป			
5	6	5	4	5	25

สำนักงานการศึกษา (ต่อ)

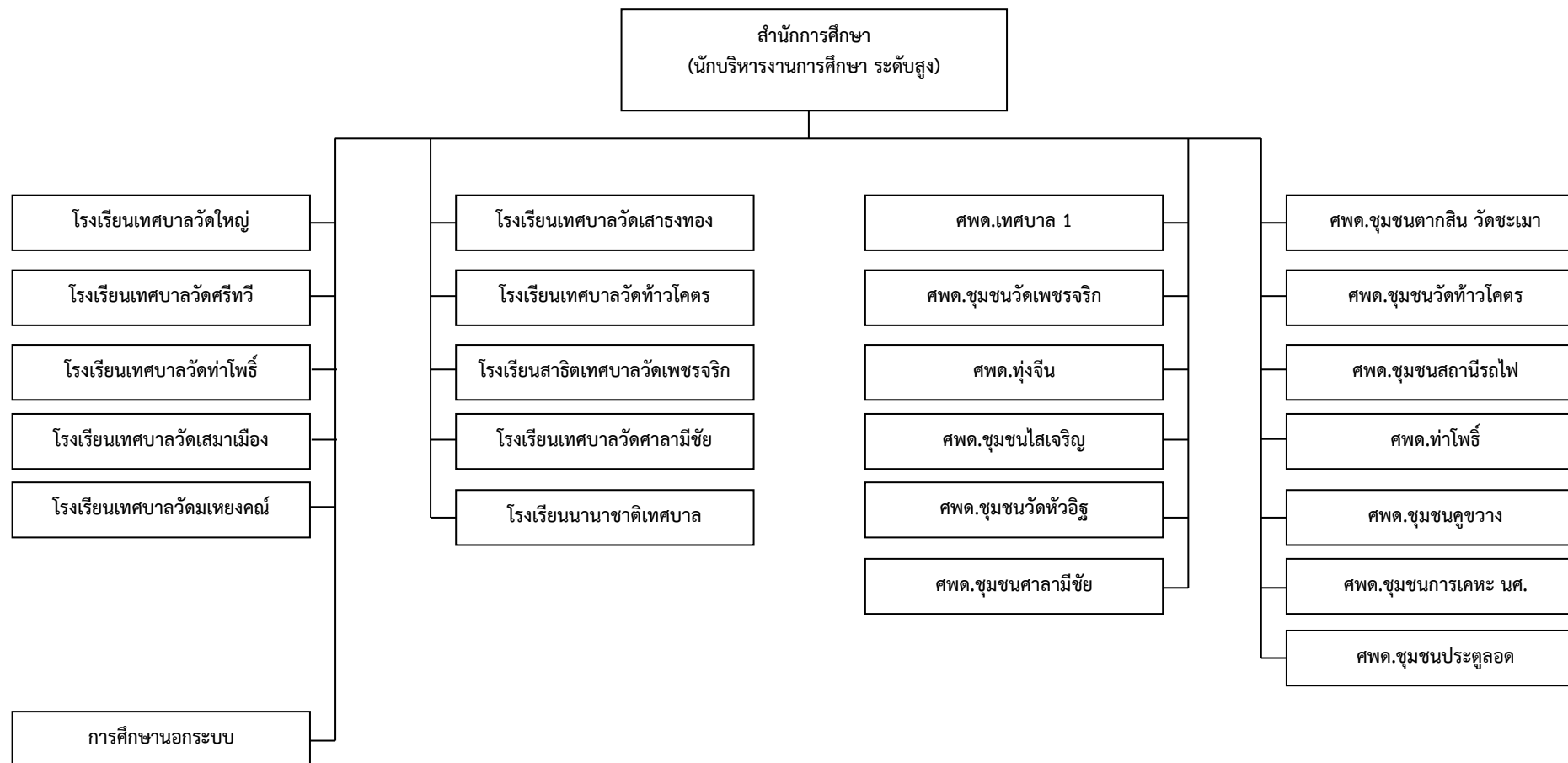

พนักงานครูเทศบาลและบุคลากรทางการศึกษา			ลูกจ้างประจำ	พนักงานจ้าง	รวม
บริหารสถานศึกษา	ครู	ศึกษานิเทศก์			
29	457	4	8	70	568

แผนภูมิโครงสร้างและอัตรากำลัง สำนักการประปา (สน.ปป.)

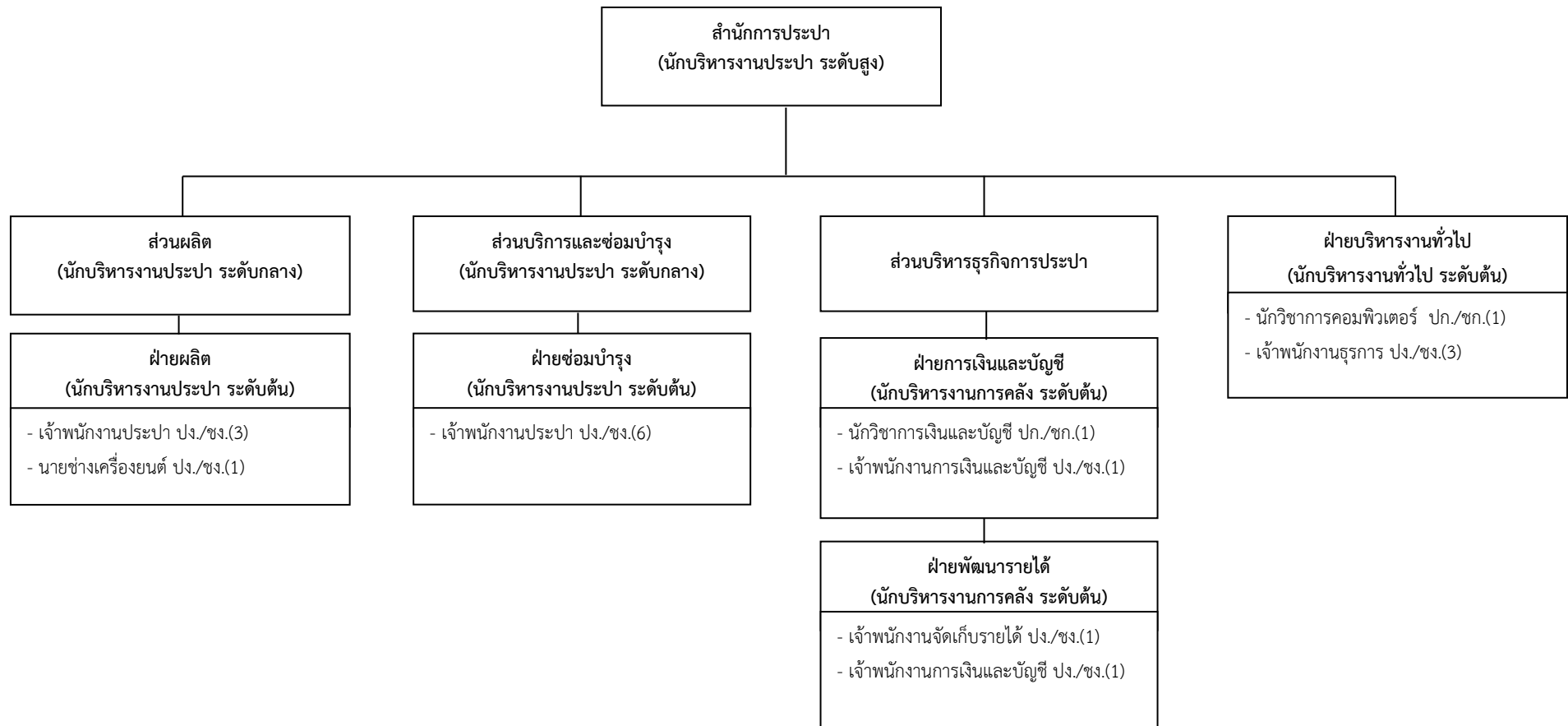

พนักงานเทศบาล			ลูกจ้าง ประจำ	พนักงาน จ้าง	รวม
อำนาจการ ท้องถิ่น	วิชาการ	ทั่วไป			
8	2	16	12	2	40

แผนภูมิโครงสร้างและอัตรากำลัง กองสวัสดิการสังคม (กสค.)

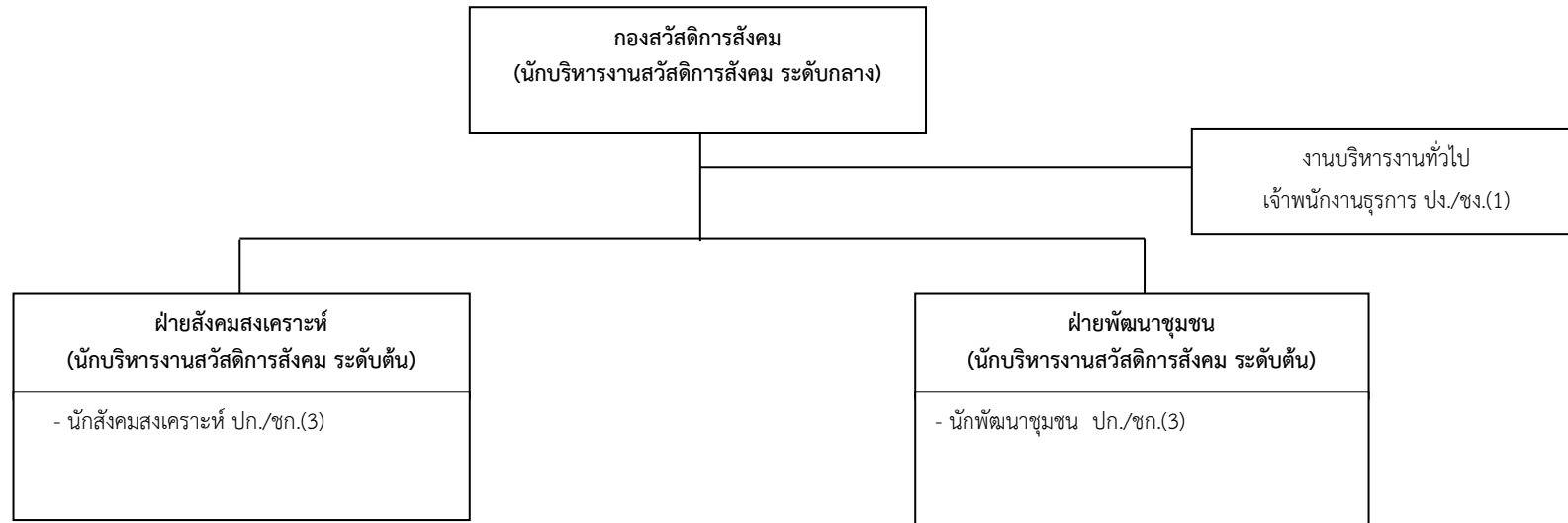

พนักงานเทศบาล			ลูกจ้าง ประจำ	พนักงาน จ้าง	รวม
อำนาจการ ท้องถิ่น	วิชาการ	ทั่วไป			
3	6	1	1	2	13

แผนภูมิโครงสร้างและอัตรากำลัง หน่วยตรวจสอบภายใน (นตภ.)

หน่วยตรวจสอบภายใน
- นักวิชาการตรวจสอบภายใน ปก./ชก.(2)

พนักงานเทศบาล			ลูกจ้าง ประจำ	พนักงาน จ้าง	รวม
อำนาจการ ท้องถิ่น	วิชาการ	ทั่วไป			
-	2	-	-	-	2

แผนภูมิโครงสร้างและอัตรากำลัง กองการแพทย์ (กพ.)

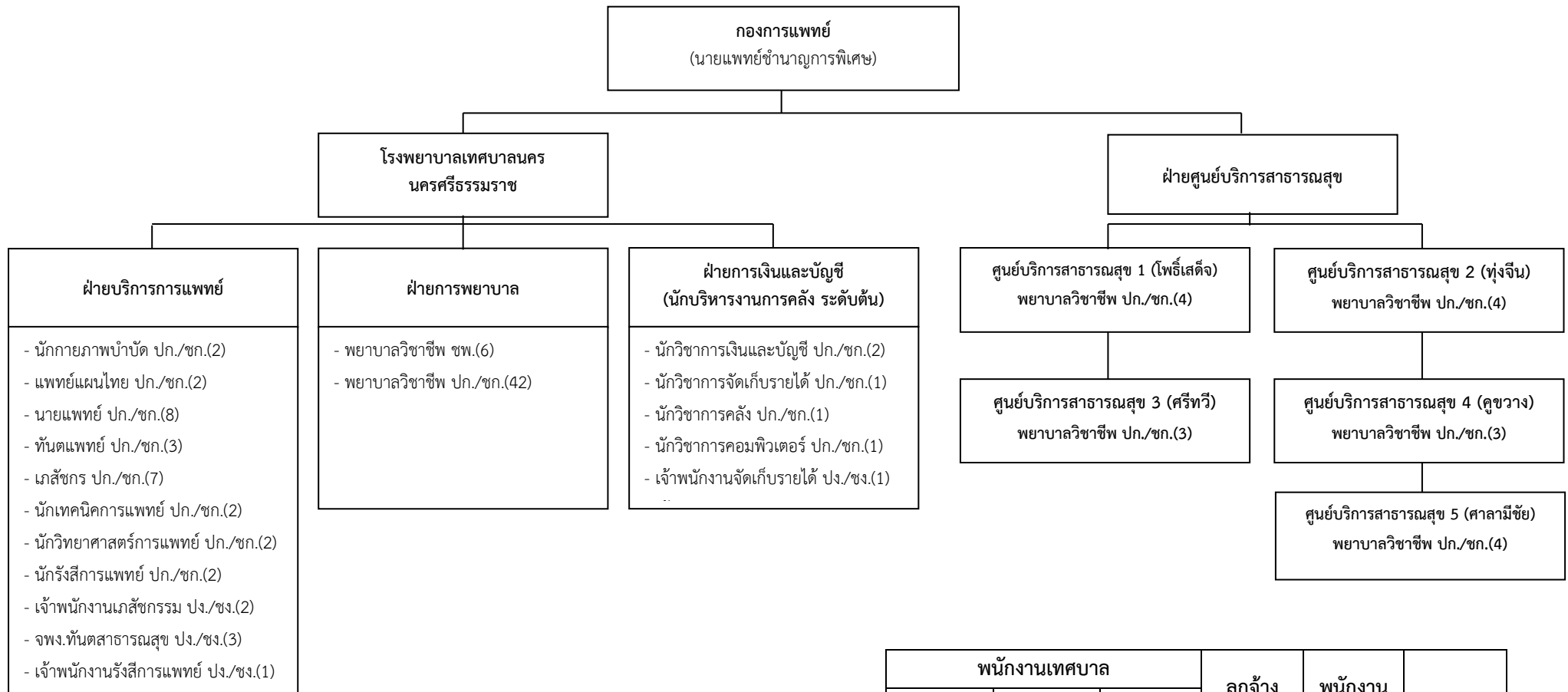

พนักงานเทศบาล			ลูกจ้างประจำ	พนักงานจ้าง	รวม
อำนาจการท้องถิ่น	วิชาการ	ทั่วไป			
2	99	10	3	20	134

แผนภูมิโครงสร้างและอัตรากำลัง กองการเจ้าหน้าที่ (กจ.)

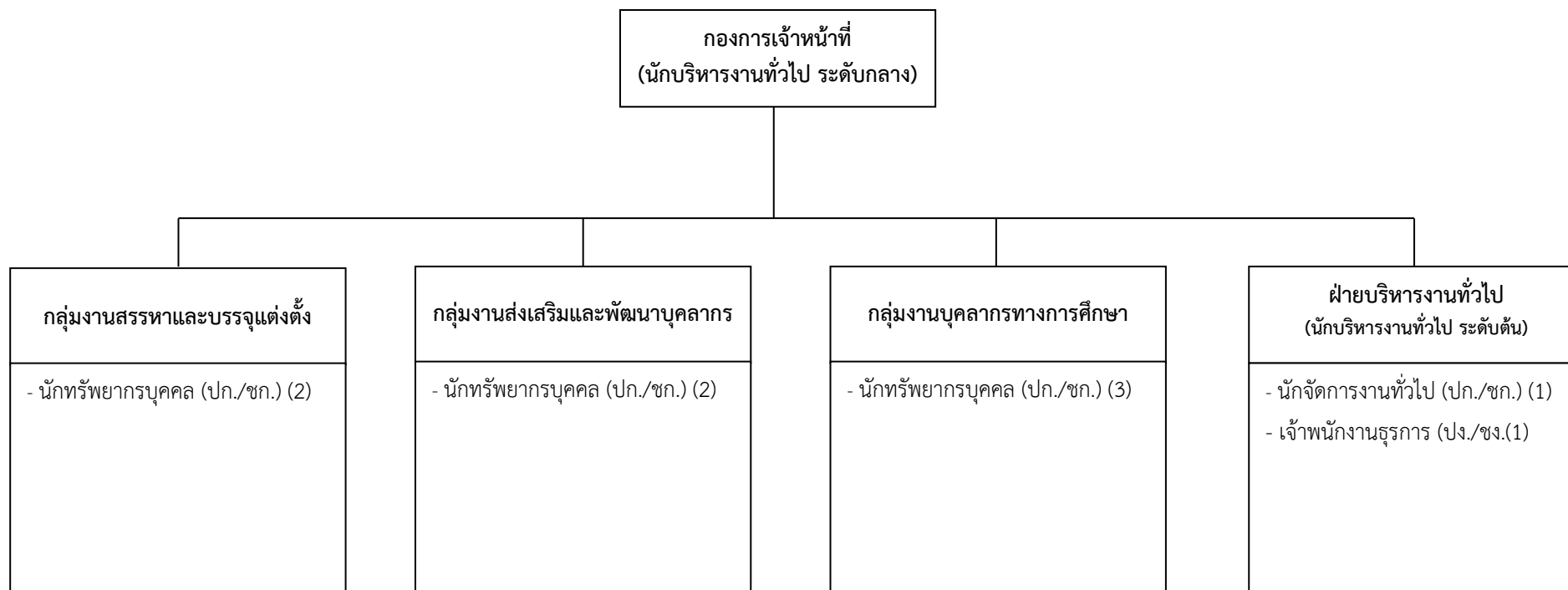

พนักงานเทศบาล			ลูกจ้าง ประจำ	พนักงาน จ้าง	รวม
อำนวยการ ท้องถิ่น	วิชาการ	ทั่วไป			
2	8	1	-	-	11

แผนภูมิโครงสร้างการแบ่งส่วนราชการและอัตรากำลังของเทศบาลนครนครศรีธรรมราช

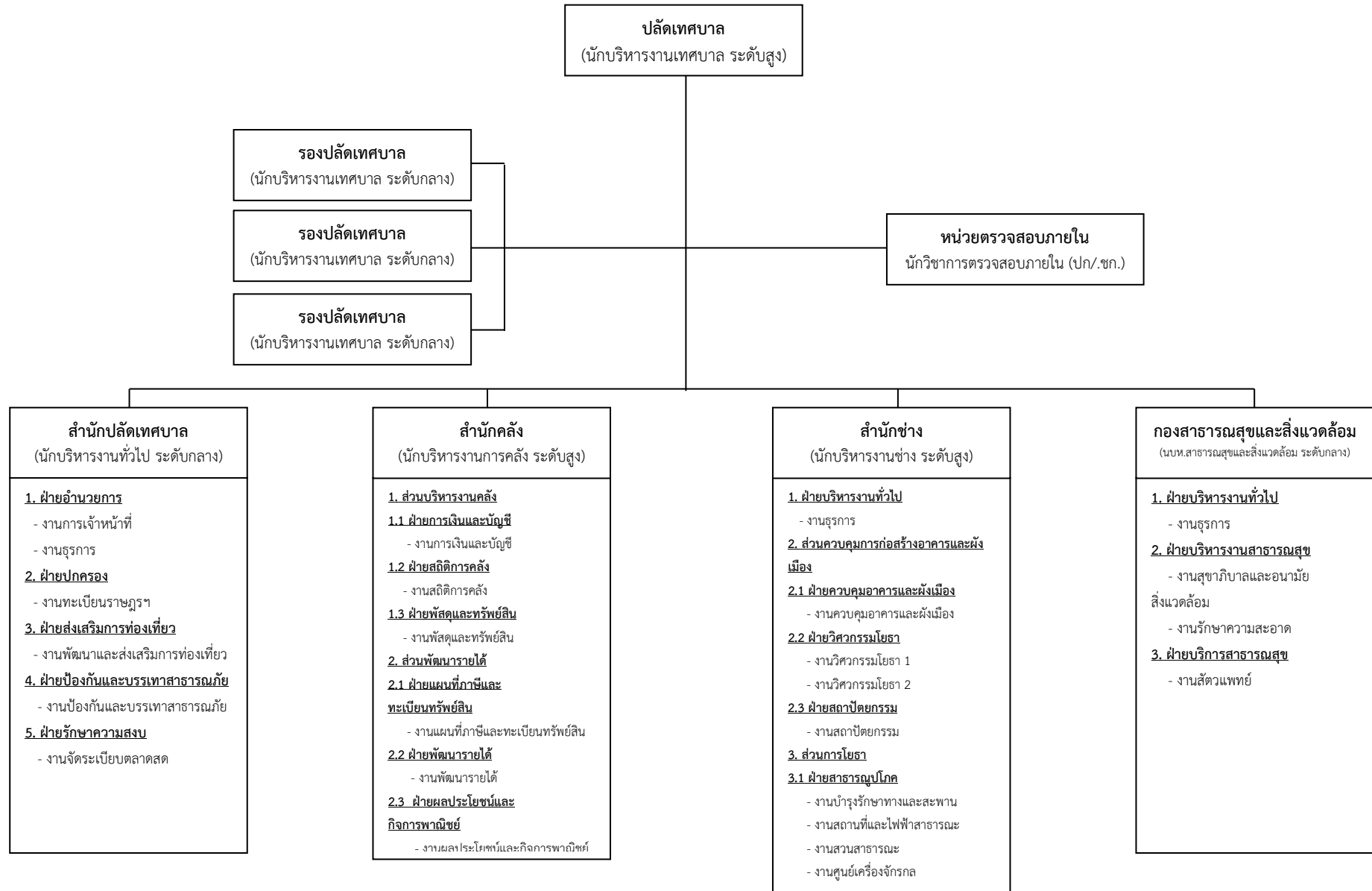

(ต่อ)

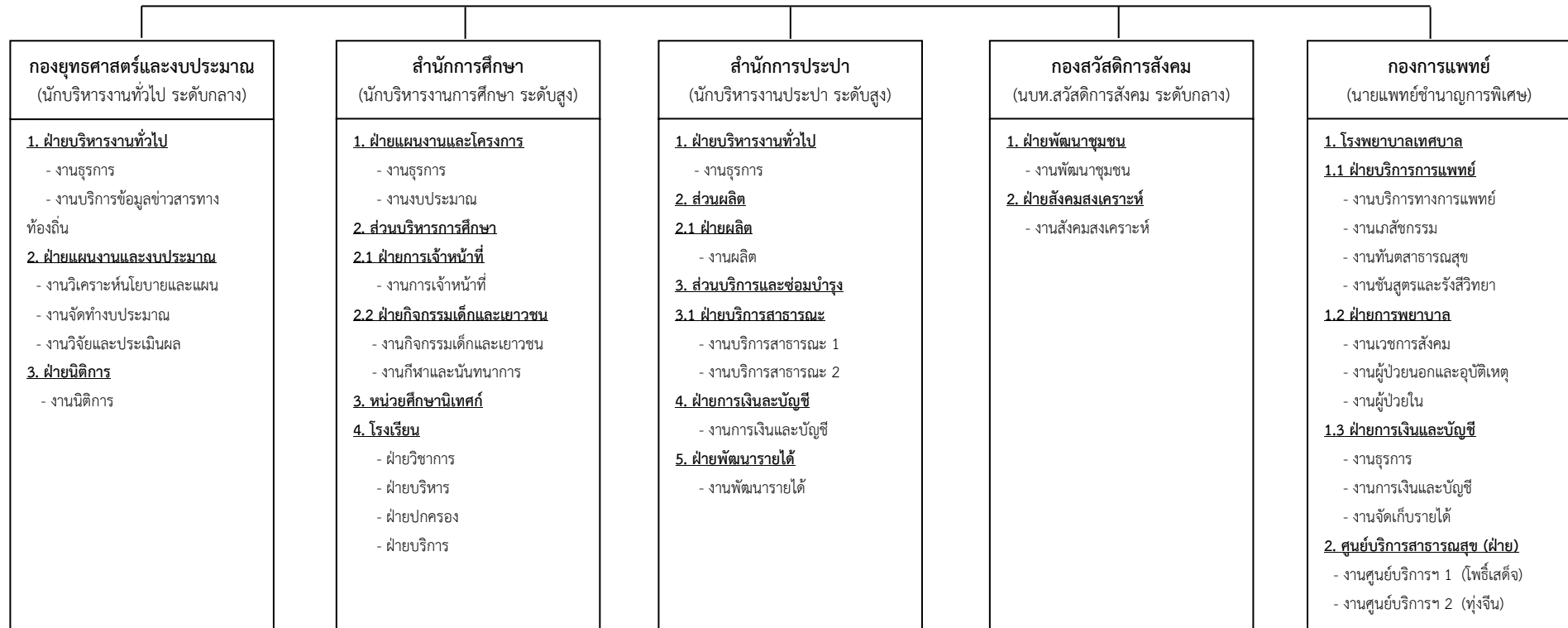

๔. สภาพทางสังคม

๔.๑ การศึกษา

โรงเรียนในสังกัดเทศบาลนครนครศรีธรรมราช มีทั้งหมด ๑๐ โรงเรียน ดังนี้

ลำดับที่	โรงเรียน	จำนวนนักเรียน			
		อนุบาล	ประถม	มัธยม	รวม
๑	โรงเรียนเทศบาลวัดใหญ่	๑๗๔	๙๐๒	๐	๑,๐๗๖
๒	โรงเรียนเทศบาลวัดศรีทวี	๘๗	๓๑๒	๐	๓๙๙
๓	โรงเรียนเทศบาลวัดท่าโพธิ์	๑๖๓	๖๐๒	๕๓๓	๑,๒๙๘
๔	โรงเรียนเทศบาลวัดเสาชงทอง	๔๖	๔๖๒	๐	๕๐๘
๕	โรงเรียนเทศบาลวัดมเหยงคณ์	๒๘๗	๑,๔๖๗	๐	๑,๗๕๔
๖	โรงเรียนเทศบาลวัดเสมาเมือง	๓๗๙	๒,๐๖๑	๐	๒,๔๔๐
๗	โรงเรียนเทศบาลวัดท้าวโคตร	๑๔๘	๔๙๔	๐	๖๔๒
๘	โรงเรียนเทศบาลวัดศาลามีชัย	๓๖๑	๑,๗๑๓	๐	๒,๐๗๔
๙	โรงเรียนสาธิตเทศบาลวัดเพชรจริก	๐	๐	๑,๐๙๑	๑,๐๙๑
๑๐	โรงเรียนนานาชาติ	๐	๕๑๑	๐	๕๑๑
รวม		๑,๖๔๕	๘,๕๒๔	๑,๖๒๔	๑๑,๗๙๓

หมายเหตุ ข้อมูล ณ เดือนเมษายน ๒๕๖๔

๔.๒ สาธารณสุข

เทศบาลนครนครศรีธรรมราชมีโรงพยาบาลในสังกัด จำนวน ๑ แห่ง คือ

๑. โรงพยาบาลเทศบาลนครนครศรีธรรมราช	จำนวน	๓๖	เตียง
๒. ศูนย์บริการสาธารณสุขเทศบาล	จำนวน	๕	ศูนย์
๓. ห้องตรวจโรค(ผู้ป่วยนอก)	จำนวน	๙	ห้อง
๔. เครื่องตรวจคลื่นหัวใจไฟฟ้า	จำนวน	๔	ชุด
๕. เครื่องปั่นเหวี่ยง	จำนวน	๒	ชุด
๖. เครื่องเอกซเรย์	จำนวน	๒	ชุด
๗. เครื่องระงับความเจ็บปวดด้วยกระแสไฟฟ้า	จำนวน	๑	เครื่อง
๘. เครื่องดูดเสมหะแบบติดผนัง	จำนวน	๔๐	เครื่อง
๙. เครื่องกระตุ้นหัวใจแบบมีจอภาพและเครื่องบันทึก	จำนวน	๓	เครื่อง
๑๐. เครื่องควบคุมการให้สารละลายทางหลอดเลือดดำ	จำนวน	๗	เครื่อง
๑๑. เครื่องฟังเสียงหัวใจเด็กในครรภ์	จำนวน	๖	ชุด
๑๒. เครื่องฟอกอากาศทางการแพทย์ชนิดเคลื่อนย้ายได้	จำนวน	๕	เครื่อง
๑๓. เครื่องวัดสายตาคความโค้งกระจกแบบอัตโนมัติ	จำนวน	๑	ชุด
๑๔. เครื่องวัดความหนาแน่นของกระดูก ชนิดคลื่นเสียง GE	จำนวน	๑	เครื่อง
๑๕. กล้องจุลทรรศน์ ตรวจตาชนิดลำแสง พร้อมกล้องวิดีโอ	จำนวน	๔	เครื่อง

๑๖. เครื่องวัดความดันลูกตา ชนิดสัมผัสผนังตา	จำนวน	๑	เครื่อง
๑๗. เครื่องกรอฟันแบบเคลื่อนที่ได้	จำนวน	๒	ชุด
๑๘. เครื่องตรวจอวัยวะภายในด้วยคลื่นความถี่สูง	จำนวน	๒	เครื่อง
๑๙. เครื่องวัดสัญญาณชีพ	จำนวน	๖	เครื่อง
๒๐. ตู้ swab ความดันบวก	จำนวน	๑	ตู้

หมายเหตุ ข้อมูล ณ เดือนพฤษภาคม ๒๕๖๔

๔.๓ อาชญากรรม และยาเสพติด

สรุปผลการปฏิบัติงานฝ่ายรักษาความสงบเรียบร้อย

ลำดับ ที่	รายการ	จำนวน (ราย)											
		ปี ๒๕๖๓								ปี ๒๕๖๔			
		พ.ค.	มิ.ย.	ก.ค.	ส.ค.	ก.ย.	ต.ค.	พ.ย.	ธ.ค.	ม.ค.	ก.พ.	มี.ค.	เม.ย.
๑	ทำประวัติกลุ่มบุคคลเป้าหมาย เยาวชน นักเรียน กลุ่มเสี่ยง และเยาวชนตรีตรเตร หลังเวลา ๒๐.๐๐ น.	๖	๓	๓	๒	๔	๒	๓	๒	-	-	๒	๒
๒	ตรวจยึดรถจักรยานยนต์ต้องสงสัย ก่อเหตุหรือไม่มี หลักฐานการครอบครองรถส่ง สภ.เมือง	๔	๔	๒	๔	๖	๒	๒	-	-	-	-	๑
๓	ตรวจยึดอาวุธปืนหรือสิ่งเทียมที่ สามารถใช้ เป็นอาวุธได้	๕	๓	๕	๓	๗	๑	๒	-	๑	๑	๑	๒
๔	ระงับเหตุทะเลาะวิวาท เหตุมีวุ่น เมาสุรา เหตุรำคาญ	๓	๔	๒	๒	๒	๑	-	-	-	-	-	-
๕	ให้ความช่วยเหลือและอำนวยความสะดวก ความสะดวกรวดเร็ว ผู้ประสบเหตุเดือดร้อนต่างๆ เช่น รถชน ตกรถ รถเสีย ฯลฯ	๓	๒	๓	๒	๕	๑	๓	-	-	-	-	-
๖	เจรจาไกล่เกลี่ยตามคำร้องตาม พ.ร.บ.รักษาความ สะอาด และ พ.ร.บ.สาธารณสุข หรือเหตุเดือดร้อนรำคาญ	๖	๔	๑๐	๙	๗	๓	๘	-	๗	๕	-	๔
๗	จับกุมผู้กระทำความผิดตาม พ.ร.บ จราจรทางบก พ.ศ.๒๕๕๒	-	-	-	-	-	-	-	-	-	-	-	-
๘	จับกุมผู้กระทำความผิดกฎหมายอาญา และ พ.ร.บ. ยาเสพติด	๑๕	๑๓	๑๔	๑๗	๒๒	๑๙	๑๗	๔	๓	๗	๑๑	๑๓

๔.๔ การสังคมสงเคราะห์และสวัสดิการสังคม

จำนวนผู้รับเงินเบี้ยยังชีพผู้สูงอายุ ผู้พิการ ผู้ป่วยเอดส์ ในเขตเทศบาลนครนครศรีธรรมราช

ประเภท	จำนวนผู้ได้รับการช่วยเหลือ (ราย)	จำนวนเงินที่ได้รับ (บาท)
เงินเบี้ยเลี้ยงยังชีพผู้สูงอายุ	๑๒,๖๗๒	๘,๔๔๐,๕๐๐
เงินเบี้ยเลี้ยงยังชีพคนพิการ	๒,๒๖๓	๑,๘๓๖,๔๐๐
เงินเบี้ยเลี้ยงยังชีพผู้ติดเชื้อ HIV	๓๖๑	๑๘๐,๕๐๐
รวม	๑๕,๒๙๖	๑๐,๔๕๗,๔๐๐

หมายเหตุ ข้อมูล ณ เดือนพฤษภาคม ๒๕๖๔

๕. ระบบบริการพื้นฐาน

๕.๑ การคมนาคมขนส่ง

รายชื่อถนนสายหลัก ในเขตเทศบาล

ลำดับ ที่	ชื่อถนน, ซอย	ชนิดผิว จราจร	กว้าง (ม.)	ยาว (ม.)	พื้นที่ (ตร.ม.)	หมายเหตุ
๑	ถนนพัฒนาการคูขวาง	ลาดยาง	๑๖.๐๐ - ๒๑.๐๐	๖,๓๑๐.๐๐	๑๑๖,๗๓๕	
๒	ถนนท่าโพธิ์	ลาดยาง	๖.๐๐ - ๑๖.๐๐	๙๐๐.๐๐	๙,๙๐๐	
๓	ถนนปากนคร	ลาดยาง	๙.๐๐ - ๑๒.๐๐	๑,๑๐๐.๐๐	๑๑,๕๕๐	
๔	ถนนบ่ออ่าง	ลาดยาง	๘.๔๐ - ๑๔.๕๐	๗๓๖.๐๐	๘,๔๒๗	
๕	ถนนประตูขาว	ลาดยาง	๖.๐๐ - ๑๒.๐๐	๙๐๐.๐๐	๘,๑๐๐	
๖	ถนนพะเนียด	ลาดยาง	๙.๐๐	๘๙๐.๐๐	๘,๐๑๐	
๗	ถนนหลังวัดแจ้ง	ลาดยาง	๖.๐๐	๓๑๐.๐๐	๑,๘๖๐	
๘	ถนนตากสิน	ลาดยาง	๖.๐๐	๓๕๐.๐๐	๒,๑๐๐	
๙	ถนนหน้าวัดท่าโพธิ์	ลาดยาง	๖.๐๐	๒๐๐.๐๐	๑,๒๐๐	
๑๐	ถนนข้างวัดท่าโพธิ์	ลาดยาง	๔.๐๐	๔๘๕.๐๐	๑,๙๔๐	
๑๑	ถนนศรีปราชญ์	ลาดยาง	๖.๐๐ - ๑๒.๐๐	๑,๘๐๐.๐๐	๑๖,๒๐๐	
๑๒	ถนนชมพูพล	ลาดยาง	๘.๐๐	๑๘๓.๐๐	๑,๔๖๔	
๑๓	ถนนพระเงิน	ลาดยาง	๘.๒๐	๒๕๖.๐๐	๒,๐๙๙	
รวมความยาว				๑๔.๔๒	กิโลเมตร	

รายชื่อถนนสายหลัก ในเขตเทศบาลเดิม

ลำดับ ที่	ชื่อถนน, ซอย	ชนิดผิว จราจร	กว้าง (ม.)	ยาว (ม.)	พื้นที่ (ตร.ม.)	หมายเหตุ
๑๔	ถนนท่าลาด	ลาดยาง	๘.๐๐	๒๘๔.๐๐	๒,๒๗๒	
๑๕	ถนนหลังสนามกีฬา	ลาดยาง	๘.๐๐	๗๘๘.๐๐	๖,๓๐๔	
๑๖	ถนนมะขามชุม	ลาดยาง	๗.๐๐	๓๘๔.๐๐	๒,๖๘๘	
๑๗	ถนนราษฎร์บำรุง	ลาดยาง	๕.๐๐	๔๑๕.๐๐	๒,๐๗๕	
๑๘	ถนนป่าไถ่	ลาดยาง	๘.๐๐	๑๔๒.๐๐	๑,๑๓๖	
๑๙	ถนนมหารณพ	ลาดยาง	๖.๐๐	๑๔๙.๐๐	๘๙๔	
๒๐	ถนนศรีทวี	ลาดยาง	๖.๐๐ - ๘.๐๐	๓๕๐.๐๐	๔,๙๐๐	
๒๑	ถนนท่าวัง	ลาดยาง	๒.๐๐ - ๔.๐๐	๑๗๐.๐๐	๕๑๐	
๒๒	ถนนเทพราช	ลาดยาง	๖.๐๐ - ๘.๐๐	๒๒๐.๐๐	๑,๕๔๐	
๒๓	ถนนบูรณาวาท	ลาดยาง	๒.๐๐ - ๓.๐๐	๑๒๐.๐๐	๓๐๐	
๒๔	ถนนจำเริญวิถี	ลาดยาง	๑๑.๐๐ - ๑๙.๐๐	๕๘๐.๐๐	๘,๗๐๐	
๒๕	ถนนยมราช	ลาดยาง	๘.๐๐ - ๑๐.๐๐	๑,๔๐๐.๐๐	๑๒,๖๐๐	
๒๖	ถนนวัดคิด	ลาดยาง	๘.๐๐	๒๒๐.๐๐	๑,๗๖๐	
๒๗	ถนนเนรมิตร	ลาดยาง	๑๐.๐๐	๑๘๖.๐๐	๑,๘๖๐	
๒๘	ถนนกาชาด	ลาดยาง	๑๒.๐๐	๑๖๕.๐๐	๑,๙๘๐	
๒๙	ถนนคลองท่า	ลาดยาง	๑๒.๐๐	๒๗๖.๐๐	๓,๓๑๒	
รวมความยาว				๕.๖๙	กิโลเมตร	

รายชื่อถนนสายหลัก ในเขตเทศบาลเดิม

ลำดับ ที่	ชื่อถนน, ซอย	ชนิดผิว จราจร	กว้าง (ม.)	ยาว (ม.)	พื้นที่ (ตร.ม.)	หมายเหตุ
๓๐	ถนนรอบตลาดท่าม้า	ลาดยาง	๔.๐๐	๘๐.๐๐	๓๒๐	
๓๑	ถนนเทพราช	ลาดยาง	๕.๕๐	๑๗๕.๐๐	๙๖๓	
๓๒	ถนนประตูลอด	ลาดยาง	๘.๐๐ - ๑๒.๐๐	๑,๓๐๐	๑๓,๐๐๐	
๓๓	ถนนชาววัง	ลาดยาง	๕.๐๐	๑๙๗.๐๐	๙๘๕	
๓๔	ถนนตึกดิน	ลาดยาง	๕.๐๐	๒๐๐.๐๐	๑,๐๐๐	
๓๕	ถนนแม่ม่วง	ลาดยาง	๕.๐๐	๑๘๐.๐๐	๙๐๐	
๓๖	ถนนพานยม	ลาดยาง	๙.๐๐	๑๕๘.๐๐	๑,๔๒๒	
๓๗	ถนนสระเรียง	ลาดยาง	๖.๐๐	๑๘๐.๐๐	๑,๐๘๐	
๓๘	ถนนประตुरักษ์	ลาดยาง	๖.๐๐	๑๙๒.๐๐	๑,๑๕๒	
๓๙	ถนนศรีธามา	ลาดยาง	๕.๐๐	๑๙๒.๐๐	๙๖๐	
๔๐	ถนนประตู่ชัยใต้	ลาดยาง	๗.๕๐	๑๙๐.๐๐	๑,๔๒๕	
๔๑	ถนนศรีธรรมโศก	ลาดยาง	๘.๐๐ - ๑๘.๐๐	๒,๑๐๐	๒๗,๓๐๐	
๔๒	ถนนหลังพิพิธภัณฑ	ลาดยาง	๔.๐๐	๘๖๐.๐๐	๓,๔๔๐	
๔๓	ถนนบ่อโพง	ลาดยาง	๖.๐๐	๑๕๕.๐๐	๙๓๐	
๔๔	ถนนนครศรีฯ-ทุ่งสง	ลาดยาง	๑๐.๕๐	๖๒๔.๐๐	๖,๕๕๒	
๔๕	ถนนนครศรีฯ-ปากพนัง	ลาดยาง	๑๐.๕๐	๖๒๐.๐๐	๖,๕๑๐	
รวมความยาว				๖.๓๙	กิโลเมตร	

รายชื่อถนนสายหลัก ในเขตเทศบาลเดิม

ลำดับ ที่	ชื่อถนน, ซอย	ชนิดผิว จราจร	กว้าง (ม.)	ยาว (ม.)	พื้นที่ (ตร.ม.)	หมายเหตุ
๔๖	ถนนเทวบุรี	ลาดยาง	๖.๓๐ - ๑๒.๐๐	๓,๖๓๐.๐๐	๓๑,๑๘๐	
๔๗	ถนนราชนิคม	ลาดยาง	๖.๐๐	๘๙๕.๐๐	๕,๓๗๐	
๔๘	ถนนลำเหมือง	ลาดยาง	๐.๐๐	๕๘๕.๐๐	๒๒,๒๗๕	
๔๙	ถนนสะพานยาว	ลาดยาง	๖.๐๐ - ๑๘.๐๐	๒,๑๘๐.๐๐	๒๖,๑๖๐	
รวมความยาว				๖.๗๗	กิโลเมตร	

หมายเหตุ ข้อมูล ณ เดือนพฤษภาคม ๒๕๖๔

๕.๒ การไฟฟ้า

เทศบาลนครนครศรีธรรมราช ประชาชนในเขตเทศบาลนครนครศรีธรรมราชมีไฟฟ้าใช้ครบทุกครัวเรือน

๕.๓ การประปา

การประปา เทศบาลนครนครศรีธรรมราช ได้ทำการก่อสร้างมาตั้งแต่ปี พ.ศ.๒๕๐๓ และได้มีการปรับปรุงพัฒนาระบบการผลิตและสูบน้ำประปา มาตลอด จนถึงปัจจุบัน การประปาเทศบาล มีโรงกรองน้ำและโรงสูบน้ำ จำนวน ๒ แห่ง คือ โรงกรองน้ำประตูดุ้ย ถนนชลวิถี ตำบลในเมือง และโรงกรองน้ำบ้านทวดทอง ซอยทวดทอง ๓ ถนนกะโรม ตำบลโพธิ์เสด็จ อำเภอเมือง จังหวัดนครศรีธรรมราช

เทศบาลนครนครศรีธรรมราช ได้เริ่มดำเนินกิจการประปาให้บริการประชาชนตั้งแต่ปี พ.ศ.๒๕๐๓ มีอัตราการผลิต ๑,๖๐๐ ลบ.ม./ชม. และได้รับสัมปทานครั้งแรกเมื่อวันที่ ๓๑ มีนาคม พ.ศ.๒๕๐๔ ตั้งแต่ดำเนินกิจการประปามาเทศบาลฯ ได้ปรับปรุงขยายเพิ่มกำลังผลิตมาแล้ว ๖ ครั้ง คือ

๑. ปี พ.ศ.๒๕๑๓ ได้เพิ่มกำลังผลิต ๙,๖๐๐ ลบ.ม./วัน
๒. ปี พ.ศ.๒๕๓๒ ได้เพิ่มกำลังผลิต ๔,๘๐๐ ลบ.ม./วัน
๓. ปี พ.ศ.๒๕๓๗ ได้เพิ่มกำลังผลิต ๔,๘๐๐ ลบ.ม./วัน
๔. ปี พ.ศ.๒๕๓๘ ได้เพิ่มกำลังผลิต ๙,๖๐๐ ลบ.ม./วัน
๕. ปี พ.ศ.๒๕๓๙ ได้เพิ่มกำลังผลิต ๑๒,๐๐๐ ลบ.ม./วัน
๖. ปี พ.ศ.๒๕๔๔ ได้เพิ่มกำลังผลิต ๔,๗๐๐ ลบ.ม./วัน

รวมกำลังผลิตน้ำประปาประมาณ ๕๕,๐๐๐ ลบ.ม./วัน

ปัจจุบันเทศบาลนครนครศรีธรรมราช มีการเจริญเติบโต ทางด้านเศรษฐกิจและสังคมอย่างรวดเร็วอัตราการเพิ่มของประชากรเป็นไปอย่างรวดเร็ว นอกจากนี้เทศบาลยังได้ขยายเขตจำหน่ายน้ำเพิ่มขึ้น โดยจ่ายน้ำให้กับกองทัพภาคที่ ๔ ประชาชนในเขตเทศบาลเมืองปากพูน เทศบาลตำบลโพธิ์เสด็จ ออบต.ปากนคร ออบต.มะม่วงสองต้น ออบต.นาเคียน ออบต.ท่าเรือ ออบต.ท่าซึก ออบต.ไชยมนตรี (บางส่วน) เทศบาลตำบลนาสาร (บางส่วน) และออบต.ช้างซ้าย(บางส่วน) เป็นต้น แต่เนื่องจากไม่มีแหล่งน้ำธรรมชาติที่เหมาะสม สำหรับอุปโภคบริโภค โดยเฉพาะฤดูแล้ง กำลังที่ผลิตอยู่ในปัจจุบันไม่สามารถให้บริการแก่ประชาชนได้อย่างเพียงพอ จำเป็นต้องปรับปรุงก่อสร้างโรงกรองน้ำเพิ่มและจัดหาแหล่งน้ำสำรอง

สภาพทั่วไปของการประปา

๑) แหล่งน้ำดิบผิวดิน

แหล่งน้ำดิบเดิมการประปาได้น้ำดิบจากคลองป่าเหล่า ซึ่งอยู่ห่างจากบริเวณการประปาที่ตำบลในเมือง อำเภอเมือง ประมาณ ๔๕๐ เมตร ปัจจุบันมีปัญหาเนื่องจากปริมาณน้ำในลำคลองมีปริมาณน้อยลงทุกปี น้ำขุ่นและสกปรกเมื่อเกิดฝนตกหนัก น้ำจะพาตะกอนและสิ่งสกปรกต่าง ๆ ตามริมคลองลงไปใคลองป่าเหล่า และเทศบาลได้รับเงินอุดหนุนเมื่อปี พ.ศ.๒๕๓๙ ก่อสร้างท่อส่งน้ำดิบจากคลองท่าดี อำเภอลานสกา จังหวัดนครศรีธรรมราช มายังโรงกรองน้ำทวดทอง แต่เนื่องจากโรงกรองน้ำ ที่รับน้ำจากท่อน้ำดิบจากคลองท่าดี อำเภอลานสกา มีเพียงโรงเดียว ซึ่งทำให้กำลังผลิตไม่เพียงพอ ในการใช้ของประชาชนในเขตเทศบาล และนอกเขตเทศบาลที่เพิ่มขึ้นอย่างรวดเร็ว

๒) แหล่งน้ำใต้ดิน

จากการวิเคราะห์ข้อมูล ของบ่อบาดาลที่เจาะในเขตเทศบาล และบริเวณใกล้เคียงกับเขตเทศบาลแล้ว คุณภาพน้ำส่วนใหญ่จะมีความเค็ม และปริมาณเหล็กละลายอยู่ในน้ำสูง นอกจากนี้ปริมาณน้ำที่ได้รับจากบ่อบาดาลมีน้อย ไม่เหมาะสมทั้งทางด้านวิชาการ และด้านเศรษฐกิจพอที่จะนำมาใช้ในการผลิตน้ำประปาขนาดใหญ่ได้ อีกทั้งไม่คุ้มค่ากับเงินลงทุนและการบำรุงรักษาที่ยาก

๓) สภาพบริเวณโรงสูบน้ำแรงต่ำเดิม

มีเนื้อที่ประมาณ ๘๐ ตารางเมตร สูบน้ำจากคลองป่าเหล่ามีอาคารก่อสร้างและเครื่องยนต์เครื่องสูบน้ำยังสามารถใช้งานได้ แต่ไม่สามารถก่อสร้างเพิ่มเติมใด ๆ บริเวณนี้เนื่องจาก

- บริเวณใกล้เคียงได้ทำประโยชน์แล้ว ไม่สามารถขยายได้อีก
- คุณภาพน้ำดิบมีความสกปรกมากขึ้น และมีปริมาณไม่เพียงพอกับการปรับปรุงขยายกิจการประปา
- ปริมาณน้ำไม่เพียงพอที่จะขยายกำลังผลิต

๔) สภาพบริเวณโรงสูบน้ำแรงต่ำใหม่

มีเนื้อที่ประมาณ ๘ ไร่ ตั้งอยู่บริเวณถนนนครศรีฯ-ลานสกา มีอาคารโรงสูบน้ำแรงต่ำ ๑ หลัง อาคารบ้านพัก ๑ หลัง โดยสูบน้ำส่งมายังโรงกรองน้ำทวดทอง ในเนื้อที่ดังกล่าวสามารถขยายเพิ่มเติมได้อีกจำนวนมาก โดยสามารถสูบน้ำดิบจากต้นน้ำของลำคลองท่าดี คุณภาพน้ำมีคุณภาพดีและปริมาณน้ำเพียงพอตลอดฤดู

สภาพบริเวณการประปาเทศบาลนครนครศรีธรรมราช (ประปาเดิม)

ตั้งอยู่ถนนชลวิถี ตำบลในเมือง อำเภอเมือง จังหวัดนครศรีธรรมราช อยู่ในเขตชุมชนมีเนื้อที่ประมาณ ๓-๔ ไร่ ได้ก่อสร้างอาคารประปาไว้เต็มเนื้อที่ที่ไม่สามารถจะก่อสร้างปรับปรุงได้อีก เนื่องจากบริเวณข้างเคียงใช้ทำประโยชน์แล้ว จึงไม่สามารถขยายเนื้อที่ได้ อาคาร และสิ่งก่อสร้างในบริเวณประปา มีดังนี้

- ถังตกตะกอนและโรงกรองน้ำขนาด ๒๕๐ ลบ.ม./ชม. จำนวน ๑ ชุด

- ถังตกตะกอนและโรงกรองน้ำขนาด ๒๐๐ ลบ.ม./ชม. จำนวน ๕ ชุด
- ถังตกตะกอนและโรงกรองน้ำขนาด ๘๐ ลบ.ม./ชม.
พร้อมถังน้ำใสขนาด ๑๒๐ ลบ.ม.อยู่ใต้โรงกรอง จำนวน ๑ ชุด
- ถังน้ำใสขนาดจุ ๒,๐๐๐ ลบ.ม. จำนวน ๑ ชุด
- ถังน้ำใสขนาดจุ ๑,๘๐๐ ลบ.ม. จำนวน ๑ ชุด
- โรงสูบน้ำและเก็บสารเคมี จำนวน ๑ ชุด
- โรงเก็บพัสดุ จำนวน ๑ ชุด

สภาพบริเวณการประปาเทศบาลนครนครศรีธรรมราช (ประปาใหม่)

ตั้งอยู่ซอยทวดทอง ๓ ถนนกะโรม ตำบลโพธิ์เสด็จ อำเภอเมือง จังหวัดนครศรีธรรมราช อยู่ในเขตเทศบาลมีเนื้อที่ประมาณ ๒๐ ไร่ ได้ก่อสร้างอาคารเป็นโรงกรองน้ำขนาด ๒๕๐ ลบ.ม./ชม. จำนวน ๒ ชุด พร้อมอาคารและส่วนประกอบในระบบผลิตน้ำประปา พื้นที่ดังกล่าวยังสามารถดำเนินการปรับปรุงและขยายกำลังผลิตได้อีกมาก อาคารและสิ่งก่อสร้างในบริเวณประปาใหม่ดังนี้

๑. ถังตกตะกอนและโรงกรองน้ำขนาด ๒๕๐ ลบ.ม./ชม.บนถังน้ำใสจุ ๒,๐๐๐ลบ.ม./ชม.
จำนวน ๓ ชุด
๒. ถังตกตะกอนและโรงกรองน้ำ ขนาด ๒๐๐ ลบ.ม./ชม. จำนวน ๗ ชุด
๓. ถังน้ำใสขนาดจุ ๖,๐๐๐ ลบ.ม. จำนวน ๑ ชุด
๔. โรงเก็บและจ่ายสารเคมี จำนวน ๑ หลัง
๕. โรงสูบน้ำ จำนวน ๑ หลัง
๖. สระพักตะกอน จำนวน ๑ บ่อ
๗. บ่อพักน้ำขนาด ๑๐๐ ลูกบาศก์เมตร จำนวน ๑ บ่อ
๘. อาคารเก็บพัสดุ จำนวน ๑ หลัง

ระบบการผลิตน้ำประปา

๑. โรงกรองน้ำประปา มีจำนวน ๒ ชุด คือ
 - ๑.๑ โรงกรองน้ำประตูลุย ถนนชลวิถี อำเภอเมือง จังหวัดนครศรีธรรมราช
 - มีโรงกรองน้ำ จำนวน ๖ โรง
 - มีกำลังผลิตวันละ ๓๓,๕๐๐ ลบ.ม.(๑,๓๙๖ ลบ.ม./ชม.)
 - ถังน้ำใสจำนวน ๒ ใบ ๔,๐๐๐ ลบ.ม. (ใบละ ๒,๐๐๐ ลบ.ม.)
 - เครื่องสูบน้ำแรงสูง จำนวน ๙ เครื่อง (มอเตอร์ ๗ เครื่อง/เครื่องยนต์ดีเซล ๒ เครื่อง)
 - ๑.๒ โรงกรองน้ำทวดทอง ซอยทวดทอง ๓ ถนนกะโรม อำเภอเมือง จังหวัดนครศรีธรรมราช
 - มีโรงกรองน้ำ จำนวน ๑๐ โรง
 - มีกำลังผลิตวันละ ๕๑,๖๐๐ ลบ.ม.(๒,๑๕๐ ลบ.ม./ชม.)
 - ถังน้ำใสจำนวน ๕ ใบ ๑๔,๐๐๐ ลบ.ม.
 - เครื่องสูบน้ำแรงสูง จำนวน ๙ เครื่อง (มอเตอร์ ๘ เครื่อง/เครื่องยนต์ดีเซล ๑ เครื่อง)

๒. โรงสูบน้ำแรงต่ำ มีจำนวน ๖ จุด คือ

๒.๑ โรงสูบน้ำแรงต่ำ บ้านหัวท่า ถนนชลวิถี อำเภอเมือง จังหวัดนครศรีธรรมราช โดยสูบน้ำจากคลองป่าเหาะ มีเครื่องสูบน้ำจำนวน ๑๐ เครื่อง สูบน้ำเข้าโรงกรองประตูลุย (มอเตอร์ ๘ เครื่อง/เครื่องยนต์ดีเซล ๒ เครื่อง)

๒.๒ โรงสูบน้ำแรงต่ำ บ้านท่าใหญ่ ถนนบ้านตาล-ลานสกา อำเภอลานสกา จังหวัดนครศรีธรรมราช โดยสูบน้ำจากคลองท่าดี มีเครื่องสูบน้ำ จำนวน ๘ เครื่อง สูบน้ำเข้าโรงกรองทวดทอง (มอเตอร์ ๗ เครื่อง/เครื่องยนต์ดีเซล ๑ เครื่อง)

๒.๓ เครื่องสูบน้ำเพิ่มแรงดัน (Booster) เพื่อเพิ่มแรงดันน้ำ มีเครื่องสูบน้ำ จำนวน ๖ เครื่อง สูบน้ำเข้าโรงกรองทวดทอง (มอเตอร์ ๖ เครื่อง)

๒.๔ โรงสูบน้ำแรงต่ำบ้านวังก่อ มีเครื่องสูบน้ำ จำนวน ๑ เครื่อง พร้อมแพเครื่องสูบน้ำ สูบน้ำเข้าโรงกรองทวดทอง

๒.๕ โรงสูบน้ำแรงต่ำนายทราย มีเครื่องสูบน้ำ จำนวน ๑ เครื่อง พร้อมแพเครื่องสูบน้ำ สูบน้ำเข้าโรงกรองทวดทอง

๒.๖ ฝ่ายชลประทานท่าดี มีเครื่องสูบน้ำ จำนวน ๒ เครื่อง สูบน้ำเข้าโรงกรองน้ำประตูดชัย

๓. กำลังผลิตน้ำประปา

ที่ผลิตได้จริง รวมทั้ง ๒ โรง ๖๐,๙๐๐ ลบ.ม./ชม.

๔. จำนวนผู้ใช้น้ำประปา

จำนวนผู้ใช้น้ำประปาประมาณ ๓๙,๕๐๖ ราย

๕. พื้นที่ให้บริการ

พื้นที่ให้บริการในเขตเทศบาล และนอกเขตเทศบาล จำนวน ๑ กองทัพ ๓ เทศบาลและ ๗ อบต. คือกองทัพภาคที่ ๔ ประชาชนในเขตเทศบาลเมืองปากพูน เทศบาลตำบลโพธิ์เสด็จ อบต.ปากนคร อบต.มะม่วงสองต้น อบต.นาเคียน อบต.ท่าเรือ อบต.ท่าซัก อบต.ไชยมนตรี (บางส่วน) เทศบาลตำบลนาสาร (บางส่วน) และอบต.ช้างซ้าย (บางส่วน) เป็นต้นเนื่องจากไม่มีแหล่งน้ำธรรมชาติที่เหมาะสม สำหรับอุปโภคบริโภค โดยเฉพาะฤดูแล้ง กำลังที่ผลิตอยู่ในปัจจุบันไม่สามารถให้บริการแก่ประชาชนได้อย่างเพียงพอ จำเป็นต้องปรับปรุงก่อสร้างโรงกรองน้ำเพิ่มขึ้นอีก

๖. ข้อมูลบริการประชาชน

ข้อมูลบริการประชาชน สำนักงานการประปา เวลาราชการ - นอกเวลาราชการ และเปิดให้บริการประชาชนในวันเสาร์ วันอาทิตย์ และวันหยุดนักขัตฤกษ์ ที่หน่วยบริการที่เทศบาลนครนครศรีธรรมราชและศูนย์รับชำระค่าน้ำประปา คือ

๖.๑ รับชำระค่าน้ำประปา เปิดให้บริการประชาชน

- สำนักงานการประปาเทศบาลนครนครศรีธรรมราช ในวันจันทร์ - วันศุกร์ ตั้งแต่เวลา ๐๗.๓๐ - ๑๖.๓๐ น. วันเสาร์ วันอาทิตย์ และวันหยุดนักขัตฤกษ์ ตั้งแต่เวลา ๐๘.๓๐ - ๑๕.๓๐ น.

- โรงกรองน้ำประตูดชัย วันจันทร์ - วันศุกร์ ตั้งแต่เวลา ๐๗.๓๐ - ๒๐.๐๐ น. วันเสาร์ วันอาทิตย์ และวันหยุดนักขัตฤกษ์ ตั้งแต่เวลา ๐๘.๓๐ - ๑๕.๓๐ น.

- ศูนย์รับชำระค่าน้ำประปา ทั้ง ๗ จุด วันจันทร์ - วันศุกร์ ตั้งแต่เวลา ๐๘.๓๐ - ๑๖.๐๐ น. ได้แก่ โรงกรองน้ำทวดทอง โรงพยาบาลเทศบาล สถานีขนส่งผู้โดยสาร ศูนย์สาธารณสุข ขวาง ศูนย์สาธารณสุขศรีทวี ศูนย์สาธารณสุขโพธิ์เสด็จ และศูนย์สาธารณสุขศาลามีชัย

๖.๒ การรับคำร้องต่างๆ ของสำนักงานการประปา ให้บริการในวันจันทร์ - วันศุกร์ เวลา ๐๗.๓๐ - ๑๖.๓๐ น. และในวันเสาร์ ตั้งแต่เวลา ๐๘.๓๐ - ๑๕.๓๐ น. โดยให้บริการต่างๆ ดังต่อไปนี้

- คำร้องขอติดตั้งมาตรวัดน้ำ
- คำร้องขอโอนมาตรวัดน้ำ
- คำร้องทั่วไปต่าง ๆ

- รับแจ้งประปาขัดข้อง และงานอื่น ๆ ของเทศบาล
- ๖.๓ ให้บริการซ่อมท่อประปา กรณีท่อแตก ท่อรั่ว น้ำประปาไม่ไหล ตลอด ๒๔ ชั่วโมง

๗. อัตราค่าน้ำประปา

อัตราค่าน้ำประปา ๒ - ๘ บาท อัตราก้าวหน้า

- ๐-๑๐ ลบ.ม.ต่อเดือน คิดอัตรา ลบ.ม. ละ ๒.๐๐ บาท
- ๑๑-๒๐ ลบ.ม.ต่อเดือน คิดอัตรา ลบ.ม. ละ ๒.๕๐ บาท
- ๒๑-๔๐ ลบ.ม.ต่อเดือน คิดอัตรา ลบ.ม. ละ ๕.๕๐ บาท
- ๔๑-๖๐ ลบ.ม.ต่อเดือน คิดอัตรา ลบ.ม. ละ ๗.๕๐ บาท
- ๖๑-๘๐ ลบ.ม.ต่อเดือน คิดอัตรา ลบ.ม. ละ ๙.๐๐ บาท
- ๘๑-๑๐๐ ลบ.ม.ต่อเดือน คิดอัตรา ลบ.ม. ละ ๑๑.๕๐ บาท
- ๑๐๑-๒๐๐ ลบ.ม.ต่อเดือน คิดอัตรา ลบ.ม. ละ ๑๓.๐๐ บาท
- ๒๐๑ - ๔๐๐ ลบ.ม.ต่อเดือน คิดอัตรา ลบ.ม. ละ ๑๔.๐๐ บาท
- ๔๐๑ ลบ.ม. ต่อเดือนขึ้นไป คิดอัตรา ลบ.ม. ละ ๑๕.๐๐ บาท
- นอกเขต / ค่ายวชิราวุธ กองทัพภาคที่ ๔ คิดอัตรา ลบ.ม. ละ ๗.๐๐ บาท
- แบบขายเหมา (ท่อธาร) คิดอัตรา ลบ.ม. ละ ๑๕.๐๐ บาท

๕.๔ โทรศัพท์

หมายเลขโทรศัพท์เทศบาลนครนครศรีธรรมราช ๐-๗๕๘๐-๙๕๗๑

โรงกรองน้ำทวดทอง ๐๗๕-๓๔๒๕๗๗

โรงกรองน้ำประตู่ชัย ๐๗๕-๓๕๖๒๘๒ โทรสาร ๐๗๕-๓๔๗๔๐๕

หมายเลขโทรศัพท์ภายในของเทศบาลนครนครศรีธรรมราช มีดังนี้

รายนาม	เลขหมายภายใน
ศูนย์โทรศัพท์	๐
นายกเทศมนตรี	๖๖๖
รองนายก (นายอนุสรณ์ พงษ์เกษมพรกุล)	๑๐๖
รองนายก (นายภาวินทร์ ณ พัทลุง)	๒๒๒
รองนายก (นายฉัตรชัย อรุณสุวรรณกร)	๔๔๔
รองนายก (นายวงศ์วิชิต โอวารินทร์)	๑๔๑
เลขานุการนายกเทศมนตรี (นายพูน แก้วภราดัย)	๑๕๘
หน้าห้องนายกเทศมนตรี	๑๕๘
ลิอบบี้	๑๑๐
ปลัดเทศบาล	๑๐๗
รองปลัด (นายวิชัยศักดิ์ ไสยเกตุ)	๑๓๕
รองปลัด (นางวาสนา รัจรัญ)	๑๐๙
ตรวจสอบภายใน (หน้าห้องปลัด)	๑๓๖
หัวหน้าสำนักปลัด	๑๐๘
สำนักปลัด (งานธุรการ)	๑๒๗
กองการเจ้าหน้าที่	๑๒๘

สำนักปลัด (กิจการสภา, ตรวจสอบภายใน)	๑๒๙
สำนักปลัด (สมาชิกสภาเทศบาล)	๑๖๕
สำนักปลัด (งานท่องเที่ยว, นั่งรถชมเมือง)	๑๖๑
สำนักปลัด (รักษาความสงบเรียบร้อย)	๑๔๕
วิทยุเจดีย์งาม	๑๓๗
หัวหน้าฝ่ายป้องกันและบรรเทาสาธารณภัย	๑๕๗
ฝ่ายป้องกันและบรรเทาสาธารณภัย	๑๓๘
หัวหน้าทะเบียนราษฎร	๑๕๑
งานทะเบียนราษฎร, งานบัตร	๑๑๕, ๑๑๖
ผู้อำนวยการสำนักคลัง	๑๑๔
สำนักคลัง (การเงิน)	๑๑๑,๑๑๒
สำนักคลัง (ภาษี, สิบสิ่งปฏิกูล)	๑๑๓
พัสดุ	๑๒๒,๑๒๓
ผู้อำนวยการสำนักช่าง	๑๒๖
สำนักช่าง	๑๒๕
ผู้อำนวยการกองยุทธศาสตร์และงบประมาณ	๑๓๙
กองยุทธศาสตร์และงบประมาณ (ธุรการ)	๑๓๐
ประชาสัมพันธ์	๑๕๕
วิทยุชุมชน	๑๔๒
หัวหน้า ICT	๑๖๔
ศูนย์ ICT	๑๔๔
ผู้อำนวยการกองสาธารณสุขและสิ่งแวดล้อม	๑๖๓
กองสาธารณสุข ฯ (ธุรการ,โครงการขยะ,บ่อบำบัด)	๑๖๐
กองสาธารณสุข ฯ (จัดทะเบียนพาณิชย์,เก็บขยะ, รดสุขา)	๑๑๗
ตรวจสอบสารพิษ	๑๔๐
ผู้อำนวยการสำนักการศึกษา	๑๓๓
สำนักการศึกษา	๑๓๑
โรงเรียนผู้ใหญ่เทศบาล	๑๕๒
สำนักการประปา	๑๒๐,๑๒๑
ผู้อำนวยการกองสวัสดิการสังคม	๑๑๙
กองสวัสดิการสังคม (ธุรการ,โครงการฝึกอาชีพ,ยาเสพติด)	๑๑๘
กองทุนสวัสดิการชุมชน	๑๔๓
โรงรถ	๑๕๓
กองทุนหลักประกันสุขภาพ	๑๓๒
สถานีดับเพลิงเทศบาล	๐๗๕-๓๔๘๑๑๘
สถานีดับเพลิงคูขวาง	๐๗๕-๓๔๒๘๘๓
สถานีดับเพลิงเพชรจริก	๐๗๕-๓๕๗๓๙๙
สถานีดับเพลิงเบญจม	๐๗๕-๔๔๗๐๕๔
สายด่วนสาธารณภัย	๑๙๙

๕.๕ ไปรษณีย์การสื่อสารหรือการขนส่ง และวัสดุ ครุภัณฑ์

๑. การขนส่งทางอากาศ มีสายการบินที่มีเที่ยวบินระหว่างนครศรีธรรมราช เชียงใหม่ และ กรุงเทพมหานคร มีตารางเวลาบิน ดังนี้

๑ สายการบินนกแอร์

วัน	กรุงเทพฯ (ดอนเมือง) - นครศรีธรรมราช			วัน	นครศรีธรรมราช - กรุงเทพฯ (ดอนเมือง)		
	เที่ยวบิน	ออกเวลา (น.)	ถึงเวลา น.)		เที่ยวบิน	ออกเวลา (น.)	ถึงเวลา น.)
ทุกวัน	DD๕๕๐	๐๖.๐๐	๐๗.๑๐	ทุกวัน	DD๕๕๑	๐๗.๔๐	๐๘.๕๕
ทุกวัน	DD๕๕๔	๑๐.๑๕	๑๑.๒๕	ทุกวัน	DD๕๕๕	๑๒.๐๐	๑๓.๑๕
ทุกวัน	DD๕๖๐	๑๔.๐๕	๑๕.๑๕	ทุกวัน	DD๕๖๑	๑๕.๔๕	๑๖.๕๕
ทุกวัน	DD๕๖๔	๑๖.๐๐	๑๗.๑๐	ทุกวัน	DD๕๖๕	๑๗.๔๐	๑๘.๕๐

๒ สายการบินแอร์เอเชีย

วัน	กรุงเทพฯ (ดอนเมือง) - นครศรีธรรมราช			วัน	นครศรีธรรมราช - กรุงเทพฯ (ดอนเมือง)		
	เที่ยวบิน	ออกเวลา (น.)	ถึงเวลา (น.)		เที่ยวบิน	ออกเวลา (น.)	ถึงเวลา น.)
ทุกวัน	FD๔๓๒๐	๐๖.๓๐	๐๗.๕๐	ทุกวัน	FD๔๓๒๑	๐๘.๒๐	๐๙.๔๐
ทุกวัน	FD๓๑๘๘	๐๖.๕๐	๐๘.๐๕	ทุกวัน	FD๓๑๘๙	๐๘.๓๐	๐๙.๔๕
ทุกวัน	FD๓๑๘๔	๑๑.๐๕	๑๒.๒๕	ทุกวัน	FD๓๑๘๕	๑๒.๕๐	๑๔.๐๕
ทุกวัน	FD๔๓๒๔	๑๓.๒๕	๑๔.๔๕	ทุกวัน	FD๔๓๒๕	๑๕.๑๕	๑๖.๓๕
ทุกวัน	FD๓๑๘๖	๑๕.๐๕	๑๖.๒๕	ทุกวัน	FD๓๑๘๗	๑๖.๕๕	๑๘.๐๕
ทุกวัน	FD๔๓๒๒	๑๗.๕๕	๑๙.๓๐	ทุกวัน	FD๔๓๒๓	๑๙.๕๕	๒๑.๒๐
ทุกวัน	FD๓๑๘๒	๑๘.๒๕	๑๙.๔๐	ทุกวัน	FD๓๑๘๓	๒๐.๐๕	๒๑.๒๐

๓ สายการบินไลออนแอร์

วัน	กรุงเทพฯ (ดอนเมือง) - นครศรีธรรมราช			วัน	นครศรีธรรมราช - กรุงเทพฯ (ดอนเมือง)		
	เที่ยวบิน	ออกเวลา (น.)	ถึงเวลา (น.)		เที่ยวบิน	ออกเวลา (น.)	ถึงเวลา น.)
ทุกวัน	SL๗๘๒	๐๗.๓๕	๐๘.๕๕	ทุกวัน	SL๗๘๓	๐๙.๓๐	๑๐.๔๕
ทุกวัน	SL๗๘๔	๑๒.๔๕	๑๔.๐๕	ทุกวัน	SL๗๘๕	๑๔.๔๕	๑๖.๐๕
ทุกวัน	SL๗๙๒	๑๗.๒๐	๑๘.๔๐	ทุกวัน	SL๗๙๓	๑๙.๒๐	๒๐.๔๐

๔ สายการบินเวียตเจ็ท

วัน	กรุงเทพฯ (ดอนเมือง) - นครศรีธรรมราช			วัน	นครศรีธรรมราช - กรุงเทพฯ (ดอนเมือง)		
	เที่ยวบิน	ออกเวลา (น.)	ถึงเวลา (น.)		เที่ยวบิน	ออกเวลา (น.)	ถึงเวลา น.)
ทุกวัน	VZ๓๓๖	๐๕.๕๐	๐๗.๐๕	ทุกวัน	VZ๓๓๗	๐๗.๓๕	๐๙.๐๕
ทุกวัน	VZ๓๓๐	๐๖.๔๕	๐๘.๐๐	ทุกวัน	VZ๓๓๑	๐๘.๓๐	๑๐.๐๐
ทุกวัน	VZ๓๓๐	๑๑.๐๕	๑๒.๒๐	ทุกวัน	VZ๓๓๑	๑๒.๕๐	๑๔.๒๐
ทุกวัน	VZ๓๓๘	๑๓.๑๕	๑๔.๓๐	ทุกวัน	VZ๓๓๙	๑๕.๐๐	๑๖.๓๐
ทุกวัน	VZ๓๓๔	๑๘.๔๕	๒๐.๐๐	ทุกวัน	VZ๓๓๕	๒๐.๓๐	๒๒.๐๐

วัน	นครศรีธรรมราช - เชียงใหม่			วัน	เชียงใหม่ - นครศรีธรรมราช		
	เที่ยวบิน	ออกเวลา (น.)	ถึงเวลา (น.)		เที่ยวบิน	ออกเวลา (น.)	ถึงเวลา น.)
จ,พ,ศ,อา	VZ๔๒๐	๐๘.๓๐	๑๐.๒๐	จ,พ,ศ,อา	VZ๔๒๑	๑๐.๕๐	๑๒.๔๐

๕ สายการบินไทยสมายล์

วัน	กรุงเทพฯ (ดอนเมือง) - นครศรีธรรมราช			วัน	นครศรีธรรมราช - กรุงเทพฯ (ดอนเมือง)		
	เที่ยวบิน	ออกเวลา (น.)	ถึงเวลา (น.)		เที่ยวบิน	ออกเวลา (น.)	ถึงเวลา น.)
ทุกวัน	WE๒๓๓	๐๗.๐๐	๐๘.๓๐	ทุกวัน	WE๒๓๔	๐๘.๕๕	๑๐.๒๐
ทุกวัน				ทุกวัน	WE๒๓๘	๑๒.๓๐	๑๓.๕๕
ทุกวัน	WE๒๓๕	๑๗.๐๐	๑๘.๒๕	ทุกวัน	WE๒๓๖	๑๘.๕๕	๒๐.๒๐

วัน	นครศรีธรรมราช - เชียงใหม่			วัน	เชียงใหม่ - นครศรีธรรมราช		
	เที่ยวบิน	ออกเวลา (น.)	ถึงเวลา (น.)		เที่ยวบิน	ออกเวลา (น.)	ถึงเวลา น.)
เสาร์	WE๒๗๔	๐๘.๕๕	๑๐.๕๕	ศ,อา	WE๒๗๔	๐๘.๕๕	๑๒.๐๐

หมายเหตุ วัน และเวลา อาจจะมีการเปลี่ยนแปลงได้ สามารถสอบถามรายละเอียดได้ที่ท่าอากาศยาน นครศรีธรรมราช ๐-๗๕๓๖-๘๕๔๓ หรือ นครดีซี ๐-๗๕๓๑-๒๕๐๐

๒. การขนส่งทางรถไฟ การเดินทางโดยรถไฟจากนครศรีธรรมราช ไปยังปลายทางมีความสะดวกมาก มีทั้งขบวนรถด่วน รถเร็ว และรถท้องถิ่น วันหนึ่ง ๆ หลายขบวน ดังนี้

ขบวน	นครศรีธรรมราช - กรุงเทพฯ (หัวลำโพง)		กรุงเทพฯ(หัวลำโพง) - นครศรีธรรมราช	
	ออกเวลา (น.)	ถึงเวลา (น.)	ออกเวลา (น.)	ถึงเวลา (น.)
รถเร็ว	๑๓.๐๐	๐๔.๔๕	๑๗.๓๕	๐๘.๐๕
รถด่วน	๑๕.๐๐	๐๕.๓๕	๑๙.๓๐	๐๘.๕๕
รถท้องถิ่น	นครศรีธรรมราช - สุโขทัย		สุโขทัย - นครศรีธรรมราช	
	ออกเวลา (น.)	ถึงเวลา (น.)	ออกเวลา (น.)	ถึงเวลา (น.)
	๐๖.๐๐	๑๔.๔๕	๐๘.๕๕	๑๗.๕๕
รถท้องถิ่น	นครศรีธรรมราช - ยะลา		ยะลา - นครศรีธรรมราช	
	ออกเวลา (น.)	ถึงเวลา (น.)	ออกเวลา (น.)	ถึงเวลา (น.)
	๑๐.๐๕	๑๗.๒๐	๐๖.๓๐	๑๓.๕๕
รถท้องถิ่น	นครศรีธรรมราช - พัทลุง		พัทลุง - นครศรีธรรมราช	
	ออกเวลา (น.)	ถึงเวลา (น.)	ออกเวลา (น.)	ถึงเวลา (น.)
	๑๔.๒๐	๑๗.๒๐	๐๖.๐๐	๐๘.๓๐

นอกจากนี้ ขบวนรถไฟสายใต้ทุกขบวนจะต้องผ่านชุมทางทุ่งสง อำนวยความสะดวกในการเดินทางไป และกลับจากนครศรีธรรมราช ได้แก่

- (๑) ขบวนรถด่วนพิเศษ กรุงเทพฯ - บัตเตอร์เวิร์ต
- (๒) ขบวนรถด่วนพิเศษ กรุงเทพฯ - สุโขทัย
- (๓) ขบวนรถเร็ว กรุงเทพฯ - ยะลา

- (๔) ขบวนรถด่วน กรุงเทพฯ – ตรัง
- (๕) ขบวนรถเร็ว กรุงเทพฯ – กันตัง
- (๖) ขบวนรถด่วนพิเศษ ดีเซลราง กรุงเทพฯ – ยะลา

๓. การขนส่งทางรถยนต์

ระบบทางหลวงภายในจังหวัดและติดต่อกับจังหวัดอื่นทำให้การขนส่งผู้โดยสารและสินค้าทางรถยนต์ มีความสะดวกทั้งภายในจังหวัดภาคใต้และภาคอื่นของประเทศทางหลวงสายสำคัญมี ดังต่อไปนี้

- (๑) ทางหลวงหมายเลข ๔๑ เป็นทางหลวงที่แยกจากทางหลวงหมายเลข ๔ ที่จังหวัดชุมพร ผ่านจังหวัดสุราษฎร์ธานี นครศรีธรรมราช และบรรจบทางหลวงหมายเลข ๔ ที่จังหวัดพัทลุง
- (๒) ทางหลวงหมายเลขที่ ๔๐๑ เริ่มต้นที่อำเภอตะกั่วป่า จังหวัดพังงา ตัดกับทางหลวง หมายเลข ๔๑ ที่สุราษฎร์ธานี ผ่านจังหวัดสุราษฎร์ธานีเข้าสู่จังหวัดนครศรีธรรมราชที่อำเภอขนอม ปลายทางที่จังหวัดนครศรีธรรมราช
- (๓) ทางหลวงหมายเลข ๔๐๓ เริ่มที่อำเภอเมืองนครศรีธรรมราช ไปบรรจบกับทางหลวงหมายเลข ๔๑ ที่อำเภอร่อนพิบูลย์ ผ่านอำเภอทุ่งสง เข้าสู่จังหวัดตรัง ปลายทางที่อำเภอกันตัง
- (๔) ทางหลวงหมายเลข ๔๐๘ เริ่มที่อำเภอเมืองนครศรีธรรมราช ผ่านอำเภอหัวไทร เลียบชายฝั่งทะเลด้านอ่าวไทยไปยังจังหวัดสงขลา

นอกจากนี้ยังมีทางหลวงจังหวัดและทางหลวงชนบทอีกมากที่ทำให้การเดินทางระหว่างอำเภอเป็นไปด้วยความสะดวก มีบริษัทเดินรถทั้งของภาครัฐและเอกชนที่บริการขนส่งผู้โดยสารระหว่างนครศรีธรรมราชกับจังหวัดอื่นๆ โดยรถบัสปรับอากาศ และรถบัสธรรมดา ดังนี้

รถบัสปรับอากาศ

- กรุงเทพมหานคร - นครศรีธรรมราช
- กรุงเทพมหานคร - นครศรีธรรมราช - สงขลา
- กรุงเทพมหานคร - นครศรีธรรมราช - หาดใหญ่
- นครศรีธรรมราช - ภูเก็ต
- นครศรีธรรมราช - สุราษฎร์ธานี
- นครศรีธรรมราช - สงขลา
- นครศรีธรรมราช - กระบี่
- นครศรีธรรมราช - หาดใหญ่
- นครศรีธรรมราช - ระนอง
- นครศรีธรรมราช - สุโขทัย
- นครศรีธรรมราช - เกาะสมุย
- นครศรีธรรมราช - พังงา
- นครศรีธรรมราช - ปัตตานี
- นครศรีธรรมราช - นราธิวาส

รถบัสธรรมดา

- นครศรีธรรมราช - หาดใหญ่
- นครศรีธรรมราช - สุราษฎร์ธานี

- นครศรีธรรมราช - สงขลา
- นครศรีธรรมราช - บ้านส้อง
- นครศรีธรรมราช - ปากพนัง
- นครศรีธรรมราช - ทุ่งสง

๖. ระบบเศรษฐกิจ

๖.๑ การเกษตร

พื้นที่การเกษตรในเขตเทศบาลนครนครศรีธรรมราชครอบคลุมพื้นที่บางส่วน หมู่ที่ ๔ บ้านคลองดิน ตำบลนาเคียน อำเภอเมือง จังหวัดนครศรีธรรมราช และเขตพื้นที่บางส่วน หมู่ที่ ๑ พระมงกุฎ ตำบลโพธิ์เสด็จ อำเภอเมือง จังหวัดนครศรีธรรมราช ซึ่งพื้นที่ส่วนใหญ่ในเขตเทศบาลส่วนใหญ่จะเป็นพื้นที่ลักษณะการค้าขาย การพาณิชย์ และที่อยู่อาศัย พื้นที่การเกษตรกรรมมีเพียงเล็กน้อย ซึ่งสรุปพื้นที่ปลูกพืชในเขตเทศบาล ดังนี้

นาข้าว	จำนวน	๓๒	ไร่
ยางพารา	จำนวน	๓๔๓	ไร่
มังคุด	จำนวน	๓๗๒	ไร่
เงาะ	จำนวน	๔๒	ไร่
มะพร้าว	จำนวน	๑๒๗	ไร่
ปาล์มน้ำมัน	จำนวน	๒๖	ไร่

น้ำเพื่อการอุปโภค บริโภคจากการสำรวจตามแบบสำรวจข้อมูลเพื่อจัดทำแผนพัฒนาเศรษฐกิจพอเพียงท้องถิ่น มีปริมาณเพียงพอ (สำรวจช่วงเดือนตุลาคม ๒๕๖๑)

๖.๒ การประมง

ในเขตพื้นที่เทศบาลนครนครศรีธรรมราชไม่มีการดำเนินการทางด้านการประมง

๖.๓ การปศุสัตว์

การปศุสัตว์ส่วนใหญ่เป็นการเลี้ยงเป็ดและสุกร แต่มีจำนวนไม่เพียงพอต่อการบริโภค

๖.๔ การบริการ

อาคารสถานที่และสิ่งปลูกสร้างทั่วไป

๑. โรงแรม	จำนวน	๔๒	แห่ง	แยกเป็น
๑.๑ ไม่เกิน ๓๐ ห้องพัก	จำนวน	๑๐	แห่ง	
๑.๒ ๓๑-๑๑๑ ห้องพัก	จำนวน	๓๒	แห่ง	
๑.๓ ตั้งแต่ ๑๑๑ ห้องพัก	จำนวน	๐	แห่ง	
๒. หอพัก/อพาร์ทเมนท์	จำนวน	๙๓	แห่ง	แยกเป็น
๒.๑ ไม่เกิน ๒๐ ห้องพัก	จำนวน	๗๒	แห่ง	
๒.๒ ๒๑-๓๐ ห้องพัก	จำนวน	๑๘	แห่ง	
๒.๓ ๓๑-๕๐ ห้องพัก	จำนวน	๐	แห่ง	
๒.๔ ตั้งแต่ ๕๑ ห้องพัก	จำนวน	๓	แห่ง	
๒. โรงรับจำนำ	จำนวน	๑	แห่ง	
๓. สถานพยาบาลเอกชน	จำนวน	๗๗	แห่ง	แยกเป็น
๓.๑ โรงพยาบาลเอกชน	จำนวน	๒	แห่ง	
๓.๒ สถานพยาบาลเอกชน	จำนวน	๗๕	แห่ง	
๔. สถานการศึกษาเอกชน	จำนวน	๖๐	แห่ง	
๔.๑ โรงเรียน	จำนวน	๖๐	แห่ง	
๕. ศาสนสถาน	จำนวน	๔๕	แห่ง	แยกเป็น
๕.๑ วัด	จำนวน	๓๑	แห่ง	
๕.๒ สุเหร่า/มัสยิด	จำนวน	๗	แห่ง	
๕.๓ คริสตจักร	จำนวน	๓	แห่ง	
๕.๔ ศาลเจ้า	จำนวน	๕	แห่ง	

๖. สุสานและฌาปนสถาน	จำนวน	๑๑	แห่ง	แยกเป็น
๖.๑ เทศบาลดำเนินการ	จำนวน	๑	แห่ง	
๖.๒ สาธารณะ	จำนวน	๑๐	แห่ง	
๗. ส้วมสาธารณะ	จำนวน	๒	แห่ง	แยกเป็น
๗.๑ เทศบาลดำเนินการเอง	จำนวน	๑	แห่ง	
๗.๒ เอกชนดำเนินการเอง	จำนวน	๑	แห่ง	

อาคารสถานที่ ที่ดินและสิ่งปลูกสร้างของทางราชการ

๑. สถานที่พักผ่อนหย่อนใจ	จำนวน	๑๘	แห่ง	แยกเป็น
๑.๑ สวนสาธารณะ (สวนสุขภาพ) จำนวน		๓	แห่ง	
๑.๓ สวนหย่อม	จำนวน	๑๕	แห่ง	
๒. สถานที่พยาบาล	จำนวน	๗	แห่ง	แยกเป็น
๒.๑ โรงพยาบาลเทศบาล	จำนวน	๑	แห่ง	
๒.๒ ศูนย์บริการสาธารณสุขเทศบาล	จำนวน	๕	แห่ง	
๒.๓ โรงพยาบาลสังกัดหน่วยราชการอื่น	จำนวน	๑	แห่ง	
๓. โรงเรียน	จำนวน	๒๑	แห่ง	แยกได้ ดังนี้
๓.๑ โรงเรียนสังกัดเทศบาล	จำนวน	๑๐	แห่ง	
- ครูทั้งหมด	จำนวน	๔๗๒	คน	
- นักเรียนทั้งหมด	จำนวน	๑๒,๓๗๒	คน	
๓.๒ โรงเรียนสังกัดสำนักงานการศึกษาขั้นพื้นฐาน มัธยมศึกษา เขต ๑	จำนวน	๖	แห่ง	
๓.๓ โรงเรียนสังกัดกรมประชาสงเคราะห์	จำนวน	๑	แห่ง	
๓.๔ โรงเรียนสังกัดกรมการศึกษานอกโรงเรียน	จำนวน	๑	แห่ง	
๓.๕ โรงเรียนสังกัดกรมการศาสนา	จำนวน	๒	แห่ง	
๔. วิทยาลัย	จำนวน	๔	แห่ง	
๔.๑ สังกัดสำนักงานคณะกรรมการการอาชีวศึกษา	จำนวน	๓	แห่ง	
๔.๒ สังกัดสถาบันพระบรมราชชนก	จำนวน	๑	แห่ง	
๕. กิจการประปาเทศบาล				
๕.๑ จำนวนผู้ใช้	จำนวน	๓๙,๓๘๙	ครัวเรือน	
๕.๒ สามารถผลิตน้ำประปาได้	จำนวน	๕๐,๐๐๐ - ๕๖,๐๐๐	ลูกบาศก์เมตร/วัน	
๕.๓ รายได้จากกิจการประปา	เมื่อสิ้นปีงบประมาณ ๒๕๖๓			
	จำนวน	๘๐,๕๗๖,๑๒๑.๙๗	บาท	
๕.๔ รายจ่ายจากกิจการประปา	เมื่อสิ้นปีงบประมาณ ๒๕๖๓			
	จำนวน	๗๖,๔๐๔,๙๓๙.๒๙	บาท	
๖. สถานธนานุบาลเทศบาลนครนครศรีธรรมราช				
๖.๑ รายได้จากกิจการสถานธนานุบาลเทศบาลฯ	เมื่อสิ้นปีงบประมาณ ๒๕๖๓			
	จำนวน	๔๑,๓๔๖,๐๙๑.๘๓	บาท	
๖.๒ รายจ่ายจากกิจการสถานธนานุบาลเทศบาลฯ	เมื่อสิ้นปีงบประมาณ ๒๕๖๓			

	จำนวน	๘,๐๗๐,๐๙๙.๑๖ บาท
๗. สถานีขนส่งผู้โดยสาร		
๗.๑ จำนวนเที่ยวรถ	จำนวน	๒๔๗,๓๘๔ เที่ยว/ปี
๗.๒ รายได้จากกิจการสถานีขนส่งผู้โดยสาร		เมื่อสิ้นปีงบประมาณ ๒๕๖๓
	จำนวน	๑,๔๙๘,๔๐๒ บาท
๘. ตลาดสดเทศบาล	จำนวน	๑ แห่ง
๘.๑ ผู้ค้าขาย	จำนวน	๖๕๐ ราย
๘.๒ รายได้จากกิจการตลาดสดเทศบาล		เมื่อสิ้นปีงบประมาณ ๒๕๖๓
	จำนวน	๑,๙๒๒,๙๔๑.๐๐ บาท
๘.๓ รายจ่ายการดำเนินงานกิจการตลาดสดเทศบาล		เมื่อสิ้นปีงบประมาณ ๒๕๖๓
	จำนวน	๒,๕๕๑,๙๖๖.๒๘ บาท

การป้องกันและบรรเทาสาธารณภัย

๑. รถยนต์ดับเพลิง	จำนวน	๗ คัน
๒. รถยนต์บรรทุกเครื่องยนต์ดับเพลิงชนิดหาบหาม	จำนวน	๒ คัน
๓. รถยนต์บรรทุกน้ำ	จำนวน	๖ คัน
๔. เครื่องดับเพลิงชนิดหาบหาม	จำนวน	๒ เครื่อง
๕. รถยนต์เครน	จำนวน	๓ คัน
๖. รถยนต์กู้ภัยพร้อมอุปกรณ์ช่วยชีวิต	จำนวน	๑ คัน
๗. เรือท้องแบน/ท้องลอน/กู้ภัย	จำนวน	๕๓ ลำ
๘. รถบันไดเลื่อนอัตโนมัติ	จำนวน	๑ คัน
๙. รถตรวจการณ์	จำนวน	๒ คัน
๑๐. รถพยาบาล	จำนวน	๓ คัน
๑๑. รถเคลื่อนย้ายผู้เสียชีวิต	จำนวน	๒ คัน
๑๒. เครื่องยนต์เรือเกาะท้าย	จำนวน	๔ เครื่อง
๑๓. เครื่องสูบน้ำไดโว่	จำนวน	๗ เครื่อง
๑๔. เครื่องเลื่อยยนต์	จำนวน	๑๘ เครื่อง
๑๕. วิทยุสื่อสาร	จำนวน	๒๕ เครื่อง
๑๖. อัตรากำลังเจ้าหน้าที่ดับเพลิง	จำนวน	๑๓๐ คน แยกเป็น
- พนักงานเทศบาล	จำนวน	๑๔ คน
- ลูกจ้างประจำ	จำนวน	๑๘ คน
- ลูกจ้างโครงการ	จำนวน	๙๘ คน
๑๗. อาสาสมัครป้องกันภัยฝ่ายพลเรือน	จำนวน	๕๕ คน
๑๘. ในรอบปีที่ผ่านมา		
- เหตุเพลิงไหม้	จำนวน	๓๐ ครั้ง
- อุทกภัย	จำนวน	๑ ครั้ง
๑๙. มีสถานีดับเพลิงจำนวน ๔ จุด ดังนี้		
- สถานีดับเพลิงเทศบาล	โทร. ๐๗๕ - ๓๔๘๑๑๘	
- สถานีดับเพลิงคูขวาง	โทร. ๐๗๕ - ๓๔๒๘๘๓	
- สถานีดับเพลิงเพชรจริก	โทร. ๐๗๕ - ๓๕๗๓๙๙	
- สถานีดับเพลิงเบญจม	โทร. ๐๗๕ - ๔๔๗๐๕๔	

- สายด่วนสาธารณภัย

โทร. ๑๙๙

การกำจัดขยะมูลฝอย สิ่งปฏิกูลและการบำบัดน้ำเสีย

๑. ปริมาณขยะมูลฝอย	จำนวน	๒๔๘.๓๐	ตันต่อวัน แยกเป็น
- ในเขตเทศบาล	จำนวน	๙๓.๒๐	ตัน/วัน
- นอกเขตเทศบาล	จำนวน	๑๕๕.๑๐	ตัน/วัน
๒. รถยนต์บรรทุกขยะมูลฝอย	จำนวน	๓๒	คัน แยกเป็น
๒.๑ ขนาดใหญ่ (๑๕-๒๑ ลบ.หลา)	จำนวน	๑๑	คัน
๒.๒ ขนาดกลาง (๑๑ ลบ.หลา)	จำนวน	๑๑	คัน
๒.๓ ขนาดเล็ก (๑-๔ ลบ.หลา)	จำนวน	๑๐	คัน
๓. รถเข็นเพื่อเก็บและขนขยะมูลฝอย	จำนวน	๓๕	คัน
๔. ถังรองรับขยะมูลฝอย	จำนวน	๓,๐๐๐	ใบ
๕. มีที่ดินสำหรับทิ้งขยะมูลฝอย	จำนวน	๒๐๐	ไร่
๖. วิธีจัดเก็บและกำจัดสิ่งปฏิกูล	ดำเนินการเอง		
๗. รถยนต์เพื่อเก็บและขนสิ่งปฏิกูล (ขนาด ๔ ลบ.เมตร)	จำนวน	๒	คัน
๘. สถานที่เก็บสิ่งปฏิกูล	จำนวน	๑	แห่ง
๙. การบำบัดน้ำเสีย			
- ปริมาณน้ำเสียในเขตเทศบาล	จำนวน	๑๓,๐๐๐	ลูกบาศก์เมตร / วัน
- ระบบบำบัดน้ำเสียปัจจุบันเป็นระบบบ่อผึ่ง (Pond)			
สามารถรองรับน้ำเสียได้เต็มที่ถึง		๓๓,๐๐๐	ลูกบาศก์เมตร / วัน

๖.๕ การท่องเที่ยว

สถานที่ท่องเที่ยวเมืองนครศรีธรรมราช

๑. วัดพระมหาธาตุวรมหาวิหาร ตั้งอยู่ริมถนนราชดำเนิน ตำบลในเมือง วัดพระมหาธาตุเป็นพระอารามหลวงชั้นเอก ชั้นบรมมหาวิหาร ตำนานกล่าวว่า นางเหมขลา และเจ้าชายธนกุมารเป็นผู้นำเสด็จพระบรมธาตุมาประดิษฐาน ณ หาดทรายแก้ว ต่อมาพระเจ้าศรีธรรมโศกราชทรงสร้างเมืองนครศรีธรรมราชขึ้นพร้อมการก่อสร้างเจดีย์ขึ้นใหม่ ภายในวัดพระมหาธาตุฯ มีวิหารที่มีความสำคัญหลายองค์ ประดิษฐานพระวิหารหลวงซึ่งมีความงามตามแบบศิลปะสถาปัตยกรรมสมัยอยุธยา วิหารสามจอม วิหารที่มีพระพุทธรูปทรงเครื่องอย่างกษัตริย์นามว่า “พระศรีธรรมโศกราช” ประดิษฐานอยู่วิหารพระมหาภิเนษกรม (พระทรงม้า) วิหารทับเกษตร ส่วนวิหารเขียน และวิหารโพธิ์ลังกานั้นเป็นสถานที่จัดแสดงโบราณวัตถุที่พระพุทธรูปศาสนิกชนถวายเป็นพุทธรูปบูชา

๒. พิพิธภัณฑ์สถานแห่งชาติ นครศรีธรรมราช ตั้งอยู่ในเขตตำบลในเมือง พิพิธภัณฑ์เปิดเมื่อปี พ.ศ. ๒๕๑ จัดแสดงโบราณวัตถุที่ค้นพบในแถบภาคใต้ ๔ จังหวัด ได้แก่ จังหวัดนครศรีธรรมราช พัทลุง สุราษฎร์ธานี และชุมพร มีห้องแสดงศิลปหัตถกรรมของใช้พื้นบ้าน และมีหนังสือเก่าที่หายาก และหนังสือสำคัญอื่น ๆ

๓. พิพิธภัณฑ์เมืองนครศรีธรรมราช จัดสร้างโดยเทศบาลนครนครศรีธรรมราช ตั้งอยู่ในบริเวณสวนสาธารณะสมเด็จพระศรีนครินทร์ ๘๔ (ทุ่งท่าลาด) เป็นพิพิธภัณฑ์เล่าเรื่องของเมืองนคร ภายในพิพิธภัณฑ์มีการจัดแสดง เช่น ปูนูนียบุคคลแห่งประวัติศาสตร์เมืองนคร ประวัติศาสตร์เมืองนครในยุคต่างๆ ศาสนา ประเพณีต่างๆเรื่องราวเกี่ยวกับวัดพระธาตุวรมหาวิหารและสถานที่ท่องเที่ยวที่สำคัญของเมืองนครศรีธรรมราช

๔. วัดสวนหลวง ตั้งอยู่ถนนราชดำเนิน เป็นเขตเมืองพระเวียงอันเป็นเมืองโบราณ มีวิหารผนังตกแต่งด้วยปูนปั้นแบบนูนต่ำ

๕. บ้านหนังตะลุงสุชาติ ทรัพย์สิน ตั้งอยู่เลขที่ ๑๐/๑๘ ถนนศรีธรรมโศก ซอย ๓ เป็นผู้ที่ได้รับรางวัลยอดเยี่ยมอุตสาหกรรมท่องเที่ยว (ไทยแลนด์ ทัวริสซึม อวอร์ด) ประจำปี ๒๕๓๙ รางวัลดีเด่นประเภท

วัฒนธรรมและโบราณสถาน บริเวณบ้านหนังตะลุงได้จัดแสดงเป็นพิพิธภัณฑ์หนังตะลุง มีการแกะรูปหนังตะลุงการ แสดงหนังตะลุงอย่างครบวงจร นักท่องเที่ยวเข้าไปชมได้ทุกวัน

๖. วัดสวนป่า อยู่ใกล้สามแยกหอนาฬิกา ภายในโบสถ์มีจิตรกรรมแบบตะวันตก งดงามมาก เป็นผลงานของ นายแนบ ทิชนิงค์ ผู้มีผลงานดีเด่นด้านศิลปะชาวนครศรีธรรมราช

๗. พระพุทธสิหิงค์ ประดิษฐานในบริเวณศาลากลางจังหวัด กษัตริย์ลังกาโปรดให้สร้างขึ้นเมื่อ พ.ศ.๗๐๐ และมาอยู่ในประเทศไทยสมัยพ่อขุนรามคำแหงมหาราช ปัจจุบันพระพุทธสิหิงค์ในประเทศไทย มี ๓ องค์ คือ ที่พิพิธภัณฑ์สถานแห่งชาติพระนคร วัดพระสิงห์ จังหวัดเชียงใหม่ และพระพุทธสิหิงค์จังหวัด นครศรีธรรมราช

๘. จวนออกญาเสนาภิมุข (ยามาดา นางามาซา) เป็นชาวญี่ปุ่นเดิมชื่อ ยามาดา นางามาซา มาอยู่ในกรุงศรีอยุธยา ในสมัยพระเจ้าทรงธรรม และได้รับการแต่งตั้งเป็นข้าหลวงใหญ่ไปปกครองเมือง นครศรีธรรมราช เมื่อปี พ.ศ.๒๑๗๒ ปัจจุบันมีบริเวณที่แสดงร่องรอยว่าเคยเป็นจวนที่พักของออกญาเสนาภิมุข อยู่ถนนนางงาม (ข้างศาลากลางจังหวัดนครศรีธรรมราช)

๙. หอพระอิศวร อยู่ริมถนนราชดำเนิน เป็นโบราณสถานในศาสนาพราหมณ์ เป็นที่ ประดิษฐานศิวลึงค์เป็นสัญลักษณ์ของพระอิศวรและฐานโยนิ รวมทั้งเทวรูปสำริดอีกหลายองค์ อาทิ เทวรูป ศิวนาฏราชพระอุมา และพระพิฆเนศปัจจุบันเทวรูปสำริดในหอพระอิศวร เป็นของจำลองของจริงได้นำไปเก็บ รักษาที่พิพิธภัณฑ์สถานแห่งชาตินครศรีธรรมราช

๑๐. หอพระนารายณ์ ตั้งอยู่ริมถนนราชดำเนินเป็นโบราณสถานในศาสนาพราหมณ์ อีกแห่ง หนึ่ง ตรงกันข้ามกับหอพระอิศวร มีเทวรูปพระนารายณ์สลักจากหินทรายสีเทาทรงหมวกรูปกระบอกปลายสอบ และพระหัตถ์ขวาทรงสังข์ กำหนดอายุราว พ.ศ. ที่ ๑๐-๑๑ ปัจจุบันเก็บรักษาไว้ที่พิพิธภัณฑ์สถานแห่งชาติ นครศรีธรรมราช ที่ตั้งอยู่ในหอพระนารายณ์เป็นเทวรูปจำลอง

๑๑. กำแพงเมือง อยู่ริมถนนราชดำเนิน เป็นกำแพงที่ซ่อมขึ้นใหม่ตามรูปเดิมในสมัยต้นกรุง รัตนโกสินทร์ เดิมสร้างในสมัยพระเจ้าศรีธรรมโศกราชเป็นกำแพงดินประตูดินเหนียว (ประตูดินคึกคัก) และ ประตูดินไต้ (ประตูดินสิทธ์)

๑๒. สนามหน้าเมือง ตั้งอยู่นอกกำแพงเมืองทางตะวันตกเฉียงเหนือ เป็นสนามรบในอดีตต่อมา กลายเป็นสถานที่ใช้ประกอบพิธีกรรมและกิจกรรมทั้งของรัฐและราษฎร เช่น เคยใช้เป็นที่พักพลม้ารับเสด็จ พระเจ้าแผ่นดินรัชกาลต่าง ๆ เป็นที่ประกอบพิธีสงกรานต์ตีฆ้องและยุวชนทหาร และใช้เป็นสถานที่จัดงาน ประเพณีที่สำคัญของชาวนครรวมทั้งงานรื่นเริงอื่น ๆ

๑๓. ศาลาประตูหอกหรือศาลาโดก อยู่ริมถนนราชดำเนิน เป็นที่พักของคนเดินทางซึ่งเข้าเมือง ไม่ทันเพราะประตูเมืองปิดเสียก่อน ศาลาแห่งนี้ตั้งอยู่ระหว่างต้นประตู (ต้นโด) หักต้น

๑๔. พระวิหารสูงหรือหอพระสูง เป็นปูชนียสถานที่สำคัญแห่งหนึ่งของเมืองนครศรีธรรมราช สันนิษฐานได้ว่าเป็นสถาปัตยกรรมและจิตรกรรมฝาผนังว่าสร้างในสมัยรัตนโกสินทร์ตอนต้น ภายในพระวิหารมี พระพุทธรูปปั้นดินเหนียว สันนิษฐานว่าสร้างในสมัย พ.ศ.ที่ ๒๓ - ๒๔ หรือในสมัยอยุธยาตอนปลาย

๑๕. สระล้างดาบศรีปราชญ์ เป็นสระน้ำเก่าแก่ เชื่อว่าเป็นสระที่ใช้ล้างดาบ เล่มที่ใช้ประหาร ศรีปราชญ์ สมัยสมเด็จพระนารายณ์มหาราช ซึ่งมีความผิดจึงถูกเนรเทศมายังเมืองนครฯ เมื่อศรีปราชญ์ทำ ความผิดอีกครั้ง พระยานครศรีธรรมราช จึงได้รับสั่งประหารชีวิต (ปัจจุบันสระล้างดาบศรีปราชญ์อยู่ในโรงเรียน กัลยาณีศรีธรรมราช)

๑๖. เจดีย์ยักษ์ เจดีย์สูงใหญ่เป็นอันดับ ๒ รองจากเจดีย์พระบรมธาตุอยู่ข้างสำนักงานเทศบาล นครนครศรีธรรมราช สันนิษฐานว่าสร้างโดยโคทศิรีเศรษฐีชาวมอญ กับบริวารที่อพยพหลบภัยมาอาศัยเมือง นครศรีธรรมราช เมื่อประมาณ พ.ศ.๑๕๔๖

๑๗. พระเงิน ตั้งอยู่ติดกับเทศบาลนครนครศรีธรรมราช เดิมทีเล่าว่า สมัยต้นกรุงรัตนโกสินทร์ สมัยสงครามเก้าทัพ ได้ยกมาตีนครศรีธรรมราช ประชาชนจึงนำปูนโบกทับองค์ พระพุทธรูปซึ่งเป็นเงิน ทำให้พระพุทธรูปรอดจากการถูกทำลายจากสงครามเก้าทัพของพม่า

๑๘. ภูมิทรงไทยวัดวังตะวันตก ตั้งอยู่ริมถนนราชดำเนินเป็นนิเวศสถานของเจ้าจอมปรางปี พ.ศ. ๒๕๓๕ สมาคมสถาปนิกสยามคัดเลือกภูมิวัดวังตะวันตกให้เป็นอาคารอนุรักษ์ดีเด่นประเภทปูชนียสถานและวัดวาอาราม

๑๙. เก๋งจีนวัดประดู่และวัดแจ้ง ตั้งอยู่ริมถนนราชดำเนินใกล้กับสนามกีฬาจังหวัด ก่อสร้างในสมัยต้นรัตนโกสินทร์เป็นที่ประดิษฐานมีบัวบรรจุอัฐิของพระยานคร และเชื่อว่าเป็นที่บรรจุอัฐิของสมเด็จพระเจ้าตากสินมหาราช

๒๐. บ่อน้ำศักดิ์สิทธิ์วัดหน้าพระลาน บ่อน้ำศักดิ์สิทธิ์วัดเสมาเมือง บ่อน้ำศักดิ์สิทธิ์วัดเสมาไชย และบ่อน้ำศักดิ์สิทธิ์วัดประตู่ขาว ซึ่งตั้งอยู่บนถนนราชดำเนิน ในเขตเทศบาลนครนครศรีธรรมราช น้ำในบ่อน้ำศักดิ์สิทธิ์ดังกล่าวใช้ทำน้ำพระพุทธรูปในพระราชพิธีต่างๆ เช่น น้ำอภิเษก น้ำพระราชพิธีบรมราชาภิเษก น้ำพระพิพัฒน์สัตยา

๒๑. สวนสมเด็จพระศรีนครินทร์ ๘๔ (ทุ่งท่าลาด) เป็นสวนสาธารณะขนาดใหญ่มีเนื้อที่ประมาณ ๑,๒๕๗ ไร่ ตั้งอยู่หลังสนามกีฬาจังหวัดนครศรีธรรมราช ภายในสวนสมเด็จพระศรีนครินทร์ฯ มีสวนสัตว์เปิด สวนนกนานาชนิด สวนสุขภาพ หอประชุมเมือง พิพิธภัณฑสถานเมือง พุทธภูมิ ศูนย์ส่งเสริมสุขภาพและพัฒนาศักยภาพผู้สูงอายุ ฯลฯ

๒๒. สวนสาธารณะศรีธรรมมาโศกราช ตั้งอยู่ริมถนนราชดำเนินในสวนมีประดิษฐานพระราชานุสาวรีย์พระเจ้าศรีธรรมมาโศกราช ผู้ทรงสร้างเมืองนครศรีธรรมราช และพระบรมธาตุเจดีย์เป็นสถานที่พักผ่อนหย่อนใจ มีลานแสดงกิจกรรมและอาคารอนุรักษ์

๒๓. ตลาดริมน้ำเมืองลิกอร์ ตั้งอยู่สองฝั่งริมคลองหน้าเมือง จะเปิดทุกวันศุกร์สุดท้ายของเดือน มีเวทีการแสดง การจัดกิจกรรมการแสดงที่หลากหลาย การเปลี่ยนแปลงรูปแบบการจัดสถานที่ใหม่ๆ ทุกเดือน มีร้านค้าจำหน่ายของที่ระลึก และร้านจำหน่ายอาหาร

๖.๖ การอุตสาหกรรม

การอุตสาหกรรม ในเขตเทศบาลนครนครศรีธรรมราช ส่วนใหญ่นั้นเป็นอุตสาหกรรมขนาดเล็ก และขนาดกลาง มีอุตสาหกรรมการผลิตน้ำมันมะพร้าว ๑ โรง นอกนั้นเป็นอุตสาหกรรมขนาดเล็ก เช่น ร้านซ่อมรถจักรยานยนต์ และเครื่องจักรอื่น ๆ ตั้งกระจัดกระจายอยู่ทั่วไปภายในเขตเทศบาลฯ โดยปราศจากการควบคุมการใช้ที่ดินย่านอุตสาหกรรม

๖.๗ การพาณิชย์และกลุ่มอาชีพ

หลักสูตรฝึกอาชีพระยะสั้น ตามโครงการฝึกอบรมส่งเสริมและพัฒนาอาชีพให้กับประชาชนในเขตเทศบาล ดังนี้ (ตั้งแต่ปีงบประมาณ พ.ศ.๒๕๕๙ - พ.ศ.๒๕๖๔) : ข้อมูล ณ วันที่ ๖ พฤษภาคม ๒๕๖๔

๑. หลักสูตร การประดิษฐ์ผลิตภัณฑ์จากกะลามะพร้าว
๒. หลักสูตร ตัดผมชาย จำนวน ๗๐ ชั่วโมง
๓. หลักสูตร การทำดอกไม้จันทน์ (ดอกดารารัตน์)
๔. หลักสูตร จิตอาสาประดิษฐ์ดอกไม้จันทน์พระราชทาน
๕. หลักสูตร การเพาะเห็ดนางฟ้า
๖. หลักสูตร พิธีกรรมทางศาสนาและผู้นำในศาสนพิธี
๗. หลักสูตร การพัฒนาและต่อยอดการประดิษฐ์ผลิตภัณฑ์จากกะลามะพร้าว

๘. หลักสูตร การเพ้นผ้าปาเต๊ะ
๙. หลักสูตร การเพาะเห็ดนางฟ้า
๑๐. หลักสูตร การจัดพานขันหมากใบตอง ดอกไม้สดและการประดิษฐ์พานบายศรี
๑๑. หลักสูตร การทำขนมไทย
๑๒. หลักสูตร นวัตกรรมการผลิตปุ๋ยหมักแบบไม่พลิกกลับกอง ตามแนวเศรษฐกิจพอเพียง
๑๓. หลักสูตร การผลิตปุ๋ยอินทรีย์จากพืชผักสด เศษผลไม้ตามฤดูกาลและการหมักดิน
๑๔. หลักสูตร การตัดเย็บเสื้อผ้าสตรี
๑๕. หลักสูตร การทำผ้ามัดย้อมด้วยสีสังเคราะห์และสีธรรมชาติ
๑๖. หลักสูตร การเพิ่มมูลค่าผลิตภัณฑ์จากกระจูด
๑๗. หลักสูตร การแปรรูปผลิตภัณฑ์จากเห็ดนางฟ้า

กลุ่มอาชีพ

๑. กลุ่มผลิตภัณฑ์จากกะลามะพร้าวชุมชนหน้าแขวงการทางนครศรีธรรมราช
๒. กลุ่มอาชีพจัดพานขันหมากใบตอง-ดอกไม้สดและพานบายศรีชุมชนป่าไถ่
๓. กลุ่มอาชีพเพาะเห็ดนางฟ้าและแปรรูปชุมชนเพชรจริก
๔. กลุ่มผู้ผลิตปุ๋ยหมักแบบไม่พลิกกลับกอง ชุมชนตลาดหัวอิฐ
๕. กลุ่มรักษูปักชุมชนชุมแสง

๖.๘ แรงงาน

ประชาชนในเขตเทศบาลนครนครศรีธรรมราช ส่วนใหญ่ประกอบอาชีพ/แรงงาน รับจ้าง ค้าขาย และเป็นเจ้าของกิจการบ้างบางส่วน

๗. ศาสนา ประเพณี วัฒนธรรม

๗.๑ การนับถือศาสนา

สถาบันและองค์กรทางศาสนา เทศบาลนครนครศรีธรรมราช มีสถาบันและองค์กรทางศาสนา

ดังนี้

รายชื่อวัด จำนวน ๓๑ แห่ง

๑. วัดวังฝั่งตะวันออก
๒. วัดวังฝั่งตะวันตก
๓. วัดเสาธงทอง
๔. วัดมเหยงคณ์
๕. วัดใหญ่ชัยมงคล
๖. วัดชะเมา
๗. วัดแจ้งวรวิหาร
๘. วัดประดู่พัฒนาราม
๙. วัดท่าโพธิ์วรวิหาร
๑๐. วัดจันทาราม
๑๑. วัดศรีทวี
๑๒. วัดบูรณาราม

๑๓. วัดมุ่มป้อม
๑๔. วัดบุญนารอบ
๑๕. วัดคูพาย
๑๖. วัดศาลามีชัย
๑๗. วัดเพชรจริก
๑๘. วัดสวนหลวง
๑๙. วัดท้าวโคตร
๒๐. วัดชายนา
๒๑. วัดโคกธาตุ
๒๒. วัดหน้าพระลาน
๒๓. วัดหน้าพระบรมธาตุ
๒๔. วัดพระมหาธาตุวรมหาวิหาร
๒๕. วัดพระนคร
๒๖. วัดสระเรียง
๒๗. วัดชลเนนิยน์(วัดชายคลอง)
๒๘. วัดสวนปาน
๒๙. วัดเสมาเมือง
๓๐. วัดหัววิฐู
๓๑. วัดโพธิ์เสด็จ

รายชื่อมัสยิด จำนวน ๗ แห่ง

๑. มัสยิดกามาลุดดีน
๒. มัสยิดอັดดาร์สุลาม
๓. มัสยิดกุดบุดดีน
๔. มัสยิดซอลารุดดีน
๕. มัสยิดนุรุลมูบิน
๖. มัสยิดญาเม็ยะ
๗. มัสยิดซีรอยุดดีน

รายชื่อคริสตจักร จำนวน ๓ แห่ง

๑. คริสตจักรพระกิตติคุณสมบูรณ์
๒. คริสตจักรเบธเลเอ็่ม
๓. โบสถ์คาทอลิก พระมารดาพระศาสนจักร

รายชื่อศาลเจ้า จำนวน ๕ แห่ง

๑. ศาลเจ้ากวนอู
๒. ศาลเจ้าพระเสื่อเมือง
๓. ศาลเจ้ามาโจ้ว
๔. ศาลเจ้าแม่ทับทิม

๕. ศาลเจ้าพระ ๑๐๘-๑๐๙

สุสานและฌาปนสถาน ดังนี้

๑	เทศบาลดำเนินการ	จำนวน	๑	แห่ง
๒	สาธารณะ	จำนวน	๑๐	แห่ง

๗.๒ ประเพณีและงานประจำปี

วัฒนธรรมประเพณีเทศบาลนครนครศรีธรรมราช มีดังนี้

๑. ประเพณีสารทเดือนสิบ

ความเป็นมา

ประเพณีสารทเดือนสิบวิวัฒนาการมาจากประเพณีเปตพลีของพราหมณ์ ซึ่งลูกหลานจัดขึ้น เพื่อทำบุญอุทิศส่วนกุศลให้แก่ผู้ล่วงลับไปแล้ว ต่อมาพวกพราหมณ์จำนวนมากได้หันมานับถือพระพุทธศาสนาและยังถือปฏิบัติในประเพณีดังกล่าวอยู่ พระพุทธองค์เห็นว่า ประเพณีนี้มีคุณค่า เป็นการแสดงออกซึ่งความกตัญญูตเวทีต่อบรรพบุรุษนำความสบายใจให้ผู้ปฏิบัติ จึงทรงอนุญาตให้อุบาสกอุบาสิกาประกอบพิธีนี้ต่อไปได้ ประเพณีสารทเดือนสิบมีมาตั้งแต่พุทธกาลคาดว่า เมื่อพระพุทธศาสนาเผยแพร่เข้ามาในนครศรีธรรมราชจึงรับประเพณีนี้มาด้วย บ้างก็ว่าเป็นความเชื่อของพุทธศาสนิกชนชาวนครศรีธรรมราช ที่เชื่อว่าบรรพบุรุษอันได้แก่ ปู่ย่า ตายาย และญาติพี่น้องที่ล่วงลับไปแล้ว หากทำความชั่วจะตกนรกกลายเป็นเปรต ต้องทนทุกข์ทรมานในอเวจี ต้องอาศัยผลบุญที่ลูกหลานอุทิศส่วนกุศลให้แก่ละปีมายังชีพ ดังนั้นในวันแรม ๑ ค่ำเดือนสิบ คนบาปทั้งหลายที่เรียกว่าเปรตจึงถูกปล่อยตัวกลับมาয়โลกมนุษย์เพื่อมาขอส่วนบุญจากลูกหลานญาติพี่น้อง และจะกลับไปนรกในวันแรม ๑๕ ค่ำเดือนสิบ ในโอกาสนี้เองลูกหลานและผู้ยังมีชีวิตอยู่จึงนำอาหารไปทำบุญที่วัด เพื่ออุทิศส่วนกุศลให้แก่ผู้ล่วงลับไปแล้ว เป็นการแสดงความกตัญญูตเวที

วันเวลา จัดงาน

ช่วงเวลา ระยะเวลาของการประกอบพิธีสารทเดือนสิบมีขึ้นในวันแรม ๑ ค่ำถึงแรม ๑๕ ค่ำเดือนสิบ แต่วันที่ชาวนครศรีธรรมราชนิยมทำบุญคือวันแรม ๑๓-๑๕ ค่ำ

ในส่วนของพิธีกรรม

พิธีกรรมของประเพณีสารทเดือนสิบ มีดังนี้

๑. การจัดหมฺรับ

เริ่มในวันแรม ๑๓ ค่ำ ชาวบ้านจะเตรียมซื้ออาหารแห้ง พืชผักที่เก็บไว้ได้นาน ข้าวของเครื่องใช้ในชีวิตประจำวัน และขนมที่เป็นสัญลักษณ์ของสารทเดือนสิบ จัดเตรียมใส่หมฺรับ การจัดหมฺรับ คือ การบรรจุและประดับด้วยสิ่งของ อาหาร ขนมเดือนสิบลงในภาชนะที่เตรียมไว้ เช่น ถาด กาละมัง แข่ง กระเชอ เป็นต้น ชั้นล่างสุดบรรจุอาหารแห้ง ชั้นสองเป็นพืชผักที่เก็บไว้ได้นาน ชั้นสามเป็นของใช้ในชีวิตประจำวัน ชั้นบนสุด ประดับขนมสัญลักษณ์เดือนสิบ ได้แก่ ขนมพอง ขนมลา ขนมบ้า ขนมดีซำ ขนมแต่ละชนิดมีความหมายดังนี้

ขนมลา เป็นเสมือนเสื้อผ้าที่ให้บรรพบุรุษใช้นุ่งห่ม

ขนมพอง เป็นเสมือนแพที่ให้บรรพบุรุษข้ามห้วงมหรณพ

ขนมกง เป็นเสมือนเครื่องประดับ ใช้ตกแต่งร่างกาย

ขนมบ้า เป็นเสมือนเมล็ดสะบ้า ไว้เล่นในวันตรุษสงกรานต์

ขนมดีซำ เป็นเสมือนเงินตรา ไว้ให้ใช้สอย

๒. การยกหมฺรับ

ในวันแรม ๑๔ หรือ ๑๕ ค่ำ ชาวบ้านจะยกหมฺรับที่จัดเตรียมไว้ไปวัด และนำภัตตาหารไปถวายพระด้วย โดยเลือกไปวัดที่อยู่ใกล้บ้านหรือวัดที่บรรพบุรุษของตนนิยมไป

๓. การฉลองหม้อรับและบังสุกุล

เมื่อนำหม้อรับไปวัดแล้ว จะมีการฉลองหม้อรับ และทำบุญเลี้ยงพระเสร็จแล้วจึงมีการบังสุกุล การทำบุญวันนี้เป็นการส่งบรรพบุรุษและญาติพี่น้องให้กลับไปยังเมืองนรก

๔. การตั้งเปรต

เสร็จจากการฉลองหม้อรับและถวายภัตตาหารแล้ว ชาวบ้านจะนำขนมอีกส่วนหนึ่งไปวางไว้ตามบริเวณลานวัด ข้างกำแพงวัด โคนไม้ใหญ่ เรียกว่า ตั้งเปรต เพื่อแผ่ส่วนกุศลเป็นทานแก่ผู้ล่วงลับที่ไม่มีญาติ หรือญาติไม่มาร่วมทำบุญให้ การชิงเปรตจะทำตอนตั้งเปรตเสร็จแล้ว เพราะเชื่อว่าถ้าหากใครได้กินของเหลือจากการ เช่นไหว้บรรพบุรุษ จะได้รับกุศลเป็นสิริมงคลแก่ตนเอง บางวัดนิยมสร้างหลาเปรต เพื่อสะดวกแก่การตั้งเปรต บางวัดสร้างหลาเปรตไว้บนเสาสูงเพียงเสาเดียว เกลาและชะโลมน้ำมันเสาจนลื่น เมื่อเวลาชิงเปรตผู้ชนะคือผู้ที่สามารถปีนไปถึงหลาเปรตซึ่งต้องใช้ความพยายามอย่างมาก จึงสนุกสนานและตื่นเต้น

สาระสำคัญของประเพณีนี้

๑. เป็นการแสดงความกตัญญูต่องานที่ต่อบรรพบุรุษ โดยรำลึกถึงคุณความดีของบรรพบุรุษที่ล่วงลับไปแล้ว
๒. เป็นโอกาสได้รวมญาติที่อยู่ห่างไกลได้มาพบปะซักถามสารทุกข์สุกดิบต่อกันและได้โอกาสทำบุญร่วมกัน
๓. เป็นการเก็บเสียดายอาหารมีทั้งพืชผักอาหารแห้ง อาหารสำเร็จรูปจัดนำไปถวายในรูปหม้อรับหรือสำหรับ เพื่อที่ทางวัดจะได้เก็บรักษาไว้เป็นเสบียงสำหรับพระภิกษุสงฆ์ในฤดูฝน
๔. เป็นการทำบุญในโอกาสที่ได้รับผลผลิตทางการเกษตรที่เริ่มออกผลเพราะเชื่อว่าเป็นสิริมงคลแก่ตนเองและครอบครัว

๒. ประเพณีแห่ผ้าขึ้นธาตุ

ความเป็นมา

ในสมัยที่พระเจ้าศรีธรรมโศกราชเป็นกษัตริย์ครองตามพรัลลิงค์(นครศรีธรรมราช) อยู่ ณ นั้น ได้มีการบูรณะปฏิสังขรณ์พระบรมธาตุเจดีย์ครั้งใหญ่และแล้วเสร็จในปี พ.ศ. ๑๗๗๓ ขณะที่เตรียมสมโภชพระบรมธาตุอยู่นั้น ชาวปากพนังมาราบทูลว่า คลื่นได้ซัดเอาผ้าแถบยาวผืนหนึ่งซึ่งมีภาพเขียนเรื่องพุทธประวัติมาขึ้นที่ชายหาดปากพนัง ชาวปากพนังเก็บผ้านั้นถวายพระเจ้าศรีธรรมโศกราช พระองค์รับสั่งให้ซักผ้านั้นจนสะอาดเห็นภาพวาดพุทธประวัติ เรียกว่า “ ผ้าพระบฏ ” จึงรับสั่งให้ประกาศหาเจ้าของ ได้ความว่าชาวพุทธจากหงสาวดีคนหนึ่ง จะนำผ้าพระบฏไปบูชาพระพุทธรูปที่ลังกา แต่ถูกพายุพัดพามาขึ้นชายฝั่งปากพนัง เหลือผู้รอดชีวิตสิบคนพระเจ้าศรีธรรมโศกราชทรงมีความเห็นว่าควรนำผ้าพระบฏไปห่มพระบรมธาตุเจดีย์ เนื่องในโอกาสสมโภชพระบรมธาตุ แม้จะไม่ใช่พระพุทธรูปตามที่ตั้งใจ แต่ก็ยังเป็นพระบรมสารีริกธาตุซึ่งเจ้าของผ้าพระบฏก็ยินดี การแห่ผ้าขึ้นธาตุจึงมีขึ้นตั้งแต่ปีนั้นและดำเนินการสืบต่อมา จนกลายเป็นประเพณีสำคัญของชาวนครศรีธรรมราชในปัจจุบัน ซึ่งประเพณีแห่ผ้าขึ้นธาตุ เป็นประเพณีท้องถิ่นที่มีจัดเพียงแห่งเดียวในประเทศไทย จัดขึ้นในวันมาฆบูชา อันเป็นวันสำคัญทางพระพุทธศาสนา ที่ถือว่าเป็น “ วันจตุรงคสันนิบาต ” คือวันที่พระอรหันต์ซึ่งเป็นเอหิภิกขุ จำนวน ๑,๒๕๐ รูป มาประชุมพร้อมกันโดยมิได้นัดหมาย ในวันที่พระจันทร์เสวยมาฆฤกษ์ พุทธศาสนิกชนชาวไทย โดยเฉพาะชาวจังหวัดนครศรีธรรมราช จึงได้พร้อมใจกันประกอบศาสนพิธีในวันนี้ โดยการเวียนเทียนและแห่ผ้าที่เรียกกันว่า “ ผ้าพระบฏ ” เพื่อนำไปห่มองค์พระบรมธาตุเจดีย์ และน้อมรำลึกถึงพระสัมมาสัมพุทธเจ้าเป็นประจำทุกปี

วันเวลาจัดงาน และพิธีกรรม

แต่เดิมการแห่ผ้าขึ้นธาตุนิยมจัดปีละสองครั้ง ในวันขึ้น ๑๕ ค่ำ เดือนสาม (วันมาฆบูชา) และวันขึ้น ๑๕ ค่ำ เดือนหก (วันวิสาขบูชา) โดยนำผ้าไปห่มองค์พระบรมธาตุเจดีย์ ณ วัดพระมหาธาตุวรมหาวิหาร ปัจจุบันนิยมทำกันในวันขึ้น ๑๕ ค่ำ เดือนสาม (วันมาฆบูชา) มากกว่า

สาระสำคัญของประเพณีนี้

๑. แสดงให้เห็นลักษณะสังคมของนครศรีธรรมราช ที่ยึดมั่นอยู่ในพระพุทธศาสนาการทำบุญเพื่ออุทิศเป็นพุทธบูชาเพื่อประสงค์ให้ใกล้ชิดกับพระพุทธเจ้า
๒. แสดงให้เห็นว่าองค์พระบรมธาตุเจดีย์ เป็นศูนย์รวมจิตใจ ศูนย์รวมความศรัทธาพุทธศาสนิกชนทั่วไปทุกทิศจึงประสงค์มาห่มผ้าพระธาตุอย่างพร้อมเพรียงกัน

๓. ประเพณีให้ทานไฟ

ความเป็นมา

ประวัติความเป็นมาของประเพณีให้ทานไฟ กล่าวถึงในขุนทกนิกายชาดก เรื่อง ความตระหนี่ถี่เหนียวของโกถิยะเศรษฐี ที่อยากกินขนมเบื้อง แต่เสียตายนเงินไม่ยอมซื้อและไม่อยากให้ลูกเมียได้กินด้วย ภรรยาจึงทำขนมเบื้องที่บ้านขึ้นเจ็ดให้เศรษฐีได้รับประทานโดยไม่ให้ผู้ใดเห็น ขณะที่สองสามีภรรยา กำลังปรุงขนมเบื้อง พระพุทธเจ้าประทับอยู่ที่เขตวันมหาวิหาร ทรงทราบด้วยญาณ จึงโปรดให้พระโมคคัลลานะไปแก่นิสัยของโกถิยะเศรษฐี พระโมคคัลลานะตรงไปบนตึกชั้นเจ็ดของคฤหาสน์เศรษฐี เศรษฐีเข้าใจว่าจะมาขอขนม จึงแสดงอาการรังเกียจและออกวาจาขับไล่ แต่พระโมคคัลลานะพยายามทรมานเศรษฐีอยู่นานจนยอมละนิสัยตระหนี่ พระโมคคัลลานะได้แสดงธรรมเรื่องประโยชน์ของการให้ จนโกถิยะเศรษฐีและภรรยาเกิดความเลื่อมใส ได้นิมนต์มารับถวายอาหารที่บ้านตน พระโมคคัลลานะแจ้งให้นำไปถวายพระพุทธเจ้าและพระสาวก ๕๐๐ รูป ณ เขตวันมหาวิหาร โกถิยะเศรษฐีและภรรยาได้นำข้าวของเครื่องปรุงไปทำขนมเบื้องถวายพระพุทธเจ้าและพระสาวก แต่ปรุงเท่าไรแบ่งที่เตรียมมาเพียงเล็กน้อยก็ไม่หมด พระพุทธเจ้าจึงโปรดเทศนาสั่งสอน ทั้งสองคนเกิดความปีติอิมเอบในการบริจาคทาน เห็นแจ้งบรรลุธรรมชั้นโสดาบัน จังหวัดนครศรีธรรมราชตั้งอยู่ติดชายฝั่งทะเล ลักษณะภูมิอากาศเป็นแบบร้อนชื้น ในหน้าหนาวก็ไม่หนาวจัด เพียงแต่คนรู้สึกที่อากาศเย็นลงกว่าปกติ เนื่องจากไม่เคยชินกับอากาศที่หนาวเย็นลง ตอนย่ำรุ่งเช้ามีตจิ่งลุกขึ้นมาก่อไฟผิงเพื่อสร้างความอบอุ่น ประกอบกับชาวนครศรีธรรมราชยึดมั่นในพระพุทธศาสนา พุทธศาสนิกชนจึงพากันก่อกองไฟในวัดใกล้บ้าน แล้วนิมนต์พระภิกษุสงฆ์มาผิงไฟรับความอบอุ่นด้วย

วันเวลาจัดงาน

การให้ทานไฟไม่มีกำหนดระยะเวลาที่แน่นอนตายตัวแล้วแต่ความสะดวกในการนัดหมาย แต่ส่วนใหญ่จะปฏิบัติในช่วงเดือนยี่ ซึ่งเป็นช่วงที่มีอากาศหนาวเย็นที่สุด ชาวบ้านจะนัดหมายไปพร้อมกันในเวลาเย็นหรือตอนเช้ามีด ซึ่งจะเป็นวันไหนก็ได้

พิธีกรรม

๑. การก่อกองไฟ ชาวบ้านจะเตรียมไม้ฟืน ถ่าน หรือเตาไฟ สำหรับก่อให้เกิดความร้อนและความอบอุ่นแก่พระสงฆ์ บางแห่งนิยมใช้ไม้ฟืนหลายอันมาซ้อนกันเป็นเพิงก่อไฟ แล้วนิมนต์พระสงฆ์มานั่งผิงไฟ เพื่อให้เกิดความอบอุ่นทั้งพระสงฆ์และชาวบ้านที่อยู่ใกล้เคียง
๒. การทำขนมถวายพระ ขนมที่เตรียมไปปรุงที่วัดในการให้ทานไฟเป็นขนมอะไรก็ได้ แต่ส่วนใหญ่จะนิยมขนมที่สามารถปรุงเสร็จในเวลาอันรวดเร็ว ขนมส่วนมากจะปรุงโดยใช้ไฟแรงและเป็นขนมพื้นบ้าน เช่น ขนมเบื้อง ขนมครก ขนมครกข้าวเหนียว ข้าวเกรียบปากหม้อ ขนมโค ขนมพิมพ์ ขนมจาก ขนมจู้จุน ข้าวเหนียวกวนทอด ในปัจจุบันมีขนมและอาหารเพิ่มขึ้นอีกมากมาย เช่น น้ำชา กาแฟ หมี่ผัด ข้าวต้ม ข้าวเหนียวหลาม ขนม

ปังปัง ชาวบ้านจะปรุงขนมตามที่เตรียมเครื่องปรุงมา แล้วนำขนมที่ปรุงขึ้นมาร้อน ๆ ไปถวายพระสงฆ์ ขณะที่ทำขนมกันไป พระสงฆ์ก็นั่งไปพร้อม ๆ กัน จะหยุดปรุงขนมก็ต่อเมื่อเครื่องปรุงที่เตรียมมาหมด เมื่อพระสงฆ์อิ่มแล้ว ชาวบ้านจึงร่วมกันรับประทานกันอย่างสนุกสนาน หลังจากพระสงฆ์ฉันเสร็จแล้ว ก็สวดให้ศีลให้พรแก่ผู้ที่มาทำบุญเป็นอันเสร็จพิธี

สาระสำคัญของประเพณีนี้

๑. เป็นโอกาสหนึ่งที่ได้นัดหมายพร้อมกันในตอนเช้ามีด เพื่อร่วมทำบุญเลี้ยงพระรวมทั้งร่วมรับประทานอาหารกันเป็นที่สนุกสนาน ซึ่งเป็นการสร้างสามัคคีในหมู่คณะได้ดียิ่ง
๒. ทำให้มีสุขภาพดีมีพลานามัยแข็งแรง เพราะการตื่นนอนตอนเช้าตรู่ได้รับอากาศบริสุทธิ์ ทำให้มีความสดชื่นเบิกบาน
๓. เมื่อได้ปฏิบัติตามประเพณีแล้วย่อมทำให้เกิดความสุขใจเบิกบานใจในผลบุญที่ตนได้กระทำ อีกทั้งยังได้เป็นแบบอย่างแก่ลูกหลานของตนด้วย

๔. ประเพณีลากพระ

ความเป็นมา

ในสมัยที่มีการสร้างพระพุทธรูปขึ้นแล้ว พุทธศาสนิกชนได้อัญเชิญพระพุทธรูปซึ่งสมมุติแทนองค์พระพุทธรูปเจ้ามาแห่แหน ซึ่งเปรียบเสมือนการรับเสด็จและถวายภัตตาหารให้พระพุทธรูปเจ้าด้วยตนเอง พระภิกษุจีนชื่ออีจิง ได้จาริกแสวงบุญผ่านมายังอาณาจักรตามพรลิงค์ ได้พบเห็นชาวบ้านปฏิบัติประเพณีลากพระจึงบันทึกจดหมายเหตุไว้ว่า “ พระพุทธรูปศักดิ์สิทธิ์องค์หนึ่ง มีคนแห่แหนนำมาจากวัด โดยประดิษฐานบนรถหรือบนแคร่ มีพระสงฆ์และฆราวาสหมู่ใหญ่ห้อมล้อมมา มีการตีกองและบรรเลงดนตรีต่างๆ มีการถวายของหอมและดอกไม้ และถือธงชนิดต่าง ๆ ที่ทอแสงในกลางแดด พระพุทธรูปเสด็จไปสู่หมู่บ้านด้วยวิธีดังกล่าว” ประเพณีชักพระหรือลากพระเป็นประเพณีทำบุญในวันออกพรรษา ปฏิบัติตามความเชื่อว่า เมื่อครั้งที่พระพุทธรูปเสด็จไปจำพรรษา ณ สวรรค์ชั้นดาวดึงส์เพื่อโปรดพระมารดา เมื่อครบพรรษาจึงเสด็จกลับมายังโลกมนุษย์ พุทธศาสนิกชนไปรับเสด็จแล้วอัญเชิญพระพุทธรูปเจ้าประทับบนบุษบกแล้วแห่แหน

วันเวลาจัดงาน

วันลากพระจะทำกันในวันออกพรรษา คือ วันแรม ๑ ค่ำ เดือนสิบเอ็ด

พิธีกรรม

๑. การแตงนมพระ

นมพระ หมายถึงพนมพระเป็นพาหนะที่ใช้บรรทุกพระลาก นิยมทำ ๒ แบบ คือ ลากพระทางบก เรียกว่า นมพระ ลากพระทางน้ำ เรียกว่า "เรือพระ" นมพระสร้างเป็นร้านม้า มีไม้สองท่อนรองรับข้างล่าง ทำเป็นรูปพญานาค มีล้อ ๔ ล้ออยู่ใต้ตัวพญานาค ร้านม้าใช้ไม้ไผ่สานทำฝาผนัง ตกแต่งลวดลายระบายสีสวย รอบ ๆ ประดับด้วยผ้าแพรสี ธงริ้ว ธงสามชาย ธงราว ธงยืนห้อยระยง ประดับต้นกล้วย ต้นอ้อย ทางมะพร้าว ดอกไม้สด ทำอุบะห้อยระย้า มีตัมห้อยด้วยใบพ้อแขวนหน้านมพระ ตัวพญานาคประดับกระจกแวววาวสีสวย ข้าง ๆ นมพระแขวนโพน กลอง ระฆัง ฆ้อง ด้านหลังนมพระวางเก้าอี้ เป็นที่นั่งของพระสงฆ์ ยอดนมอยู่บนสุดของนมพระ ได้รับการตกแต่งอย่างบรรจงดูแลเป็นพิเศษ เพราะความสง่าได้สัดส่วนของนมพระขึ้นอยู่กับยอดนม

๒. การอัญเชิญพระลากขึ้นประดิษฐานบนนมพระ

พระลาก คือพระพุทธรูปยืน แต่ที่นิยมคือ พระพุทธรูปปางอุ้มบาตร เมื่อถึงวันขึ้น ๑๕ ค่ำ เดือน ๑๑ พุทธบริษัทจะสงฆ์พระลากเปลี่ยนจิวร แล้วอัญเชิญขึ้นประดิษฐานบนนมพระ แล้วพระสงฆ์จะเทศนาเรื่อง การเสด็จไปดาวดึงส์ของพระพุทธรูป ตอนเช้ามีดในวันแรม ๑ ค่ำ เดือน ๑๑ ชาวบ้านจะมาตักบาตรหน้านมพระ เรียกว่า ตักบาตรหน้าล้อ เสร็จแล้วจึงอัญเชิญพระลากขึ้นประดิษฐานบนนมพระ ในตอนนี้บางวัดจะทำพิธีทางไสยศาสตร์เพื่อให้การลากพระราบรื่น ปลอดภัย

๓. การลากพระ

ใช้เชือกแบ่งผูกเป็น ๒ สาย เป็นสายผู้หญิงและสายผู้ชาย โดยใช้โพน (ปัด) ฆ้อง ระฆัง เป็นเครื่องตีให้จังหวะเร้าใจในการลากพระ คนลากจะเบียดเสียดกันสนุกสนานและประสานเสียงร้องบทลากพระเพื่อผ่อนแรง

ตัวอย่าง บทร้องที่ใช้ลากพระสร้อย : อีสาระพา เฮโล เฮโล ไอ้ไทรกลมกลม หัวนมสาวสาว ไอ้ไทรยาวยาว สาวสาวชอบใจ

สาระสำคัญของงานประเพณีนี้

๑. เป็นประเพณีที่ให้ความสำคัญกับสังคมเกษตรกรรม ด้วยความเชื่อว่าอานิสงส์แห่งการลากพระจะทำให้ฝนตกต้องตามฤดูกาล เกิดคติความเชื่อว่า "เมื่อพระหลบหลัง ฝนจะตกหนัก" นมพระจึงสร้างสัญลักษณ์พญานาค เพราะเชื่อว่าให้น้ำ การทำบุญเพื่อให้ฝนตกต้องตามฤดูกาล จึงเป็นที่ปรารถนาอย่างยิ่ง การลากพระแสดงให้เห็นความสัมพันธ์ระหว่างประเพณีกับวิถีชีวิตของคนในสังคมเกษตรกรรม

๒. เป็นการปฏิบัติตามความเชื่อว่า การทำบุญจะส่งผลให้ผู้ที่ทำได้รับบุญกุศลให้ประสบความสำเร็จในชีวิต จึงมีการปฏิบัติตามประเพณีและความเชื่อตลอดมา

๓. เป็นการแสดงออกถึงความพร้อมเพรียง ความสามัคคีพร้อมใจในการทำบุญทำทาน และเกิดความสนุกสนาน

๔. เกิดแรงบันดาลใจ แต่งบทร้อยกรองสำหรับขับร้องในขณะที่ช่วยกันลากพระ ซึ่งมักจะเป็นบทกลอนสั้น ๆ ตลก ขบขัน และโต้ตอบกัน ได้ฝึกทั้งปัญญาและปฏิภาณไหวพริบ

๕. เป็นประเพณีที่ปฏิบัติตามความเชื่อว่า ใครได้ลากพระทุกปี จะได้บุญมาก ส่งผลให้ประสบความสำเร็จในชีวิต ดังนั้นเมื่อนมพระลากผ่านหน้าบ้านของใคร คนที่อยู่ในบ้านจะออกมาช่วยลากพระ และคนบ้านอื่นจะมารับทอดลากพระต่ออย่างไม่ขาดสาย

๗.๓ ภูมิปัญญาท้องถิ่น ภาษาล้าน

๑. การผลิตตุ๊กตาไก่ของชาวบ้าน ชุมชนหน้าสถานีรถไฟนครศรีฯ ตำบลคลัง อ.เมือง จังหวัดนครศรีธรรมราช

๒. การแกะหนังตะลุง และการนำเสนอสาระหนังตะลุง ของสุชาติ ทรัพย์สิน ชุมชนศรีธรรมโศกราช

๓. ผลิตภัณฑ์จากกะลามะพร้าว ชุมชนหน้าแขวงนครศรีธรรมราช

๔. เครื่องถมเมืองนคร จังหวัดนครศรีธรรมราช

๗.๔ สินค้าพื้นเมืองและของที่ระลึก

สินค้าพื้นเมืองและของที่ระลึก จังหวัดนครศรีธรรมราชได้ ได้แก่ เครื่องเงิน เครื่องทองเหลือง เครื่องถม และผลิตภัณฑ์ย่านลิเภา มีจำหน่ายบริเวณวัดพระมหาธาตุวรมหาวิหาร หลังสนามหน้าเมือง ถนนท่าช้าง ย่านท่าวัง บูรพาพลาซ่า บวรบาซาร์ และที่ห้างสรรพสินค้าโรบินสันไอเซี่ยน

๘. ทรัพยากรธรรมชาติ

๘.๑ น้ำ

เทศบาลนครนครศรีธรรมราช มีระบบประปาที่ให้บริการประชาชน ดังนี้

๑. โรงกรองน้ำประปา มีจำนวน ๒ ชุด คือ

โรงกรองน้ำประตู่ชัย ถนนชลวิถี อำเภอเมือง จังหวัดนครศรีธรรมราช

- มีโรงกรองน้ำ จำนวน ๖ โรง
- มีกำลังผลิตวันละ ๓๓,๕๐๐ ลบ.ม.(๑,๓๙๖ ลบ.ม./ชม.)
- ถังน้ำใสจำนวน ๒ ใบ ๔,๐๐๐ ลบ.ม. (ใบละ ๒,๐๐๐ ลบ.ม.)
- เครื่องสูบน้ำแรงสูง จำนวน ๙ เครื่อง (มอเตอร์ ๗ เครื่อง/เครื่องยนต์ดีเซล ๒ เครื่อง)

โรงกรองน้ำทวดทอง ซอยทวดทอง ๓ ถนนกะโรม อำเภอเมือง จังหวัดนครศรีธรรมราช

- มีโรงกรองน้ำ จำนวน ๑๐ โรง
- มีกำลังผลิตวันละ ๕๑,๖๐๐ ลบ.ม.(๒,๑๕๐ ลบ.ม./ชม.)
- ถังน้ำใสจำนวน ๕ ใบ ๑๔,๐๐๐ ลบ.ม.
- เครื่องสูบน้ำแรงสูง จำนวน ๙ เครื่อง (มอเตอร์ ๘ เครื่อง/เครื่องยนต์ดีเซล ๑ เครื่อง)

๒. โรงสูบน้ำแรงต่ำ มีจำนวน ๗ จุด คือ

๒.๑ โรงสูบน้ำแรงต่ำ บ้านหัวท่า ถนนชลวิถี อำเภอเมือง จังหวัดนครศรีธรรมราช โดยสูบน้ำจากคลองป่าเหล่า มีเครื่องสูบน้ำจำนวน ๑๐ เครื่อง สูบส่งน้ำเข้าโรงกรองประตูดุ้ย (มอเตอร์ ๘ เครื่อง/เครื่องยนต์ดีเซล ๒ เครื่อง)

๒.๒ โรงสูบน้ำแรงต่ำ บ้านท่าใหญ่ ถนนบ้านตาล-ลานสกา อำเภอลานสกา จังหวัดนครศรีธรรมราช โดยสูบน้ำจากคลองท่าดี มีเครื่องสูบน้ำ จำนวน ๘ เครื่อง สูบน้ำเข้าโรงกรองทวดทอง (มอเตอร์ ๗ เครื่อง/เครื่องยนต์ดีเซล ๑ เครื่อง)

๒.๓ เครื่องสูบน้ำเพิ่มแรงดัน (Booster) เพื่อเพิ่มแรงดันน้ำ มีเครื่องสูบน้ำ จำนวน ๖ เครื่อง สูบส่งน้ำเข้าโรงกรองทวดทอง (มอเตอร์ ๖ เครื่อง)

๒.๔ โรงสูบน้ำแรงต่ำบ้านวังก้อง มีเครื่องสูบน้ำ จำนวน ๑ เครื่อง พร้อมแพเครื่องสูบน้ำ สูบส่งน้ำเข้าโรงกรองทวดทอง

๒.๕ โรงสูบน้ำแรงต่ำนายทราย มีเครื่องสูบน้ำ จำนวน ๑ เครื่อง พร้อมแพเครื่องสูบน้ำ สูบส่งน้ำเข้าโรงกรองทวดทอง

๒.๖ โรงสูบน้ำแรงต่ำบ้านสันยุง มีเครื่องสูบน้ำ จำนวน ๑ เครื่อง พร้อมแพเครื่องสูบน้ำ สูบส่งน้ำเข้าโรงกรองทวดทอง

๒.๗ ฝ่ายชลประทานท่าดี มีเครื่องสูบน้ำ จำนวน ๒ เครื่อง สูบส่งน้ำเข้าโรงกรองน้ำประตูดุ้ย

๘.๒ ป่าไม้

พื้นที่เทศบาลนครนครศรีธรรมราชเป็นเขตชุมชนเมือง จึงไม่มีพื้นที่ที่เป็นป่าไม้

๘.๓ ภูเขา

พื้นที่เทศบาลนครนครศรีธรรมราชเป็นเขตชุมชนเมือง จึงไม่มีพื้นที่ที่เป็นภูเขา

๘.๔ คุณภาพของทรัพยากรธรรมชาติ

เทศบาลนครนครศรีธรรมราช มีคุณภาพของทรัพยากรธรรมชาติค่อนข้างน้อยเพราะเป็นเขตชุมชนเมือง

ส่วนที่ ๒

ยุทธศาสตร์การพัฒนาศูนย์การปกครองส่วนท้องถิ่น

๑ ความสัมพันธ์ระหว่างแผนพัฒนาระดับมหภาค

๑ แผนยุทธศาสตร์ชาติ ๒๐ ปี (พ.ศ. ๒๕๖๑-๒๕๘๐)

๑. ยุทธศาสตร์ชาติด้านความมั่นคง

ประกอบด้วย ๕ ประเด็น ได้แก่

- (๑) การรักษาความสงบภายใน
- (๒) การป้องกันและแก้ไขปัญหาที่มีผลกระทบต่อความมั่นคง
- (๓) การพัฒนาศักยภาพของประเทศให้พร้อมเผชิญภัยคุกคามที่กระทบต่อความมั่นคงของชาติ
- (๔) การบูรณาการความร่วมมือด้านความมั่นคงกับอาเซียนและนานาชาติ
- (๕) การพัฒนากลไกการบริหารจัดการความมั่นคงแบบองค์รวม

๒. ยุทธศาสตร์ชาติด้านการสร้างความสามารถในการแข่งขัน

ประกอบด้วย ๕ ประเด็น ได้แก่

- (๑) การเกษตรสร้างมูลค่า
- (๒) อุตสาหกรรมและบริการแห่งอนาคต
- (๓) สร้างความหลากหลายด้านการท่องเที่ยว
- (๔) โครงสร้างพื้นฐาน เชื่อมไทย เชื่อมโลก
- (๕) พัฒนาเศรษฐกิจบนพื้นฐานผู้ประกอบการยุคใหม่

๓. ยุทธศาสตร์ชาติด้านการพัฒนาและเสริมสร้างศักยภาพทรัพยากรมนุษย์

ประกอบด้วย ๗ ประเด็น ได้แก่

- (๑) การปรับเปลี่ยนค่านิยมและวัฒนธรรม
- (๒) การพัฒนาศักยภาพคนตลอดช่วงชีวิต
- (๓) ปฏิรูปกระบวนการเรียนรู้ที่ตอบสนองต่อการเปลี่ยนแปลงในศตวรรษที่ ๒๑
- (๔) การตระหนักถึงพหุปัญญาของมนุษย์ที่หลากหลาย
- (๕) การเสริมสร้างให้คนไทยมีสุขภาวะที่ดี ครอบคลุมทั้งด้านกาย ใจ สติปัญญา และสังคม
- (๖) การสร้างสภาพแวดล้อมที่เอื้อต่อการพัฒนาและเสริมสร้างศักยภาพทรัพยากรมนุษย์
- (๗) การเสริมสร้างศักยภาพการกีฬาในการสร้างคุณค่าทางสังคมและพัฒนาประเทศไทย

๔. ยุทธศาสตร์ชาติด้านการสร้างโอกาสและความเสมอภาคทางสังคม

ประกอบด้วย ๔ ประเด็น ได้แก่

- (๑) การลดความเหลื่อมล้ำ สร้างความเป็นธรรมในทุกมิติ
- (๒) การกระจายศูนย์กลางความเจริญทางเศรษฐกิจ สังคมและเทคโนโลยี

- (๓) การเสริมสร้างพลังทางสังคม
- (๔) การเพิ่มขีดความสามารถของชุมชนท้องถิ่นในการพัฒนา การพึ่งตนเองและจัดการตนเอง

๕. ยุทธศาสตร์ชาติด้านการสร้างการเติบโตบนคุณภาพชีวิตที่เป็นมิตรกับสิ่งแวดล้อม

ประกอบด้วย ๖ ประเด็น ได้แก่

- (๑) สร้างการเติบโตอย่างยั่งยืนบนสังคมเศรษฐกิจสีเขียว
- (๒) สร้างการเติบโตอย่างยั่งยืนบนสังคมเศรษฐกิจภาคทะเล
- (๓) สร้างการเติบโตอย่างยั่งยืนบนสังคมที่เป็นมิตรต่อสภาพภูมิอากาศ
- (๔) พัฒนาพื้นที่เมือง ชนบท เกษตรกรรมและอุตสาหกรรมเชิงนิเวศ มุ่งเน้นความเป็นเมืองที่เติบโตอย่างต่อเนื่อง
- (๕) พัฒนาความมั่นคงน้ำ พลังงาน และเกษตรที่เป็นมิตรต่อสิ่งแวดล้อม
- (๖) ยกระดับกระบวนการตัดสินใจเพื่อกำหนดอนาคตประเทศ

๖. ยุทธศาสตร์ชาติด้านการปรับสมดุลและพัฒนาระบบการบริหารจัดการภาครัฐ

ประกอบด้วย ๖ ประเด็น ได้แก่

- (๑) ภาครัฐที่ยึดประชาชนเป็นศูนย์กลาง ตอบสนองความต้องการ และให้บริการอย่างสะดวก รวดเร็ว โปร่งใส
- (๒) ภาครัฐบริหารงานแบบบูรณาการโดยมียุทธศาสตร์ชาติเป็นเป้าหมายและเชื่อมโยงการพัฒนาในทุกระดับทุกประเด็น ทุกภารกิจ และทุกพื้นที่
- (๓) ภาครัฐมีขนาดเล็กกลาง เหมาะสมกับภารกิจ ส่งเสริมให้ประชาชนและทุกภาคส่วนมีส่วนร่วมในการพัฒนาประเทศ
- (๔) ภาครัฐมีความทันสมัย
- (๕) บุคลากรภาครัฐเป็นคนดีและเก่ง ยึดหลักคุณธรรม จริยธรรม มีจิตสำนึก มีสามารถสูง มุ่งมั่น และเป็นมืออาชีพ
- (๖) ภาครัฐมีความโปร่งใส ปลอดการทุจริตและประพฤติมิชอบ
- (๗) กฎหมายมีความสอดคล้องเหมาะสมกับบริบทต่าง ๆ และมีเท่าที่จำเป็น
- (๘) กระบวนการยุติธรรมเคารพสิทธิมนุษยชนและปฏิบัติต่อประชาชนโดยเสมอภาค

๒) แผนพัฒนาเศรษฐกิจและสังคมแห่งชาติ ฉบับที่ ๑๓ (พ.ศ. ๒๕๖๖ - ๒๕๗๐)

การดำเนินงานเพื่อขับเคลื่อนการพัฒนาเศรษฐกิจและสังคมของประเทศก่อนที่จะมีการประกาศใช้ ยุทธศาสตร์ชาติ ๒๐ ปี (พ.ศ. ๒๕๖๑ - ๒๕๘๐) ได้อาศัยแผนพัฒนาเศรษฐกิจและสังคมแห่งชาติ เป็นแผนหลัก เพื่อเป็นกรอบในการวางแผนปฏิบัติการและแผนในระดับปฏิบัติต่าง ๆ รวมถึงการจัดทำคำของบประมาณรายจ่ายประจำปี ให้มีความสอดคล้องเชื่อมโยงกัน แผนพัฒนาเศรษฐกิจและสังคมแห่งชาติในอดีตที่ผ่านมา จึงมีลักษณะครอบคลุมประเด็นการพัฒนาประเทศในทุกมิติอย่างรอบด้าน (Comprehensive Plan) เพื่อให้หน่วยงานภาครัฐทุกระดับสามารถเชื่อมโยงภารกิจและดำเนินการจัดทำแผนปฏิบัติการและคำของบประมาณ ให้เชื่อมโยงสนับสนุนเป้าหมายของแผนฯ การพัฒนาประเทศภายใต้กรอบแผนพัฒนาฯ ที่ผ่านมา จึงให้ความสำคัญกับมิติการพัฒนาประเทศทุกด้านอย่างเท่าเทียมและสมดุลกัน โดยจุดเน้นของแต่ละยุทธศาสตร์การพัฒนาจะมุ่งเน้นการบรรลุเป้าหมายของมิติการพัฒนาแต่ละด้านเป็นหลัก เพื่อมุ่งหมายให้การบรรลุผลตามเป้าหมายของแผนพัฒนาแต่ละมิติ ในท้ายที่สุดจะบูรณาการผลรวมที่เกิดขึ้นและทำให้ประเทศบรรลุเป้าหมายในภาพใหญ่ภายใต้แผนฯ ที่กำหนดขึ้นได้ เป้าหมายการพัฒนาประเทศ ในระยะของแผนพัฒนาฯ ฉบับที่ ๑๓ (พ.ศ. ๒๕๖๖ - ๒๕๗๐) สิ่งที่ต้องทำ เพื่อนำไปสู่เป้าหมายดังกล่าว

๑. เศรษฐกิจมูลค่าสูงที่เป็นมิตรต่อสิ่งแวดล้อม โดยรายละเอียดขององค์ประกอบทั้ง ๔ ด้าน และหมุดหมาย มีดังนี้

หมุดหมายที่ ๑ ไทยเป็นประเทศชั้นนำ ด้านสินค้าเกษตร และเกษตรแปรรูปมูลค่าสูง

- มีการปรับโครงสร้างให้มีผลิตภาพและผลตอบแทนสูง
- เกษตรกรเข้าถึงช่องทางการตลาดที่หลากหลาย
- มีโครงสร้างพื้นฐานและสิ่งอำนวยความสะดวก ที่เหมาะสม อาทิ แหล่งน้ำ และระบบโลจิสติกส์
- เทคโนโลยีชีวภาพได้รับการวิจัยและพัฒนา อย่างต่อเนื่อง

หมุดหมายที่ ๒ ไทยเป็นจุดหมาย ของการท่องเที่ยวที่เน้น คุณค่าและความยั่งยืน

- มีภาพลักษณ์ในฐานะจุดหมายการท่องเที่ยวเน้นคุณค่า และความยั่งยืน
- มีจุดเด่นด้านการท่องเที่ยวรูปแบบเฉพาะ กิจกรรมหลากหลาย เพื่อดึงดูดนักท่องเที่ยวคุณภาพ
- รายได้จากการท่องเที่ยวกระจายสู่เมืองรอง ชุมชน และผู้ประกอบการรายย่อย

หมุดหมายที่ ๓ ไทยเป็นฐานการผลิต ยานยนต์ไฟฟ้าของอาเซียน

- มีการลงทุนพัฒนาเทคโนโลยีนวัตกรรม และทักษะแรงงาน อย่างต่อเนื่อง
- ปริมาณการใช้ยานยนต์ไฟฟ้าภายในประเทศเพิ่มขึ้น และมีสถานีอัดประจุไฟฟ้าที่เพียงพอและครอบคลุม
- มีมาตรการช่วยเหลือผู้ได้รับผลกระทบและแผนรองรับการเปลี่ยนผ่านที่ชัดเจน

หมุดหมายที่ ๔ ไทยเป็นศูนย์กลางทางการแพทย์และสุขภาพมูลค่าสูง

- มีชื่อเสียงในการให้บริการทางการแพทย์ขั้นสูง โรคเฉพาะทาง บริการความงาม และการส่งเสริมสุขภาพ
- ลงทุนวิจัยและพัฒนาองค์ความรู้และเทคโนโลยีขั้นสูง
- ระบบสาธารณสุขมีคุณภาพ สามารถจัดสรรทรัพยากรอย่างเพียงพอและเหมาะสมต่อผู้รับบริการจากทั้งในและต่างประเทศ

หมวดหมู่ที่ ๕ ไทยเป็นประตูการค้า การลงทุนและจุดยุทธศาสตร์ทางโลจิสติกส์ที่สำคัญของภูมิภาค

- กฎระเบียบ กระบวนการนำเข้าส่งออก และข้อตกลงการค้าระหว่างประเทศ ส่งเสริมศักยภาพ เอื้อต่อการดำเนินธุรกิจ และสามารถลดต้นทุนโลจิสติกส์
- โครงสร้างพื้นฐานเชื่อมโยงโครงข่ายเส้นทางคมนาคมขนส่งในอาเซียนไร้รอยต่อ ผู้ประกอบการมีศักยภาพการแข่งขันในระดับสากล

หมวดหมู่ที่ ๖ ไทยเป็นฐานการผลิต อิเล็กทรอนิกส์อัจฉริยะ และบริการดิจิทัลของอาเซียน

- เทคโนโลยีความรู้และนวัตกรรม ทั้งซอฟต์แวร์และดิจิทัลคอนเทนต์ได้รับการพัฒนาอย่างต่อเนื่อง
- มีโครงสร้างพื้นฐาน และปัจจัยแวดล้อมที่ส่งเสริมการประกอบธุรกิจด้านดิจิทัล
- มีระบบเฝ้าระวังและป้องกันการโจมตีทางไซเบอร์ประชาชนมีทักษะทางดิจิทัล

๒. สังคมแห่งโอกาสและความเสมอภาค

หมวดหมู่ที่ ๗ ไทยมีSMEs ที่เข้มแข็ง มีศักยภาพสูง และสามารถแข่งขันได้

- การแข่งขันเปิดกว้างและเป็นธรรม ลดความเหลื่อมล้ำระหว่าง SMEs และธุรกิจขนาดใหญ่
- SMEs มีศักยภาพสูง สามารถพัฒนา และใช้เทคโนโลยีเพื่อเพิ่มประสิทธิภาพ
- SMEs มีบทบาทในภาคการส่งออก สามารถเชื่อมโยงกับ GVCs
- วิสาหกิจเพื่อ สังคมขยายตัว และวิสาหกิจชุมชนมีศักยภาพ สามารถสร้างมูลค่าเพิ่ม

หมวดหมู่ที่ ๘ ไทยมีพื้นที่และเมืองหลัก ของภูมิภาคที่มีความเจริญ ทางเศรษฐกิจทันสมัยและน่าอยู่

- ความเหลื่อมล้ำเชิงพื้นที่ลดลง ทั้งในด้านเศรษฐกิจและบริการสาธารณะ มีการพัฒนา เศรษฐกิจตามศักยภาพพื้นที่ และเชื่อมโยงระหว่างเมืองและชนบท
- พื้นที่เศรษฐกิจ/เมืองหลักมีโครงสร้างพื้นฐาน ที่รองรับกิจกรรมทางเศรษฐกิจที่เป็นมิตรต่อ สิ่งแวดล้อม
- อปท. ชุมชน ภาคเอกชนในพื้นที่ มีศักยภาพและบทบาทในการพัฒนาพื้นที่ และเมือง

หมวดหมู่ที่ ๙ ไทยมีความยากจนข้ามรุ่นลดลง และคนไทยทุกคน มีความคุ้มครองทางสังคม ที่เพียงพอ เหมาะสม

- คนจนข้ามรุ่นลดลงจากมาตรการช่วยเหลือแบบมุ่งเป้า และฐานข้อมูลที่สามารถระบุคนจน และปัญหา
- นโยบายการเงินการคลังและกฎหมายส่งเสริม การกระจายรายได้
- ทุกกลุ่มคนสามารถเข้าถึงดิจิทัลได้อย่างทั่วถึง
- เด็กยากจนสามารถเข้าถึงการศึกษา ในระดับที่สูงกว่าการศึกษาภาคบังคับ
- ความคุ้มครองทางสังคมเพียงพอ เหมาะสม

๓. วิถีชีวิตที่ยั่งยืน

หมวดหมู่ที่ ๑๐ ไทยมีเศรษฐกิจหมุนเวียนและสังคมคาร์บอนต่ำ

- ขยะและน้ำเสียได้รับการจัดการที่ถูกต้องและหมุนเวียนกลับไปใช้ประโยชน์ มากขึ้น
- พลังงานหมุนเวียนเป็นแหล่งพลังงานหลัก สำหรับการผลิตไฟฟ้าของประเทศ
- ผลิตภัณฑ์ที่มาจากวัสดุเหลือใช้และปล่อยคาร์บอน ในปริมาณต่ำได้รับการ สนับสนุน ทั้งใน ด้านการพัฒนานวัตกรรมการผลิต และการจูงใจ ผู้บริโภค

หมวดหมู่ที่ ๑๑ ไทยสามารถลดความเสี่ยง และผลกระทบจาก ภัยธรรมชาติและ การเปลี่ยนแปลง สภาพภูมิอากาศ

- พื้นที่ที่มีความเสี่ยงภัยสูงได้รับการจัดการให้มีความเสี่ยงที่ลดลง
- ป่าและพื้นที่ชุ่มน้ำได้รับการอนุรักษ์
- ระบบการจัดการภัยในทุกระดับได้รับการปรับปรุง ให้มีประสิทธิภาพ และศักยภาพที่สูงขึ้น
- เป้าหมายการลดความเสี่ยงจากภัยธรรมชาติและสภาพภูมิอากาศเป็นส่วนหนึ่ง ของการ วางแผนพัฒนาพื้นที่
- ทุกภาคส่วนได้รับการพัฒนาขีดความสามารถในการรับมือกับภัย ธรรมชาติ

๔. ปัจจัยสนับสนุนการพลิกโฉมประเทศ

หมวดหมู่ที่ ๑๒ ไทยมีกำลังคนสมรรถนะสูง มุ่งเรียนรู้อย่างต่อเนื่อง ตอบโจทย์ การพัฒนาแห่งอนาคต

- ระบบการศึกษามีคุณภาพ สามารถพัฒนาทักษะสำคัญ และเอื้อต่อการ สร้าง สังคมแห่งการ เรียนรู้ตลอดชีวิต
- สถาบันอุดมศึกษาปรับบทบาท ให้สามารถพัฒนาทุนมนุษย์ในทุกช่วงวัย
- กลไกการพัฒนาฝีมือมีคุณภาพ ทันสมัย ได้มาตรฐาน
- นโยบายการจัดการกำลังคนภายใต้สังคมสูงวัยมีความชัดเจน และระบบ ฐานข้อมูล การจัดการกำลังคนมีประสิทธิภาพ
- สถาบันทางสังคมเอื้อต่อการพัฒนาทรัพยากรมนุษย์

หมวดหมู่ที่ ๑๓ ไทยมีภาครัฐที่มีสมรรถนะสูง

- ภาครัฐบูรณาการ เป็นเอกภาพ
- โครงสร้างภาครัฐมีความยืดหยุ่น และมีความยั่งยืนทางการคลัง
- การบริหารงานภาครัฐและการให้บริการสาธารณะปรับสู่รูปแบบดิจิทัล อย่าง เต็มรูปแบบ
- กฎหมาย กฎระเบียบ และมาตรการภาครัฐทันสมัย สนับสนุนการพลิก โฉม ประเทศ
- ทุกภาคส่วนมีส่วนร่วมในการพัฒนาและติดตามตรวจสอบการพัฒนา ประเทศ

๑๓ หมายเหตุภายใต้เศรษฐกิจสร้างคุณค่า สังคมเดินหน้าอย่างยั่งยืน

หมายเหตุที่ ๑ เกษตรและเกษตรแปรรูปมูลค่าสูง

หมายเหตุที่ ๒ การท่องเที่ยวเน้นคุณค่า

หมายเหตุที่ ๓ ฐานการผลิตยานยนต์ไฟฟ้า

หมายเหตุที่ ๔ การแพทย์และสุขภาพแบบครบวงจร

หมายเหตุที่ ๕ ประสิทธิภาพการลงทุนและโลจิสติกส์

หมายเหตุที่ ๖ อิเล็กทรอนิกส์อัจฉริยะและบริการดิจิทัล

หมายเหตุที่ ๗ SMEs วิสาหกิจชุมชน และวิสาหกิจเพื่อสังคมเติบโตอย่างต่อเนื่อง ยั่งยืน

หมายเหตุที่ ๘ พื้นที่และเมืองมีความเจริญ ทันสมัย และน่าอยู่

หมายเหตุที่ ๙ ความยากจนข้ามรุ่นลดลง และความคุ้มครองทางสังคมเพียงพอเหมาะสม

หมายเหตุที่ ๑๐ เศรษฐกิจหมุนเวียน และสังคมคาร์บอนต่ำ

หมายเหตุที่ ๑๑ การลดความเสี่ยงจากภัยธรรมชาติและการเปลี่ยนแปลงสภาพภูมิอากาศ

หมายเหตุที่ ๑๒ กำลังคนที่มีสมรรถนะสูง ตอบโจทย์การพัฒนาแห่งอนาคต

หมายเหตุที่ ๑๓ ภาครัฐสมรรถนะสูง

๓) เป้าหมายการพัฒนาที่ยั่งยืน (Sustainable Development Goals; SDGs)



การพัฒนาที่ยั่งยืน (Sustainable Development) คือ แนวทางการพัฒนาที่ตอบสนองความต้องการของคนรุ่นปัจจุบัน โดยไม่ลดทอนความสามารถในการตอบสนองความต้องการของคนรุ่นหลัง (Brundtland Report, ๑๙๘๗) โดยการบรรลุการพัฒนาที่ยั่งยืน มีองค์ประกอบสำคัญ ๓ ประการ ได้แก่ การเติบโตทางเศรษฐกิจ (economic growth) ความครอบคลุมทางสังคม (social inclusion) และการคุ้มครองสิ่งแวดล้อม (environmental protection)

ในการประชุมสมัชชาสหประชาชาติ สมัยสามัญ ครั้งที่ ๗๐ เมื่อวันที่ ๒๕ กันยายน ๒๕๕๘ ณ สำนักงานใหญ่สหประชาชาติ ประเทศไทยและประเทศสมาชิกสหประชาชาติรวม ๑๙๓ ประเทศ ร่วมลงนามรับรองวาระการพัฒนาที่ยั่งยืน ค.ศ. ๒๐๓๐ (๒๐๓๐ Agenda for Sustainable Development) ซึ่งเป็นกรอบการพัฒนาของโลกเพื่อร่วมกันบรรลุการพัฒนาทางสังคม เศรษฐกิจ และสิ่งแวดล้อมอย่างยั่งยืน โดยไม่ทิ้งใครไว้ข้างหลัง ภายในปี ค.ศ. ๒๐๓๐ โดยกำหนดให้มีเป้าหมายการพัฒนาที่ยั่งยืน (Sustainable Development Goals: SDGs) เป็นแนวทางให้แต่ละประเทศดำเนินการร่วมกัน

เป้าหมายการพัฒนาที่ยั่งยืน (SDGs) ๑๗ เป้าหมาย ประกอบไปด้วย ๑๖๙ เป้าหมายย่อย (SDG Targets) ที่มีความเป็นสากล เชื่อมโยงและเกี่ยวพันกัน และกำหนดให้มี ๒๔๗ ตัวชี้วัด เพื่อใช้ติดตามและประเมินความก้าวหน้าของการพัฒนา โดยสามารถจัดกลุ่ม SDGs ตามปัจจัยที่เชื่อมโยงกันใน ๕ มิติ (๕P) ได้แก่

๑. การพัฒนามนุษย์ (People) ให้ความสำคัญกับการขจัดปัญหาความยากจนและความหิวโหย และลดความเหลื่อมล้ำในสังคม (เป้าหมายที่ ๑, ๒, ๓, ๔ และ ๕)

๒. สิ่งแวดล้อม (Planet) ให้ความสำคัญกับการปกป้องและรักษาทรัพยากรธรรมชาติและสภาพภูมิอากาศเพื่อพลเมืองโลกรุ่นต่อไป (เป้าหมาย ๖, ๑๒, ๑๓, ๑๔ และ ๑๕)

๓. เศรษฐกิจและความมั่งคั่ง (Prosperity) ส่งเสริมให้ประชาชนมีความเป็นอยู่ที่ดี และสอดคล้องกับธรรมชาติ (เป้าหมายที่ ๗, ๘, ๙, ๑๐ และ ๑๑)

๔. สันติภาพและความยุติธรรม (Peace) ยึดหลักการอยู่ร่วมกันอย่างสันติ มีสังคม ที่สงบสุข และไม่แบ่งแยก (เป้าหมาย ๑๖)

๕. ความเป็นหุ้นส่วนการพัฒนา (Partnership) ความร่วมมือของทุกภาคส่วน ในการขับเคลื่อนวาระการพัฒนาที่ยั่งยืน (เป้าหมาย ๑๗)

เป้าหมายการพัฒนาที่ยั่งยืน ประกอบด้วย

- เป้าหมายที่ ๑: ขจัดความยากจน
- เป้าหมายที่ ๒: ยุติความหิวโหย บรรลุความมั่นคงทางอาหารและยกระดับโภชนาการสำหรับทุกคนในทุกวัย
- เป้าหมายที่ ๓: สร้างหลักประกันว่าคนมีชีวิตที่มีสุขภาพดีและส่งเสริมสวัสดิภาพสำหรับทุกคนในทุกวัย
- เป้าหมายที่ ๔: สร้างหลักประกันว่าทุกคนมีการศึกษาที่มีคุณภาพอย่างครอบคลุมและเท่าเทียม และสนับสนุนโอกาสในการเรียนรู้ตลอดชีวิต
- เป้าหมายที่ ๕: บรรลุความเท่าเทียมระหว่างเพศ และเสริมสร้างความเข้มแข็งให้แก่สตรีและเด็กหญิง
- เป้าหมายที่ ๖: สร้างหลักประกันว่าจะมีการจัดให้มีน้ำและสุขอนามัยสำหรับทุกคนและมีการบริหารจัดการที่ยั่งยืน
- เป้าหมายที่ ๗: สร้างหลักประกันให้ทุกคนสามารถเข้าถึงพลังงานสมัยใหม่ที่ยั่งยืนในราคาที่ย่อมเยา
- เป้าหมายที่ ๘: ส่งเสริมการเติบโตทางเศรษฐกิจที่ต่อเนื่อง ครอบคลุม และยั่งยืน การจ้างงานเต็มที่ มีผลิตภาพ และการมีงานที่เหมาะสมสำหรับทุกคน
- เป้าหมายที่ ๙: สร้างโครงสร้างพื้นฐานที่มีความทนทาน ส่งเสริมการพัฒนาอุตสาหกรรมที่ครอบคลุมและยั่งยืน และส่งเสริมนวัตกรรม
- เป้าหมายที่ ๑๐: ลดความไม่เสมอภาคภายในประเทศและระหว่างประเทศ
- เป้าหมายที่ ๑๑: ทำให้เมืองและการตั้งถิ่นฐานของมนุษย์มีความครอบคลุม ปลอดภัย มีภูมิคุ้มกันและยั่งยืน
- เป้าหมายที่ ๑๒: สร้างหลักประกันให้มีรูปแบบการผลิตและการบริโภคที่ยั่งยืน
- เป้าหมายที่ ๑๓: เร่งต่อสู้กับการเปลี่ยนแปลงสภาพภูมิอากาศและผลกระทบที่เกิดขึ้น
- เป้าหมายที่ ๑๔: อนุรักษ์และใช้ประโยชน์จากมหาสมุทร ทะเล และทรัพยากรทางทะเลอย่างยั่งยืนเพื่อการพัฒนาที่ยั่งยืน
- เป้าหมายที่ ๑๕: ปกป้อง ฟื้นฟู และสนับสนุนการใช้ระบบนิเวศบนบกอย่างยั่งยืน จัดการป่าไม้อย่างยั่งยืนต่อสู้การกลายสภาพเป็นทะเลทราย หยุดการเสื่อมโทรมของที่ดินและฟื้นสภาพกลับมาใหม่ และหยุดการสูญเสียดังกล่าวหลายทางชีวภาพ
- เป้าหมายที่ ๑๖: ส่งเสริมสังคมที่สงบสุขและครอบคลุมเพื่อการพัฒนาที่ยั่งยืน ให้ทุกคนเข้าถึงความยุติธรรมและสร้างสถาบันที่มีประสิทธิภาพที่รับผิดชอบและครอบคลุมในทุกระดับ

เป้าหมายที่ ๑๗: เสริมความเข้มแข็งให้แก่กลไกการดำเนินงานและฟื้นฟูสภาพหุ้นส่วนความร่วมมือระดับโลก
สำหรับการพัฒนาที่ยั่งยืน

๓) แผนพัฒนาภาค/แผนพัฒนากลุ่มจังหวัด/แผนพัฒนาจังหวัด

๓.๑ แผนพัฒนาภาค

แผนพัฒนาภาคใต้

“ภาคใต้เป็นเมืองท่องเที่ยวพักผ่อนตากอากาศระดับโลก เป็นศูนย์กลางผลิตภัณฑ์ยางพาราและปาล์มน้ำมันของประเทศ และเมืองเศรษฐกิจเชื่อมโยงการค้าการลงทุนกับภูมิภาคอื่นของโลก ภายใต้ยุทธศาสตร์ ๖ ด้าน คือ

- ยุทธศาสตร์ที่ ๑ พัฒนาการท่องเที่ยวของภาคให้เป็นแหล่งท่องเที่ยวคุณภาพชั้นนำของโลก
- ยุทธศาสตร์ที่ ๒ พัฒนาอุตสาหกรรมการแปรรูปยางพาราและปาล์มน้ำมันแห่งใหม่ ของประเทศ
- ยุทธศาสตร์ที่ ๓ พัฒนาการผลิตสินค้าเกษตรหลักของภาคและสร้างความเข้มแข็ง สถาบันเกษตรกร
- ยุทธศาสตร์ที่ ๔ พัฒนาโครงสร้างพื้นฐานสนับสนุนการท่องเที่ยว การพัฒนา เขตอุตสาหกรรม และการเชื่อมโยงการค้าโลก
- ยุทธศาสตร์ที่ ๕ อนุรักษ์ ป่าไม้ และบริหารจัดการทรัพยากรธรรมชาติและสิ่งแวดล้อมอย่างเป็นระบบ เพื่อเป็นฐานการพัฒนาที่ยั่งยืน
- ยุทธศาสตร์ที่ ๖ พัฒนาพื้นที่ระเบียงเศรษฐกิจภาคใต้อย่างยั่งยืน (SEC)

๓.๒ แผนพัฒนากลุ่มจังหวัด

แผนพัฒนากลุ่มจังหวัดภาคใต้ฝั่งอ่าวไทย พ.ศ. ๒๕๖๖ - ๒๕๗๐

เป้าหมายการพัฒนา

“พัฒนาการท่องเที่ยว การเกษตร อุตสาหกรรมชีวภาพ
ผลิตภัณฑ์และบริการที่มีคุณภาพ และมูลค่าสูงอย่างยั่งยืน”

ประเด็นการพัฒนา

๑. การพัฒนาการเกษตร (ด้านพืช ประมง ปศุสัตว์สมุนไพร และไม้เศรษฐกิจ)
๒. การพัฒนาด้านการท่องเที่ยว
๓. การพัฒนาด้านอุตสาหกรรม การค้า การลงทุน และการค้าระหว่างประเทศ
๔. การพัฒนาโครงสร้างพื้นฐาน การขนส่ง โลจิสติกส์เครือข่ายการสื่อสาร และ พลังงาน
๕. การพัฒนาด้านสังคมและสิ่งแวดล้อม

ตัวชี้วัดและค่าเป้าหมาย

ประเด็นการพัฒนาด้านการเกษตร (พืช ประมง ปศุสัตว์สมุนไพร และไม้เศรษฐกิจ)

ตัวชี้วัดและค่าเป้าหมาย

- มีนวัตกรรมจากภาคการเกษตร เพิ่มขึ้น ๑๐ รายการ
- รายได้ของเกษตรกรที่ได้รับการพัฒนาภายใต้โครงการของกลุ่มจังหวัดเพิ่มขึ้น ร้อยละ ๕ ต่อปี

ประเด็นการพัฒนาด้านการท่องเที่ยว

ตัวชี้วัดและค่าเป้าหมาย

- ภาคธุรกิจที่เกี่ยวข้องกับกิจกรรมการท่องเที่ยวของกลุ่มจังหวัดมีรายได้เพิ่มขึ้นร้อยละ ๕ ต่อปี

ประเด็นการพัฒนาด้านอุตสาหกรรม การค้า การลงทุน และการค้าระหว่างประเทศ

ตัวชี้วัดและค่าเป้าหมาย

- ภาคธุรกิจที่ได้รับผลกระทบโดยตรง โดยอ้อมจากโครงการกลุ่มจังหวัดมีรายได้เพิ่มขึ้น ร้อยละ ๕ ต่อปี

ประเด็นการพัฒนาโครงสร้างพื้นฐาน การขนส่ง โลจิสติกส์เครือข่ายการสื่อสาร และพลังงาน

ตัวชี้วัดและค่าเป้าหมาย

- มีการสร้าง หรือพัฒนาโครงข่ายคมนาคมเชื่อมโยงจังหวัดในกลุ่มจังหวัดไม่น้อยกว่า ๑ โครงข่าย ต่อปี

ประเด็นการพัฒนาด้านสังคมและสิ่งแวดล้อม

ตัวชี้วัดและค่าเป้าหมาย

- มีโครงการแก้ไขปัญหาด้านสังคม และสิ่งแวดล้อมของกลุ่มจังหวัด ไม่น้อยกว่า ๕ โครงการ ต่อปี

๓.๓ แผนพัฒนาจังหวัด

ยุทธศาสตร์การพัฒนาจังหวัดนครศรีธรรมราช

ยุทธศาสตร์การพัฒนาจังหวัด

๑. วิสัยทัศน์

“นครแห่งอารยธรรม น่าอยู่น่าเที่ยว การเกษตรและอุตสาหกรรมยั่งยืน”

๒. พันธกิจ

๒.๑ เพิ่มขีดความสามารถการบริหารจัดการภาคเกษตร เชื่อมโยงความหลากหลายทางธุรกิจและอุตสาหกรรมของจังหวัดบนพื้นฐานการสนับสนุนจากระบบโลจิสติกส์ และบริหารจัดการด้านการตลาด

๒.๒ พัฒนาการท่องเที่ยวให้มีคุณภาพเติบโตอย่างเข้มแข็งมั่นคงบนพื้นฐานการจัดการความหลากหลายของทรัพยากร

๒.๓ เพิ่มขีดความสามารถการบริหารจัดการทรัพยากรธรรมชาติและสิ่งแวดล้อมและพลังงาน

๒.๔ ยกระดับความสามารถการเรียนรู้ กระจายการเรียนรู้บนเครือข่ายชุมชนและส่งเสริมการสร้างชุมชนต้นแบบความพอเพียง

๒.๕ พัฒนาคน องค์กร ระบบสวัสดิการสังคม และความมั่นคงบนพื้นฐานการบริหารกิจการบ้านเมืองที่ดี

๓. จุดยืนการพัฒนาของจังหวัด

จากข้อมูลการวิเคราะห์ศักยภาพของจังหวัด และกำหนดทิศทางการพัฒนายุทธศาสตร์ในภาพรวมของจังหวัดนครศรีธรรมราช ได้กำหนดจุดยืนการพัฒนาของจังหวัด ๓ ประเด็น ดังนี้

๑.๑ เมืองสืบสานศิลปวัฒนธรรม สงบสุข น่าเที่ยว

๑.๒ เมืองเกษตรนวัตกรรม และอุตสาหกรรมสีเขียว

๑.๓ ศูนย์กลางการคมนาคมขนส่ง และกระจายสินค้าของภาคใต้

๔. วัตถุประสงค์ของเป้าหมายการพัฒนา

- ๔.๑ เพิ่มรายได้จากการเกษตร อุตสาหกรรมและการท่องเที่ยว ยกกระดับมาตรฐานคุณภาพ
- ๔.๒ เพิ่มรายได้จากการท่องเที่ยว
- ๔.๓ ทรัพยากรธรรมชาติและสิ่งแวดล้อมได้รับการจัดการอย่างมีประสิทธิภาพและยั่งยืน
- ๔.๔ ประชาชนยึดหลักธรรมะในการดำเนินชีวิต และมีคุณภาพชีวิตที่ดีขึ้น
- ๔.๕ ศิลปวัฒนธรรม และประเพณีมีการสืบสานอย่างต่อเนื่อง

๕. ประเด็นการพัฒนาของจังหวัด

- ๕.๑ การบริหารจัดการเกษตรและอุตสาหกรรมสู่มาตรฐานครบวงจรและเป็นมิตรกับสิ่งแวดล้อม
- ๕.๒ การพัฒนาการท่องเที่ยวบนพื้นฐานธรรมะ ธรรมชาติ และศิลปวัฒนธรรม
- ๕.๓ การบริหารจัดการทรัพยากรธรรมชาติและสิ่งแวดล้อมอย่างยั่งยืน
- ๕.๔ การพัฒนาคน ชุมชน และสังคมให้น่าอยู่ เข้มแข็งตามปรัชญาเศรษฐกิจพอเพียง
- ๕.๕ การรักษาความมั่นคงและความสงบเรียบร้อย
- ๕.๖ การส่งเสริมศาสนา ศิลปะ และวัฒนธรรม

๔) ยุทธศาสตร์การพัฒนาขององค์กรปกครองส่วนท้องถิ่นในเขตจังหวัดนครศรีธรรมราช วิสัยทัศน์

“องค์กรหลักในการพัฒนา ยึดหลักธรรมาภิบาล และปรัชญาเศรษฐกิจพอเพียง”

ยุทธศาสตร์การพัฒนา

ยุทธศาสตร์การพัฒนาขององค์กรปกครองส่วนท้องถิ่นในเขตจังหวัดนครศรีธรรมราช (พ.ศ. ๒๕๖๑-๒๕๖๕) ได้กำหนดขึ้นเพื่อให้สอดคล้องกับสถานการณ์ในปัจจุบัน ภายใต้แนวคิด “หลักความพอเพียง” ตามแนวพระราชดำริ ฯ โดยอาศัยกรอบแนวทางจากยุทธศาสตร์การพัฒนาประเทศ แผนพัฒนาเศรษฐกิจและสังคมแห่งชาติ ฉบับที่ ๑๒ แผนพัฒนาภาคใต้ ยุทธศาสตร์พัฒนากลุ่มจังหวัดภาคใต้ฝั่งอ่าวไทย ยุทธศาสตร์การพัฒนาจังหวัดนครศรีธรรมราช และภารกิจ ๖ ด้าน ขององค์กรปกครองส่วนท้องถิ่นตามแผนปฏิบัติการกำหนดขั้นตอนการกระจายอำนาจฯ มาตรา ๓๒(๑) รวมทั้งได้ทบทวนจากยุทธศาสตร์การพัฒนาขององค์กรปกครองส่วนท้องถิ่น ฉบับปี พ.ศ.๒๕๖๑- ๒๕๖๔ ประกอบด้วย ยุทธศาสตร์ พันธกิจ และเป้าหมายการพัฒนา ดังนี้

♦ ยุทธศาสตร์ที่ ๑ การพัฒนาเศรษฐกิจ

♦ พันธกิจ

๑. พัฒนาศักยภาพเกษตรกรให้มีองค์ความรู้ตามแนวพระราชดำริเศรษฐกิจพอเพียง การบริหารจัดการการตลาด และส่งเสริมการสร้างเครือข่ายเกษตรกร
๒. พัฒนาอาชีพที่สอดคล้องกับบริบทของชุมชน และความต้องการของตลาด วิสาหกิจชุมชน สนับสนุนการใช้ภูมิปัญญาท้องถิ่นและส่งเสริมการนำเทคโนโลยีมาใช้ในการเพิ่มมูลค่าการผลิต ด้านการเกษตร อุตสาหกรรม และบริการ ฯลฯ
๓. ส่งเสริมการผลิตและจำหน่ายสินค้าเกษตรทั้งที่เป็นอาหาร มิใช่อาหาร และพลังงานทดแทน
๔. สนับสนุนการจัดรูปที่ดินเพื่อการพัฒนาชุมชนเมืองและชนบท
๕. จัดให้มีระบบโครงสร้างพื้นฐานและแหล่งน้ำเพื่อการเกษตรอย่างทั่วถึงและเพียงพอ
๖. ฟื้นฟู พัฒนาทรัพยากรเพื่อการท่องเที่ยว ทั้งแหล่งท่องเที่ยว บุคลากร ภาคการตลาด ประชาสัมพันธ์การท่องเที่ยว เพื่อเสริมสร้างภาพลักษณ์ที่ดีของจังหวัด
๗. ส่งเสริมการลงทุน การพาณิชย์ และพัฒนารัฐกิจที่เกี่ยวข้องเนื่องกับการท่องเที่ยว
๘. ส่งเสริม สนับสนุนการวิจัยพัฒนาที่ผสมผสานภูมิปัญญาท้องถิ่นกับองค์ความรู้ใหม่ สนับสนุนการวิจัยและพัฒนาร่วมระหว่างนักวิชาการและชุมชน โดยให้ความสำคัญกับความสอดคล้องกับความต้องการภาคเศรษฐกิจชุมชน

๙. พัฒนาความเชื่อมโยงระบบตลาด ระบบขนส่งและระบบโลจิสติกส์

♦ เป้าหมายการพัฒนา

๑. รายได้ของชุมชนเพิ่มขึ้นโดยเฉลี่ยร้อยละ ๑๐ ต่อปี
๒. ประชาชนได้ใช้ประโยชน์จากที่ดินอย่างเป็นธรรม ที่ดินมีคุณค่าและได้รับประโยชน์มากขึ้น
๓. จังหวัดนครศรีธรรมราชเป็นเมืองน่าท่องเที่ยวติดอันดับของภาคใต้
๔. เศรษฐกิจเติบโตในอัตราที่เหมาะสมกับศักยภาพของจังหวัด โดยให้ความสำคัญกับการเพิ่มมูลค่าการค้าการลงทุนของจังหวัด

♦ ยุทธศาสตร์ที่ ๒ การพัฒนาทรัพยากรธรรมชาติ สิ่งแวดล้อมและพลังงาน

♦ พันธกิจ

๑. ฟื้นฟูพื้นที่ป่าและระบบนิเวศให้เกิดความอุดมสมบูรณ์
๒. ส่งเสริมการบริหารจัดการน้ำในพื้นที่ต้นน้ำและลุ่มน้ำอย่างมีประสิทธิภาพ โดยให้มีระบบช่วยตัดสินใจในการบริหารจัดการน้ำ ระบบพยากรณ์และเตือนภัยน้ำแล้งและน้ำท่วม รวมทั้งส่งเสริมให้มีระบบการจัดการน้ำเสีย
๓. ส่งเสริมให้มีมาตรการควบคุมการท่องเที่ยวในแหล่งท่องเที่ยวธรรมชาติในชุมชน ให้อยู่ในขีดความสามารถรองรับของระบบนิเวศ
๔. ส่งเสริมการดำรงชีวิตตามวิถีไทย เพื่อปลูกฝังค่านิยมการบริโภค อย่างพอเพียงและยั่งยืน การสร้างเครือข่ายชุมชน เพื่อการอนุรักษ์ทรัพยากรธรรมชาติและสิ่งแวดล้อมชุมชน
๕. ส่งเสริมให้ชุมชน หมู่บ้านมีส่วนร่วมในการบริหารจัดการเพื่อลดมลพิษและควบคุมกิจกรรมที่จะส่งผลกระทบต่อคุณภาพชีวิตและประชาชน เสริมสร้างประสิทธิภาพของกลไกการจัดการขยะชุมชน ขยะอันตราย ขยะอิเล็กทรอนิกส์ ขยะติดเชื้อ ส่งเสริมให้มีมาตรการสร้างแรงจูงใจให้เกิดการลดและคัดแยกขยะในแหล่งกำเนิด สนับสนุนการสร้างธุรกิจจากขยะรีไซเคิล และสนับสนุนให้มีระบบเก็บขนและกำจัดขยะ แบบรวมศูนย์
๖. เสริมสร้างประสิทธิภาพในการกำจัด บำบัดมลพิษ ทั้งด้านวิชาการ บุคลากร และสร้างจิตสำนึกของชุมชนในการมีส่วนร่วมติดตาม ตรวจสอบ เฝ้าระวัง แก้ไขปัญหาสิ่งแวดล้อม
๗. ส่งเสริมสนับสนุนครัวเรือน ชุมชน ใช้พลังงานทดแทน พลังงานทางเลือก พลังงานสะอาด
๘. สนับสนุนส่งเสริมการรังวัดและจัดทำแผนที่ เพื่อแสดงแนวเขตที่ดินของรัฐ
๙. ผลักดันให้มีระบบคุ้มครองสิทธิชุมชนและการแบ่งปันผลประโยชน์ที่เป็นธรรม อนุรักษ์ฟื้นฟู ความหลากหลายของพันธุกรรมท้องถิ่น เพื่อรักษา ปกป้องระบบนิเวศน์ที่เชื่อมโยงวิถีชีวิตและวัฒนธรรมชุมชน

♦ เป้าหมายการพัฒนา

๑. ทรัพยากรธรรมชาติและสิ่งแวดล้อมมีความสมดุลเชิงนิเวศน์อย่างยั่งยืน ประชาชนมีการดำรงชีวิตอยู่อย่างมีความสุขภายใต้คุณภาพสิ่งแวดล้อมที่ดี
๒. ประชาชนมีจิตสำนึกและมีส่วนร่วมในการบริหารจัดการทรัพยากรธรรมชาติและสิ่งแวดล้อม
๓. ครัวเรือน ชุมชน มีทางเลือกในการใช้พลังงาน และมีพลังงานใช้อย่างเพียงพอ
๔. คุณภาพสิ่งแวดล้อมอยู่ในเกณฑ์มาตรฐาน

♦ ยุทธศาสตร์ที่ ๓ การพัฒนาสังคมและคุณภาพชีวิต

♦ พันธกิจ

๑. พัฒนาทรัพยากรมนุษย์และองค์กรภาคประชาสังคมให้มีศักยภาพเพื่อรองรับการพัฒนาในทุกด้าน
๒. พัฒนาคุณภาพการศึกษา กระบวนการเรียนรู้คุณธรรม จริยธรรม จัดการศึกษาทั้งในและนอกระบบ สนับสนุนการจัดทำหลักสูตรท้องถิ่น ส่งเสริมให้เยาวชน ประชาชน ใช้ประโยชน์จากเทคโนโลยีสารสนเทศเชิงสร้างสรรค์อย่างฉลาดเพื่อเสริมสร้างการเรียนรู้
๓. สนับสนุนบุคลากรทางการศึกษาให้กับพื้นที่ทางการศึกษาที่ขาดแคลน
๔. พัฒนาและปรับเปลี่ยนพฤติกรรมสุขภาพอนามัย พัฒนาสิ่งแวดล้อมชุมชนให้ถูกสุขลักษณะ

๕. พัฒนาบุคลากรทางการแพทย์และสาธารณสุข ส่งเสริมการบริหารจัดการแพทย์แผนไทย (แพทย์ทางเลือก) ทั้งในระดับชุมชน และ สถานพยาบาล

๖. ป้องกัน ควบคุมการแพร่ระบาดของยาเสพติดเพื่อลดจำนวนผู้เสพยาและผู้เกี่ยวข้องให้น้อยลง

๗. ควบคุมการแพร่ระบาดของโรคติดต่อร้ายแรงและป้องกันการเกิดโรคไม่ติดต่อ เฝ้าระวัง ป้องกันปัญหาการป่วยและตายด้วยโรคอุบัติใหม่

๘. ส่งเสริมการจัดระเบียบชุมชน สังคม การรักษาความสงบเรียบร้อยและการบรรเทาสาธารณภัย เพื่อความปลอดภัยในชีวิตและทรัพย์สินของประชาชน

๙. พัฒนาการกีฬา เสริมสร้างโอกาสให้ประชาชนทุกกลุ่มออกกำลังกายและเล่นกีฬา จัดหาสถานที่จัดกิจกรรมออกกำลังกายและเล่นกีฬาอย่างทั่วถึง

๑๐. ส่งเสริมการทำนุบำรุงและรักษา ศิลปวัฒนธรรม จารีตประเพณี ภูมิปัญญาท้องถิ่น พัฒนาฟื้นฟู ต่อยอดแหล่งเรียนรู้ทางวัฒนธรรม เพื่อส่งเสริมการเรียนรู้ของเยาวชนและประชาชนและเผยแพร่สู่สังคมโลก

๑๑. สงเคราะห์ และพัฒนาเด็ก สตรี คนชรา คนพิการ และผู้ด้อยโอกาสในสังคมให้มีคุณภาพชีวิตที่ดีและพึ่งพาตนเองได้ มีอาชีพ มีงานทำ ได้รับการศึกษา

๑๒. สร้างกระบวนการมีส่วนร่วมเพื่อความเข้มแข็งของชุมชน สนับสนุนกระบวนการเรียนรู้ชุมชน การจัดทำแผนแม่บทชุมชน ส่งเสริมกิจกรรมชุมชนเกษตรอุตสาหกรรมชุมชน และสวัสดิการชุมชน

♦ เป้าหมายการพัฒนา

๑. ประชาชน/เยาวชน มีความรู้ มีคุณธรรม จริยธรรม ดำรงชีวิตได้อย่างปกติสุข

๒. ประชาชนได้รับสวัสดิการพื้นฐานอย่างทั่วถึงเป็นธรรม และมีความปลอดภัยในชีวิตและทรัพย์สิน

๓. ประชาชนมีคุณภาพชีวิตเพิ่มขึ้นทั้งทางร่างกาย จิตใจ สติปัญญา รวมทั้งมีอนามัยการเจริญพันธุ์ที่เหมาะสมในทุกช่วงวัย

๔. ประชาชนมีโอกาสในการเข้าถึงระบบสุขภาพที่มีคุณภาพเพิ่มขึ้น และปัจจัยเสี่ยงต่อสุขภาพลดลง

♦ ยุทธศาสตร์ที่ ๔ การพัฒนาโครงสร้างพื้นฐาน

♦ พันธกิจ

๑. พัฒนาเส้นทางคมนาคมภายในเขตพื้นที่รับผิดชอบให้ได้มาตรฐาน สะดวกปลอดภัยอย่างทั่วถึง

๒. พัฒนาระบบโครงสร้างพื้นฐานให้มีประสิทธิภาพและครบถ้วนเพียงพอ

๓. พัฒนาระบบสาธารณูปโภค สาธารณูปการขั้นพื้นฐานให้มีประสิทธิภาพอย่างทั่วถึงทุกพื้นที่

♦ เป้าหมายการพัฒนา

๑. มีระบบโครงสร้างพื้นฐาน ที่ได้มาตรฐาน มีความสะดวก รวดเร็ว ปลอดภัย และเชื่อมโยงกับระบบการขนส่งอื่น รวมทั้งเพียงพอต่อความต้องการของประชาชน

๒. มีระบบสาธารณูปโภค สาธารณูปการขั้นพื้นฐาน ที่มีประสิทธิภาพทั่วถึงทุกพื้นที่

๒. ยุทธศาสตร์ขององค์กรปกครองส่วนท้องถิ่น

♦ ยุทธศาสตร์ที่ ๕ การเสริมสร้างธรรมาภิบาลและการบริหารกิจการบ้านเมืองที่ดี

♦ พันธกิจ

๑. รณรงค์สร้างกระบวนการเรียนรู้ ปลุกฝังจิตสำนึก ค่านิยมตามหลักการปกครองระบอบประชาธิปไตยอันมีพระมหากษัตริย์ทรงเป็นประมุข เสริมสร้างวัฒนธรรมการเมืองแบบประชาธิปไตยและจิตสำนึกธรรมาภิบาลให้แก่เยาวชน ประชาชนทุกระดับ ทุกภาคส่วน

๒. พัฒนาการบริหารจัดการองค์กรตามหลักธรรมาภิบาลให้มีประสิทธิภาพและโปร่งใส สนับสนุนให้ใช้ทรัพยากรในการบริหารอย่างคุ้มค่า ปรับปรุงระบบข้อมูลและรูปแบบการให้บริการประชาชน ลดขั้นตอนการทำงานเพื่ออำนวยความสะดวกแก่ประชาชน

๓. พัฒนาและส่งเสริมการจัดทำแผนพัฒนาท้องถิ่นที่ตอบสนองความต้องการในระดับชุมชน ภายใต้กระบวนการมีส่วนร่วมจากทุกภาคส่วน สนับสนุนให้มีระบบฐานข้อมูลกลางและระบบการติดตามประเมินผล

๔. เพิ่มศักยภาพบุคลากรขององค์กรอย่างสม่ำเสมอและต่อเนื่อง เพื่อเสริมสร้างประสิทธิภาพในการปฏิบัติราชการ

♦ เป้าหมายการพัฒนา

๑. ประชาชนมีจิตสำนึกที่ดี มีส่วนร่วมในการพัฒนาท้องถิ่น

๒. องค์กรปกครองส่วนท้องถิ่นมีความพร้อมในการแก้ปัญหาและให้บริการประชาชน

๓. มีการบริหารจัดการที่โปร่งใสและมีประสิทธิภาพ และเพิ่มการมีส่วนร่วมของทุกภาคีในการ

พัฒนา

๒.๑ วิสัยทัศน์

“ร่วมสร้างเมืองน่าอยู่
ทันสมัย โปร่งใส ปลอดภัย
การศึกษาและอนามัยเป็นที่หนึ่ง
เทศบาลเข้าถึงพร้อมรับใช้”

๒.๒ ยุทธศาสตร์

ยุทธศาสตร์
๑.) การพัฒนาด้านการเมืองและการบริหาร
๒.) การพัฒนาด้านโครงสร้างพื้นฐาน
๓.) การพัฒนาด้านสิ่งแวดล้อมและทรัพยากรธรรมชาติ
๔.) การพัฒนาด้านสังคม การศึกษา ศาสนา และวัฒนธรรม
๕.) การพัฒนาด้านสาธารณสุข และการกีฬา
๖.) การพัฒนาด้านเศรษฐกิจ

๒.๓ เป้าประสงค์

การพัฒนาด้านการเมืองและการบริหาร

๑. องค์กรมีความพร้อม มีศักยภาพในการบริหารงาน บุคลากรทุกระดับปฏิบัติงานอย่างมีประสิทธิภาพ โครงสร้างทางด้านเทคโนโลยีสารสนเทศทันสมัย พร้อมให้บริการประชาชน
๒. ประชาชนได้รับข้อมูลข่าวสารที่รวดเร็ว ทันสมัย ทัวถึง และมีประสิทธิภาพ
๓. เปิดโอกาสให้ประชาชนเข้ามามีส่วนร่วมในการบริหารจัดการ ตั้งแต่ร่วมคิด ร่วมทำ ร่วมตรวจสอบ และประเมินผล

การพัฒนาด้านโครงสร้างพื้นฐาน

๑. พัฒนาสาธารณูปโภค และสาธารณูปการในเขตเทศบาลให้ทั่วถึงและได้มาตรฐาน
๒. พัฒนาระบบการระบายน้ำ และการส่งน้ำ ให้มีประสิทธิภาพ

การพัฒนาด้านสิ่งแวดล้อมและทรัพยากรธรรมชาติ

๑. ดูแลสภาพแวดล้อม ปรับปรุงภูมิทัศน์ของเมือง เพิ่มสวนหย่อม พัฒนาสวนสาธารณะให้สวยงาม ร่มรื่น เป็นเมืองน่าอยู่
๒. มีการบริหารจัดการขยะมูลฝอยและสิ่งปฏิกูลอย่างมีประสิทธิภาพ

การพัฒนาด้านสังคม การศึกษา ศาสนา และวัฒนธรรม

๑. การศึกษาทุกระดับ ทั้งในระบบและนอกระบบมีประสิทธิภาพได้มาตรฐานและเป็นที่ยังพอใจของผู้ปกครอง ชุมชนและสังคม
๒. ประชาชนมีคุณภาพชีวิตที่ดี ชุมชนเข้มแข็ง บนฐานปรัชญาเศรษฐกิจพอเพียง
๓. ส่งเสริม สนับสนุน และอนุรักษ์วัฒนธรรม ประเพณี และภูมิปัญญาท้องถิ่น

การพัฒนาด้านเศรษฐกิจ

๑. ส่งเสริมการท่องเที่ยว จัดกิจกรรมส่งเสริมการท่องเที่ยว และพัฒนาแหล่งท่องเที่ยวให้มีความหลากหลายมากขึ้น
๒. ส่งเสริมอาชีพประชาชน ชุมชน มีงาน มีอาชีพ มีรายได้เพิ่มขึ้น

๒.๔ ตัวชี้วัด

ลำดับที่	ยุทธศาสตร์การพัฒนา	ตัวชี้วัด
๑	ด้านการเมืองและการบริหาร	๑. ความพึงพอใจของประชาชนต่อโครงการ/กิจกรรมที่ประชาสัมพันธ์ให้ประชาชนได้รับทราบข้อมูลข่าวสาร ร้อยละ ๘๐ ๒. ประชาชนมีส่วนร่วมในการจัดทำแผนพัฒนาเทศบาล /เทศบัญญัติงบประมาณ /แผนการดำเนินงาน และการติดตามและประเมินผลการดำเนินงานของเทศบาล ร้อยละ ๒๐ ๓. ร้อยละของจำนวนประชากรในเขตเทศบาลที่มีสิทธิ์เลือกตั้งไปใช้สิทธิ์เลือกตั้งนายกเทศมนตรีและสมาชิกสภาเทศบาลร้อยละ

ลำดับที่	ยุทธศาสตร์การพัฒนา	ตัวชี้วัด
		<p>๖๐</p> <p>๔. ร้อยละของจำนวนผู้บริหาร พนักงาน ลูกจ้างเทศบาล และบุคลากรที่เกี่ยวข้องเข้ารับการอบรมสัมมนา ร้อยละ ๘๐</p> <p>๕. ประชาชนมีความพึงพอใจในการรับบริการที่รวดเร็วในแก้ไขปัญหาความเดือนร้อน ร้อยละ ๘๐</p>
๒	ด้านโครงสร้างพื้นฐาน	<p>๑. จำนวน ถนน เส้นทางคมนาคมที่ได้มาตรฐานเพิ่มขึ้น</p> <p>๒. ร้อยละของ จำนวนครัวเรือน จำนวนประชาชน มีน้ำใช้ อุปโภค-บริโภค อย่างเพียงพอ</p> <p>๓. จำนวนพื้นที่ ที่ได้รับการปรับปรุง และติดตั้งระบบไฟฟ้า สาธารณะ</p>
๓	ด้านสิ่งแวดล้อมและทรัพยากรธรรมชาติ	<p>๑. ความพึงพอใจของประชาชนต่อการปรับปรุงภูมิทัศน์ให้มีความเป็นระเบียบเรียบร้อย สวยงาม ร้อยละ ๘๐</p> <p>๒. ความพึงพอใจของประชาชนต่อเทศบาลในการดำเนินการกำจัดขยะ และสิ่งปฏิกูลต่างๆ ให้มีความสะอาด สวยงาม ร้อยละ ๘๐</p>
๔	ด้านสังคม การศึกษา ศาสนา และวัฒนธรรม	<p>๑. ความพึงพอใจของประชาชนต่อโครงการ/กิจกรรมที่ดำเนินการเพื่อพัฒนาคุณภาพชีวิตของประชาชนในเขตเทศบาล ร้อยละ ๘๐</p> <p>๒. ความพึงพอใจของประชาชนต่อโครงการ/กิจกรรมที่ดำเนินการเพื่อสนับสนุนสงเคราะห์ เด็ก สตรี ผู้สูงอายุคนพิการ ผู้ด้อยโอกาสทางสังคม ร้อยละ ๘๐</p> <p>๓. ความพึงพอใจของประชาชนต่อโครงการ/กิจกรรมที่ดำเนินการเพื่อแก้ไขปัญหาความยากจนของประชาชนในเขตเทศบาล ร้อยละ ๘๐</p> <p>๔. ประชาชนมีความปลอดภัยในชีวิตและทรัพย์สินเพิ่มขึ้น ร้อยละ ๘๐</p> <p>๕. ร้อยละของประชาชนผู้ประสบภัย ผู้ยากไร้ ผู้ด้อยโอกาสทางสังคมที่ขอรับความช่วยเหลือจากเทศบาลและได้รับการช่วยเหลือ ร้อยละ ๙๐</p> <p>๖. ความพึงพอใจของประชาชนต่อโครงการ/กิจกรรมที่ดำเนินการเพื่อรักษาความปลอดภัยในชีวิตและทรัพย์สินของประชาชนในเขตเทศบาล ร้อยละ ๘๐</p> <p>๗. ความพึงพอใจของประชาชนต่อโครงการ/กิจกรรมที่ดำเนินการเพื่อเพิ่มประสิทธิภาพและบรรเทาสาธารณภัยให้กับประชาชน ร้อยละ ๘๐</p> <p>๘. ผู้ดูแลเด็กเล็กในศูนย์พัฒนาเด็กเล็กเข้ารับการอบรมสัมมนาเพื่อพัฒนาประสิทธิภาพในการปฏิบัติงาน ร้อยละ ๘๐</p> <p>๙. ผู้บริหาร พนักงานครูเทศบาล และบุคลากรทางการศึกษาเข้ารับการอบรมสัมมนาเพื่อพัฒนาศักยภาพการบริหาร/การจัดการเรียนการสอน ร้อยละ ๖๐</p>

ลำดับที่	ยุทธศาสตร์การพัฒนา	ตัวชี้วัด
		<p>๑๐. ความพึงพอใจของผู้ปกครองนักเรียนที่มีต่อการจัดการเรียนการสอนระดับประถมศึกษาของโรงเรียนในสังกัดเทศบาล ร้อยละ ๘๐</p> <p>๑๑. โรงเรียนในสังกัดเทศบาลผ่านเกณฑ์การประเมินคุณภาพการศึกษา (สมศ.) ร้อยละ ๑๐๐</p> <p>๑๒. ความพึงพอใจของผู้ปกครองนักเรียนที่มีต่อการจัดการเรียนการสอนระดับมัธยมศึกษาของโรงเรียนในสังกัดเทศบาล ร้อยละ ๘๐</p> <p>๑๓. ความพึงพอใจของผู้ปกครองนักเรียนที่มีต่อการจัดการศึกษานอกระบบการศึกษา ร้อยละ ๘๐</p> <p>๑๔. ความพึงพอใจของประชาชน/ชุมชนในเขตเทศบาล ที่มีต่อการจัดกิจกรรม/โครงการเพื่อสนับสนุนส่งเสริม เพื่ออนุรักษ์ไว้ซึ่งวัฒนธรรม ประเพณี และภูมิปัญญาท้องถิ่นของเทศบาล ร้อยละ ๘๐</p>
๕	ด้านสาธารณสุข และการกีฬา	<p>๑. ความพึงพอใจของประชาชนต่อโครงการ/กิจกรรมที่ดำเนินการเพื่อควบคุม ป้องกันโรคต่างๆ ให้กับประชาชน ร้อยละ ๘๐</p> <p>๒. ร้อยละของการพัฒนาศักยภาพบุคลากรทางการแพทย์ของโรงพยาบาลเทศบาลฯ และศูนย์บริการสาธารณสุขของเทศบาล ร้อยละ ๘๐</p> <p>๓. ร้อยละ ๙๐ ของอาหารที่ได้รับการสุ่มตรวจไม่พบการปนเปื้อนสารเคมีหรือเชื้อโรค</p> <p>๔. นักกีฬาโรงเรียนในสังกัดเทศบาลเข้าร่วมแข่งขันกีฬาในระดับประเทศ และได้รับรางวัลไม่น้อยกว่าร้อยละ ๗๐</p> <p>๕. เด็กเยาวชนและประชาชนทั่วไปทุกชุมชนในเขตเทศบาลออกกำลังกายสม่ำเสมอ ร้อยละ ๘๐</p> <p>๖. เด็กเยาวชนและประชาชนในเขตเทศบาลมีความพึงพอใจในการจัดการแข่งขันกีฬาชุมชน ร้อยละ ๘๐</p>
๖	ด้านเศรษฐกิจ	<p>๑. ความพึงพอใจของประชาชนต่อการจัดกิจกรรม/โครงการ เพื่อสนับสนุนและส่งเสริมการท่องเที่ยว ร้อยละ ๘๐</p> <p>๒. ความพึงพอใจของประชาชนต่อการจัดกิจกรรม/โครงการ เพื่อสนับสนุนและส่งเสริมให้ประชาชนในเขตเทศบาลมีรายได้เพิ่มขึ้น ร้อยละ ๘๐</p>

๒.๕ คำเป้าหมาย

ยุทธศาสตร์	เป้าหมาย
๑. ยุทธศาสตร์การพัฒนาด้านการเมืองและการบริหาร	<p>๑. เพื่อเทิดทูนและรักษาไว้ซึ่งสถาบันชาติ ศาสนา พระมหากษัตริย์ และการปกครองในระบอบ ประชาธิปไตยอันมีพระมหากษัตริย์ทรงเป็นประมุข</p> <p>๒. บริหารงานโดยใช้หลักการบริหารกิจการบ้านเมืองที่ดี เพื่อให้เป็นเทศบาลที่โปร่งใสตรวจสอบได้ ประชาชนได้รับประโยชน์สูงสุด</p> <p>๓. เพื่อส่งเสริมและสนับสนุนความร่วมมือระหว่าง เทศบาลกับภาคประชาชน ภาครัฐ ภาคเอกชน ชุมชน ในเขตเทศบาล และกลุ่มองค์กรต่างๆ ในการแก้ไขปัญหาและพัฒนาพื้นที่เขตเทศบาลร่วมกัน</p> <p>๔. เพื่อพัฒนาการบริหารจัดการของเทศบาล โดยนำ เทคโนโลยีสารสนเทศที่ทันสมัยมาใช้ในการปฏิบัติงาน เพื่อให้บริการประชาชนด้วยความรวดเร็ว พร้อมทั้ง พัฒนาโปรแกรมออนไลน์ เพื่อให้ประชาชนสามารถ เข้าถึงบริการของเทศบาลได้อย่างทันทีและทุกเวลา</p> <p>๕. เพื่อประชาสัมพันธ์กิจการของเทศบาลผ่านสื่อทุก ช่องทาง ให้ประชาชนเข้าถึงข้อมูลข่าวสารได้โดยง่าย และทั่วถึง และจัดให้มีอินเทอร์เน็ตไร้สายในที่ สาธารณะครอบคลุมเขตเทศบาล</p> <p>๖. เพื่อส่งเสริมการพัฒนาศักยภาพ และจัดสวัสดิการ ให้แก่บุคลากรอย่างเหมาะสม ให้มีขวัญกำลังใจพร้อม ปฏิบัติงานในการให้บริการประชาชน</p>
๒. ยุทธศาสตร์การพัฒนาด้านโครงสร้างพื้นฐาน	<p>๑. เพื่อพัฒนาสาธารณูปโภคและสาธารณูปการในเขต เทศบาลให้ทั่วถึงและได้มาตรฐาน</p> <p>๒. เพื่อก่อสร้างและปรับปรุงถนนสาธารณะในเขต เทศบาลทั้งระบบให้ได้มาตรฐานและเชื่อมโยงกัน เพื่อ ความสะดวกในการเดินทาง</p> <p>๓. เพื่อขยายการให้บริการไฟฟ้าสาธารณะและติดตั้ง กล้องวงจรปิดให้ครอบคลุมพื้นที่เขตเทศบาล</p> <p>๔. เพื่อปรับปรุงระบบการจราจร โดยดูแลสัญญาณไฟ จราจรและเครื่องหมายจราจรให้ได้มาตรฐาน และ ร่วมกับหน่วยงานที่เกี่ยวข้องในการแก้ไขปัญหาจราจร ในจุดที่ติดขัดและไม่ปลอดภัย</p> <p>๕. เพื่อปรับปรุงระบบบริหารจัดการประปา โดยพัฒนา</p>

ยุทธศาสตร์	เป้าหมาย
	<p>แหล่งน้ำดิบ และใช้เทคโนโลยีสมัยใหม่ในการผลิตและการบริหารจัดการระบบประปาเพื่อลดน้ำสูญเสีย เพื่อให้น้ำประปามีคุณภาพมาตรฐานและทั่วถึง</p> <p>๖. เพื่อแก้ปัญหาทั่วทั้งจังหวัด โดยพัฒนาระบบระบายน้ำ ปรับปรุงท่อระบายน้ำ ขุดลอก คูคลอง ปรับปรุงเครื่องจักรอุปกรณ์ที่เกี่ยวข้อง ให้สามารถระบายน้ำออกนอกพื้นที่ได้อย่างมีประสิทธิภาพ</p>
<p>๓. ยุทธศาสตร์การพัฒนาด้านสิ่งแวดล้อมและทรัพยากรธรรมชาติ</p>	<p>๑. ปรับปรุงภูมิทัศน์ของเมือง เพิ่มสวนหย่อม ให้ทั่วเขตเทศบาล</p> <p>๒. พัฒนาสวนสาธารณะให้สวยงามร่มรื่น มีไฟฟ้าแสงสว่างและห้องน้ำสาธารณะที่เพียงพอ ให้เป็นที่ออกกำลังกายและพักผ่อนหย่อนใจ เป็นแหล่งท่องเที่ยว และเป็นสถานที่จัดกิจกรรมประเพณี</p> <p>๓. แก้ไขปัญหาการจัดการขยะอย่างเป็นระบบ โดยปรับปรุงการเก็บขยะให้มีประสิทธิภาพ ส่งเสริมการลดปริมาณขยะและการคัดแยกขยะ รวมทั้งสนับสนุนให้มีโรงงานกำจัดขยะที่ได้มาตรฐาน</p> <p>๔. พัฒนาคูคลองในเขตเทศบาลให้สะอาด และรณรงค์การดูแลรักษาคลองโดยชุมชนมีส่วนร่วม</p>
<p>๔. ยุทธศาสตร์การพัฒนาด้านสังคม การศึกษา ศาสนา และวัฒนธรรม</p>	<p>๑. สนับสนุนสวัสดิการสังคมช่วยเหลือประชาชนตลอดช่วงชีวิตตั้งแต่เกิดจนตาย ปรับปรุงระบบจัดสวัสดิการแก่ผู้สูงอายุ ผู้พิการ ผู้ด้อยโอกาส ผู้ยากไร้ กลุ่มมารดาตั้งครรภ์ เด็กแรกเกิด และเด็กวัยเรียนที่ครอบครัวยังมีปัญหาทางเศรษฐกิจ ให้มีคุณภาพชีวิตที่ดี</p> <p>๒. พัฒนาโรงเรียนในสังกัดเทศบาล ทั้งอาคารเรียน บุคลากร อุปกรณ์และสื่อการเรียนการสอนให้ทันสมัย นำเทคโนโลยีสมัยใหม่มาช่วยเสริมในการสอน และมีการอบรมครูอย่างสม่ำเสมอเพื่อเพิ่มประสิทธิภาพ และความเป็นเลิศทางการศึกษา</p> <p>๓. พัฒนาหลักสูตรการเรียนการสอนให้ได้มาตรฐาน และทันสมัย นักเรียนจะได้รับโอกาสทางการศึกษาที่เท่าเทียมกัน เน้นที่ผลสัมฤทธิ์ทางการเรียนของนักเรียน ควบคู่กับด้านคุณธรรมและจริยธรรม ให้มีความสำคัญด้านโภชนาการ จัดอาหารที่มีคุณภาพให้บริโภคอย่างเพียงพอ</p> <p>๔. พัฒนาศูนย์พัฒนาเด็กเล็กก่อนวัยเรียนให้ได้</p>

ยุทธศาสตร์	เป้าหมาย
	<p>มาตรฐาน เด็กจะได้รับการพัฒนาการและโภชนาการที่เหมาะสม เพื่อเตรียมความพร้อมให้แก่เด็กก่อนวัยเรียน และช่วยแบ่งเบาภาระผู้ปกครอง</p> <p>๕. จัดการศึกษาอกระบบ เพื่อสนองตอบเด็กที่ด้อยโอกาสให้มีโอกาสสำเร็จทางการศึกษาตามความสามารถของตนเอง</p> <p>๖. พัฒนาอุทยานการเรียนรู้เมืองนครศรีธรรมราช (CLP) หอศิลป์ร่วมสมัยเมืองคอน และพิพิธภัณฑ์เมืองนครศรีธรรมราช ให้เป็นแหล่งเรียนรู้ตามอัธยาศัยที่ทันสมัยและสร้างสรรค์สำหรับประชาชนทุกวัย</p> <p>๗. ส่งเสริมสถาบันศาสนาทุกศาสนาให้มีบทบาทในการเผยแผ่หลักคำสอนที่ดีงาม ปลูกฝังคุณธรรม จริยธรรม และพัฒนาสังคมให้มีความสามัคคี</p> <p>๘. ส่งเสริมให้ประชาชนมีส่วนร่วมในการจัดและอนุรักษ์ประเพณีของท้องถิ่น เช่น ประเพณีงานบุญสารทเดือนสิบ งานลอยกระทง งานแห่นางदान ฯลฯ</p>
๕. ยุทธศาสตร์การพัฒนาด้านสาธารณสุข และการกีฬา	<p>๑. พัฒนาโรงพยาบาลเทศบาลและศูนย์บริการสาธารณสุขให้ทันสมัยและได้มาตรฐานระดับประเทศ เน้นการให้บริการเชิงรุกในชุมชน ทั้งในด้านการส่งเสริมสุขภาพ การป้องกันโรค การดูแลรักษา รวมทั้งการฟื้นฟูสุขภาพ และทำงานร่วมกับภาคีเครือข่ายด้านสุขภาพเพื่อให้ประชาชนในเขตเทศบาลมีสุขภาพที่ดี</p> <p>๒. ส่งเสริมการเล่นกีฬาและการออกกำลังกาย โดยชุมชนมีส่วนร่วม เพื่อให้ประชาชนมีสุขภาพที่แข็งแรงและห่างไกลยาเสพติด เพิ่มลานกีฬาและลานสุขภาพ</p> <p>๓. จัดให้มีศูนย์พัฒนาคุณภาพชีวิตผู้สูงอายุ มีรถรับส่งที่เพียงพอ และมีกิจกรรมที่หลากหลาย รวมถึงการให้บริการด้านสาธารณสุขอื่นๆ</p>
๖. ด้านการพัฒนาเศรษฐกิจ	<p>๑. พัฒนา ส่งเสริม และฝึกอบรมอาชีพให้แก่ประชาชน ส่งเสริม OTOP และสนับสนุนการพัฒนาอาชีพภายใต้แนวทางเศรษฐกิจพอเพียง</p> <p>๒. จัดหาแหล่งสถานที่ค้าขายให้ประชาชน เพื่อให้ประชาชนมีรายได้เพิ่มขึ้น รวมถึงปรับปรุงตลาดจำหน่ายสินค้าให้ได้มาตรฐาน</p> <p>๓. ส่งเสริม และสนับสนุนการท่องเที่ยว การท่องเที่ยว</p>

ยุทธศาสตร์	เป้าหมาย
	เชิงวัฒนธรรม การท่องเที่ยวเชิงธุรกิจ และการท่องเที่ยวเชิงกีฬาและนันทนาการ

๒.๖ กลยุทธ์

๑. ยุทธศาสตร์การพัฒนาด้านการเมืองและการบริหาร

- ๑.๑ กลยุทธ์การพัฒนา บุคลากร องค์กร โครงสร้างเทคโนโลยีสารสนเทศให้ทันสมัย และเป็นองค์กรธรรมาภิบาล
- ๑.๒ กลยุทธ์การส่งเสริมการมีส่วนร่วมในการพัฒนาท้องถิ่นของประชาชน
- ๑.๓ กลยุทธ์การพัฒนา ระบบการจัดเก็บรายได้ให้ทันสมัย และมีประสิทธิภาพ

๒. ยุทธศาสตร์การพัฒนาด้านโครงสร้างพื้นฐาน

- ๒.๑ กลยุทธ์การพัฒนา การก่อสร้าง ปรับปรุง บำรุงรักษาถนน ทางเท้า ท่อระบายน้ำ สะพาน และอาคารสถานที่
- ๒.๒ กลยุทธ์การพัฒนา การก่อสร้าง ปรับปรุง และบำรุงรักษาระบบน้ำอุปโภค – บริโภค
- ๒.๓ กลยุทธ์การพัฒนา การปรับปรุง และติดตั้งระบบไฟฟ้าสาธารณะ

๓. ยุทธศาสตร์การพัฒนาด้านสิ่งแวดล้อมและทรัพยากรธรรมชาติ

- ๓.๑ กลยุทธ์การพัฒนา การปรับปรุง ดูแล สภาพแวดล้อม และระบบการบริหารจัดการขยะอย่างมีประสิทธิภาพ

๔. ยุทธศาสตร์การพัฒนาด้านสังคม การศึกษา ศาสนา และวัฒนธรรม

- ๔.๑ กลยุทธ์การพัฒนา การศึกษา และพัฒนาระบบการเรียนรู้
- ๔.๒ กลยุทธ์การรักษาความสงบเรียบร้อย และสนับสนุนความปลอดภัยในชีวิตและทรัพย์สินของประชาชน
- ๔.๓ กลยุทธ์การป้องกัน และแก้ไขปัญหาการแพร่ระบาดของยาเสพติด
- ๔.๔ กลยุทธ์การพัฒนา การสวัสดิการสังคม
- ๔.๕ กลยุทธ์การเสริมสร้างความเข้มแข็งของชุมชน
- ๔.๖ กลยุทธ์การส่งเสริม สนับสนุน ทำนุบำรุงศาสนา ศิลปวัฒนธรรม ประเพณี และภูมิปัญญาท้องถิ่น

๕. ยุทธศาสตร์การพัฒนาด้านสาธารณสุข และการกีฬา

- ๕.๑ กลยุทธ์การพัฒนา การสาธารณสุข การป้องกันโรค และสุขอนามัย ของประชาชน
- ๕.๒ กลยุทธ์การพัฒนาและส่งเสริมการกีฬาและนันทนาการ

๖. ยุทธศาสตร์การพัฒนาด้านเศรษฐกิจ

- ๖.๑ กลยุทธ์การพัฒนาและส่งเสริมการท่องเที่ยว
- ๖.๒ กลยุทธ์การพัฒนาและส่งเสริม อาชีพแก่ประชาชน สนับสนุนการพัฒนาอาชีพภายใต้แนวทางเศรษฐกิจพอเพียง

๒.๗ จุดยืนทางยุทธศาสตร์ (Positioning) ของเทศบาลนครนครศรีธรรมราช

เทศบาลนครนครศรีธรรมราชได้กำหนดจุดยืนทางยุทธศาสตร์ (Positioning) ดังนี้

๑. เมืองแห่งการศึกษา ท่องเที่ยว และวัฒนธรรม
๒. การบริหารจัดการ และการบริการสาธารณะที่เป็นเลิศภายใต้หลักธรรมาภิบาล
๓. การบริการสาธารณสุขชั้นนำ สิ่งแวดล้อมของเมืองน่าอยู่
๔. เมืองศูนย์กลางคมนาคมภาคใต้ตอนกลาง ตลาดกลางสินค้าเกษตรของภาคใต้

๒.๘ ความเชื่อมโยงยุทธศาสตร์ในภาพรวม

แผนพัฒนาท้องถิ่น (พ.ศ.๒๕๖๖ - ๒๕๗๐) เทศบาลนครนครศรีธรรมราช

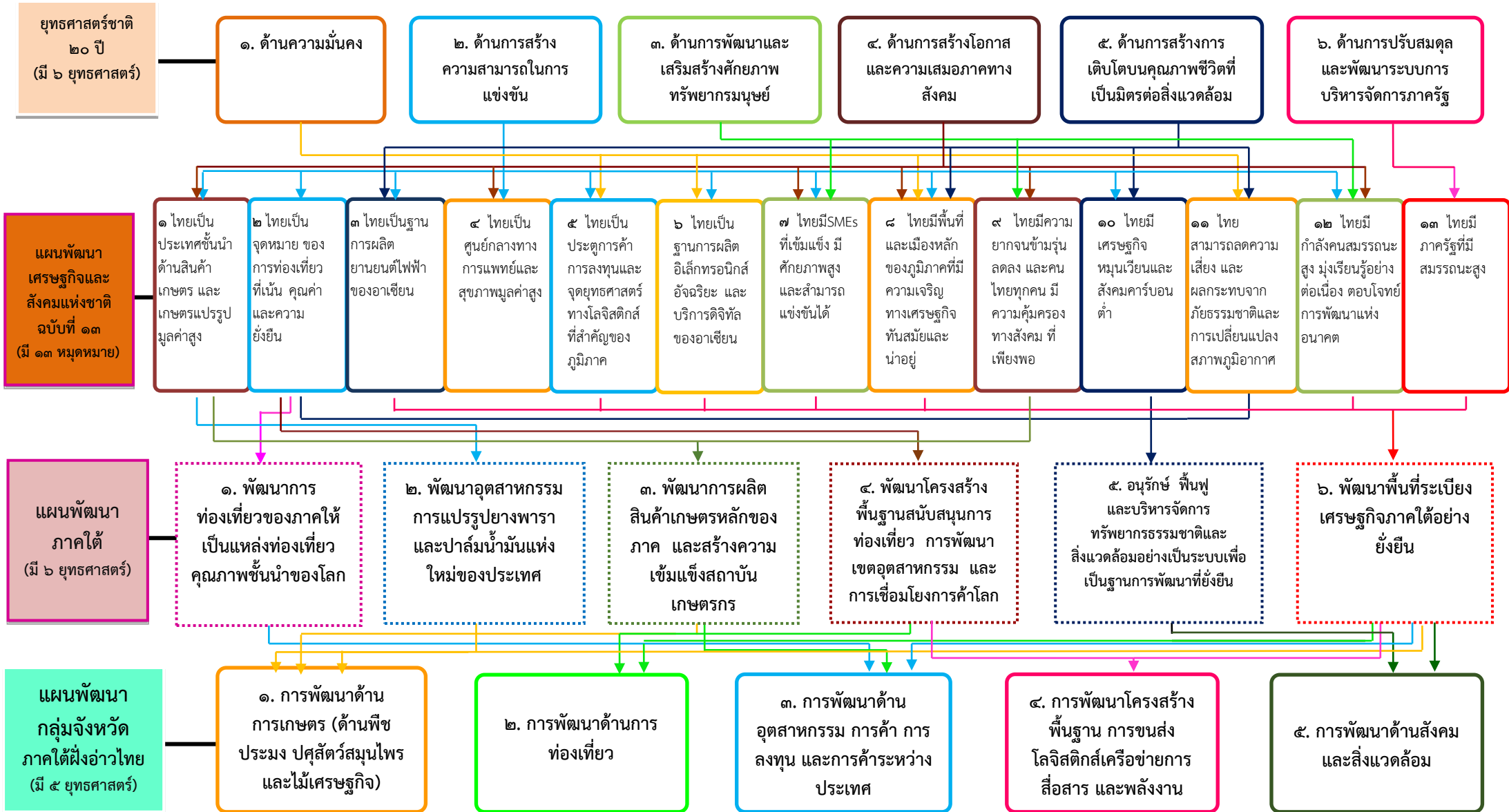

ความเชื่อมโยงของยุทธศาสตร์ในภาพรวม (ต่อ)

แผนพัฒนาท้องถิ่น (พ.ศ.๒๕๖๖ - ๒๕๗๐) เทศบาลนครนครศรีธรรมราช

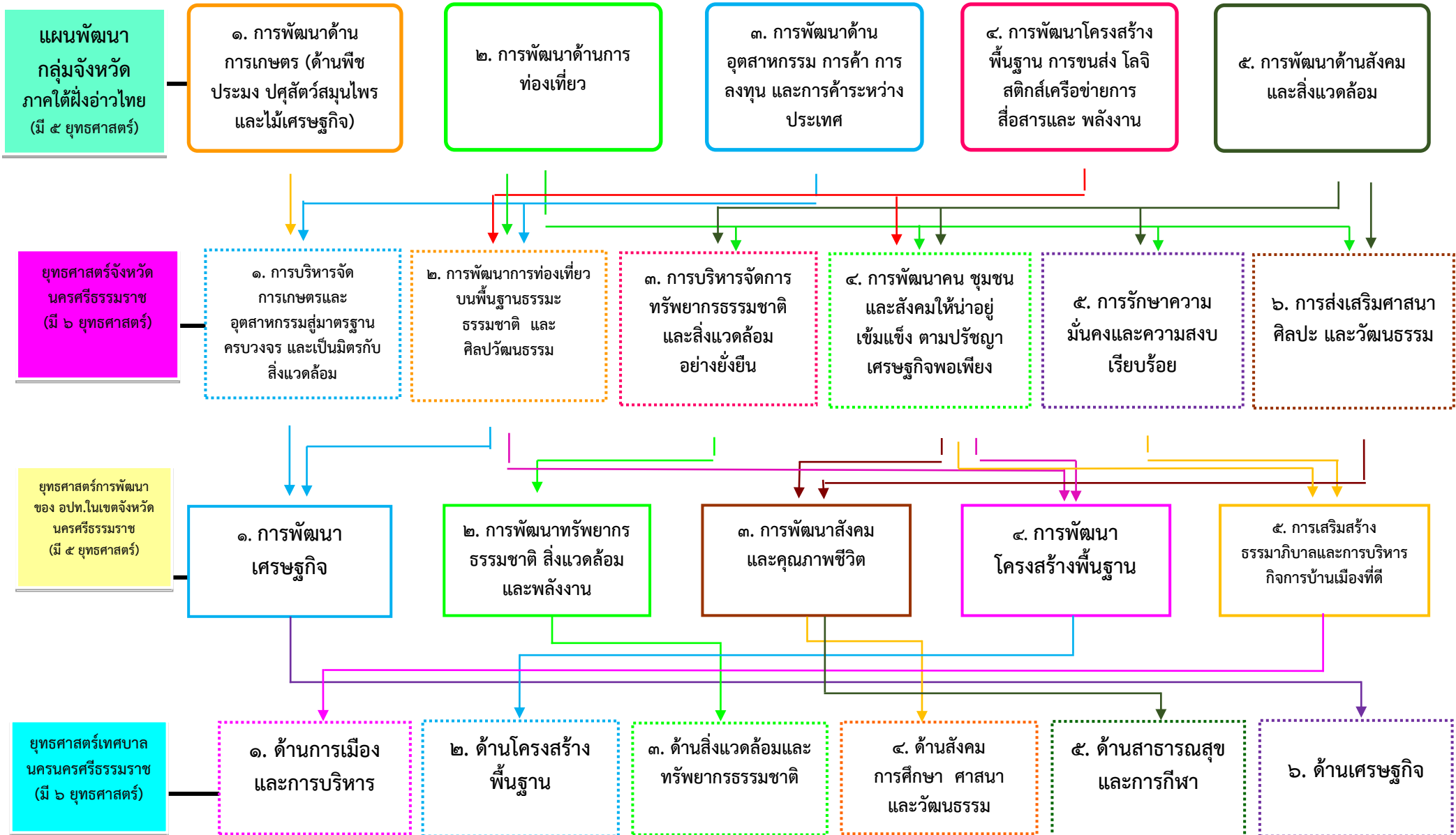

๓. การวิเคราะห์เพื่อพัฒนาท้องถิ่น

๓.๑ การวิเคราะห์กรอบการจัดทำยุทธศาสตร์ของเทศบาลนครนครศรีธรรมราช

การวิเคราะห์ศักยภาพด้านสังคม การเมืองการบริหาร เศรษฐกิจ โครงสร้างพื้นฐาน และด้านทรัพยากรธรรมชาติและสิ่งแวดล้อมในภาพรวมของเทศบาลนครนครศรีธรรมราช โดยใช้เทคนิค (SWOT Analysis) เพื่อประเมินผลสภาพการพัฒนาในปัจจุบันและโอกาสการพัฒนาในอนาคตของท้องถิ่น

● จุดแข็ง (Strengths : S)

๑. ประชาชนส่วนใหญ่มีความรู้และการศึกษาดี
๒. มีการขยายโอกาสทางการศึกษา
๓. ใช้เทคโนโลยีสมัยใหม่ในการเรียนการสอน
๔. มีการบริการทางการศึกษาทุกระดับกระจายทั่วเขตเทศบาล ทั้งการศึกษาในระบบและนอกระบบ มีความพร้อมด้านทรัพยากรการศึกษา และความสามารถในการพัฒนาคุณภาพคน การจัดการศึกษาอยู่ในเกณฑ์ดีและมีความพร้อมในการฝึกอบรม
๕. มีความตื่นตัวในการพัฒนาวิชาการทางการศึกษา ให้สอดคล้องกับความต้องการของประชาชนในเขตพื้นที่
๖. ประชาชนมีส่วนร่วมในการจัดการศึกษา เช่น มีคณะกรรมการสถานศึกษา
๗. มีวัฒนธรรมประเพณีท้องถิ่นเป็นเอกลักษณ์สืบทอดมานาน
 - เป็นแหล่งประวัติศาสตร์ของชาติ
 - ชุมชนตื่นตัว และมีส่วนร่วมในการสืบสานวัฒนธรรมประเพณีท้องถิ่น
๘. มีแหล่งเรียนรู้ของเมือง คือ พิพิธภัณฑ์เมืองนครศรีธรรมราช และอุทยานการเรียนรู้เมืองนครศรีธรรมราช
๙. มีประวัติศาสตร์ด้านศิลปะและวัฒนธรรมหลากหลาย สื่อถึงความเป็นชุมชนและสังคมที่มีพหุวัฒนธรรมโดยประชาชนต่างศาสนาและวัฒนธรรม สามารถอยู่ร่วมกันได้อย่างสันติ
๑๐. ประชาชนในพื้นที่มีพื้นฐานด้านจิตใจที่ดีงาม รักพวกพ้อง รักถิ่นฐาน รักความยุติธรรม มีการรวมกลุ่มทางสังคมค่อนข้างเหนียวแน่น
๑๑. คุณภาพชีวิตโดยรวมของประชาชนดีขึ้นระดับหนึ่ง บริการสาธารณสุขมูลฐานอยู่ในระดับค่อนข้างดี
๑๒. บุคลากรทางด้านสาธารณสุขค่อนข้างทั่วถึงครอบคลุมทุกกลุ่ม ทั้งเด็กวัยเรียน ผู้ใหญ่ ผู้ใหญ่วัยทำงาน ผู้สูงอายุ ผู้ด้อยโอกาส และคนพิการ
๑๓. มีโรงพยาบาลเทศบาลบริการรักษาพยาบาลโดยไม่คิดมูลค่า
๑๔. ประชาชนมีส่วนร่วมในการพัฒนาระบบสาธารณสุข ชุมชน มีการรณรงค์ป้องกันโรคติดต่อ และมีการรวมตัวเป็นองค์กร
๑๕. ชุมชนที่เข้มแข็งเพื่อพัฒนาบริการสาธารณสุขมูลฐานของชุมชนมีอาสาสมัครที่มีความรู้ความสามารถ อาสาพัฒนา สาธารณสุขในชุมชน
๑๖. มีองค์กรชุมชนที่เข้มแข็ง เช่น กรรมการชุมชน อสม. กลุ่มแม่บ้าน
๑๗. บทบาทขององค์กรชุมชนมีส่วนร่วมการพัฒนาท้องถิ่นสูงมาก
๑๘. ทุกกลุ่มได้รับสวัสดิการสังคมจากเทศบาลอย่างเท่าเทียมกัน

๑๙. ส่งเสริมเยาวชนโดยให้เยาวชนหันมาสนใจกีฬา จัดการแข่งขันกีฬาในชุมชน
๒๐. ประชาธิปไตยและกระจายอำนาจสู่เทศบาลมากขึ้น
๒๑. ประชาชนมีความรู้ความเข้าใจเกี่ยวกับสิทธิพึงมีและหน้าที่พึงปฏิบัติ
๒๒. ประชาชนและชุมชนตื่นตัวและมีส่วนร่วมในกระบวนการพัฒนาท้องถิ่น มีการรวมกลุ่มและเครือข่ายเป็นชุมชนที่เข้มแข็ง
๒๓. ประชาชนมีความตื่นตัวทางการเมืองทั้งในระดับชาติ/ท้องถิ่น
๒๔. มีการปฏิรูประบบราชการภายในเทศบาล เช่น โครงการ Privatization ที่ให้เอกชนดำเนินการปรับลดตำแหน่งช่วยเหลือ ใช้หลัก One Stop Service ปลุกฝังค่านิยมพนักงานเทศบาลให้ดูแลประชาชน ใช้เทคโนโลยีสมัยใหม่มาให้บริการอย่างรวดเร็ว ถูกต้องและเป็นธรรม
๒๕. มีระบบการปฏิบัติงานที่ชัดเจน
๒๖. การจัดการด้านความปลอดภัยในชีวิตและทรัพย์สินอยู่ในเกณฑ์ดี มีการประสานงานร่วมมือกับฝ่ายปกครองอย่างใกล้ชิด
๒๗. มีระดับเพลิงเตรียมความพร้อมตลอดเวลา นอกจากนั้นพนักงานขับรถดับเพลิง ซึ่งมีหน้าที่รับส่งผู้ป่วยทั้งในและนอกจังหวัดตลอด ๒๔ ชม.
๒๘. มีโครงการเทศกิจเทศบาล เน้นการป้องกันมิให้เยาวชนกระทำความผิด และดูแลป้องกันปราบปรามอาชญากรรมต่าง ๆ โดยมีเจ้าหน้าที่ปฏิบัติการตลอด ๒๔ ชั่วโมง
๒๙. ติดตั้งกล้องวงจรปิด (CCTV) ครอบคลุมทั่วเขตเทศบาล
๓๐. เป็นแหล่งหัตถกรรมและสินค้าพื้นเมืองที่มีชื่อเสียง
๓๑. มีแหล่งท่องเที่ยวทางศิลปวัฒนธรรมและโบราณสถานที่เป็นเอกลักษณ์
๓๒. มีโครงข่ายคมนาคมขนส่งโดยเฉพาะถนนหนทางที่สมบูรณ์ มีรถไฟ สายการบิน และทางรถยนต์สามารถติดต่อได้ตลอดพื้นที่จังหวัด และมีเครือข่ายเป็นศูนย์กลางคมนาคมในภาคใต้ตอนกลาง ระบบการจราจรขนส่งสะดวกปลอดภัย
๓๓. การประปาเทศบาลสามารถให้บริการทั่วเขตและนอกพื้นที่ใกล้เคียง โดยประชาชนเสียค่าน้ำประปาในราคาถูก
๓๔. มีสวนสาธารณะเป็นสถานที่พักผ่อนสำหรับประชาชนในเขตเทศบาล และประชาชนทั่วไป เป็นแหล่งท่องเที่ยว และเป็นสวนสาธารณะระดับประเทศ
๓๕. มีตลาดสดที่ถูกต้องสุขลักษณะอนามัย
๓๖. เทศบาลมีการจัดการกำจัดขยะแบบฝังกลบในเนื้อที่ ๒๐๐ ไร่ และรองรับการกำจัดขยะได้ทั่วเขตเทศบาล และพื้นที่ใกล้เคียง
๓๗. ให้ประชาชนเข้ามามีส่วนร่วมในการกำจัดขยะ
๓๘. สภาพภูมิประเทศโดยรวม มีทิวทัศน์ทางธรรมชาติอันสวยงามเป็นที่ราบชายฝั่งทะเลความลาดเทของพื้นที่อยู่ใน ๑ - ๔ เปอร์เซ็นต์ เป็นข้อดีต่อระบบระบายน้ำโดยแรงโน้มถ่วง
๓๙. คุณลักษณะดินเป็นสันทรายเก่าและหาดทรายเก่า มีเนื้อดินบนและล่างเป็นดินทราย ไหลซึมผ่านของน้ำลงสู่ดินได้ค่อนข้างสูง เป็นข้อดีต่อการบำบัดน้ำเสียโดยวิธีธรรมชาติ

● จุดอ่อน (Weaknesses : W)

๑. คนบางกลุ่มขาดจริยธรรม คุณธรรม มีวิถีชีวิตแบบต่างคนต่างอยู่ ไม่เสียสละเพื่อส่วนรวม และขาดระเบียบวินัย
๒. กระแสบริโภคนิยมและวัตถุนิยมรุนแรง ทำลายวิถีชีวิตของประชาชน

๓. การแพร่ระบาดของโรคเอดส์และยาเสพติดเพิ่มมากขึ้น และทวีความรุนแรง
๔. ประชาชนบางกลุ่มมีพฤติกรรมในการดูแลสุขภาพไม่ดีพอ ขาดการป้องกันตนเองจากโรคต่างๆ
๕. ปัญหาของชุมชนที่มีความรุนแรง ปัญหายาเสพติด ปัญหาความไม่ปลอดภัยในชีวิตและ

ทรัพย์สิน

๖. ปัญหาการพนัน ปัญหาการว่างงาน ขาดการประสานกับเจ้าหน้าที่ของรัฐที่เกี่ยวข้องโดยตรง
๗. ระเบียบกฎหมายการปฏิบัติราชการยังล้าหลัง
๘. ภาคอุตสาหกรรมขาดแคลนแรงงานที่มีฝีมือทักษะ
๙. ขาดการจัดการเพื่อพัฒนาการท่องเที่ยวเชิงอนุรักษ์อย่างเป็นระบบและนักท่องเที่ยวเกรงว่าจะไม่ปลอดภัย
๑๐. ประสบปัญหาการว่างงานในวัยทำงาน
๑๑. มีปัญหาค่าครองชีพ และความยากจน
๑๒. โครงสร้างพื้นฐาน เช่น ถนนหนทาง ระบบระบายน้ำ ไฟฟ้าสาธารณะ การประปา โดยเฉพาะเขตเลือกตั้งที่ ๔ มีความขาดแคลนโครงสร้างพื้นฐาน
๑๓. ลักษณะเป็นดินร่วนปนทราย การบำบัดน้ำเสียโดยธรรมชาติมีจุดอ่อนทำให้โครงสร้างของดินพังทลายได้ง่าย
๑๔. คลองธรรมชาติอยู่ในสภาพที่เสื่อมโทรม และถดถอยซึ่งก่อให้เกิดการตื่นเขิน การรุกล้ำลำน้ำซึ่งปกคลุมด้วยวัชพืชวัสดุดก้าง
๑๕. แหล่งการกำเนิดน้ำเสีย ได้แก่ชุมชนแออัด และตลาดหัวอิฐ

โอกาส (Opportunities : O)

๑. พ.ร.บ.การศึกษาแห่งชาติ จะทำให้มีการจัดการศึกษาที่สอดคล้องกับความต้องการของท้องถิ่น
๒. มีโครงสร้างทางสังคมที่เข้มแข็ง มีการรวมกลุ่มจัดตั้งองค์กรชุมชน
๓. ประชาชนมีค่านิยม ชอบการศึกษา แสวงหาความรู้
๔. พ.ร.บ.กระจายอำนาจแก่องค์กรปกครองท้องถิ่น พ.ศ.๒๕๔๒ ให้เทศบาลมีอำนาจหน้าที่จัดการศึกษา
๕. มีการถ่ายโอนอำนาจให้แก่องค์กรปกครองส่วนท้องถิ่น
๖. ได้รับความร่วมมือ การรักษาพยาบาลที่เกินขีดความสามารถของเทศบาลจากโรงพยาบาลจังหวัด และสาธารณสุขจังหวัด
๗. พ.ร.บ.การกระจายอำนาจแก่องค์กรปกครองท้องถิ่น พ.ศ.๒๕๔๒ ได้ให้อำนาจหน้าที่จัดการบริการสาธารณะทางด้านสาธารณสุขได้มากขึ้น
๘. พ.ร.บ.กระจายอำนาจแก่องค์กรปกครองส่วนท้องถิ่น พ.ศ.๒๕๔๒ ได้ให้อำนาจหน้าที่เทศบาลในการจัดการบริการสาธารณะทางด้านสวัสดิการสังคมและพัฒนาชุมชนกว้างขวางขึ้น
๙. มีการถ่ายโอนด้านส่งเสริมคุณภาพชีวิตให้แก่เทศบาล
๑๐. รัฐธรรมนูญใหม่มุ่งการให้สิทธิเสรีภาพแก่ประชาชน ส่งเสริมการกระจายอำนาจสู่ท้องถิ่นและเปิดโอกาสการมีส่วนร่วมของประชาชนมากยิ่งขึ้น
๑๑. มีการปฏิรูประบบราชการ มีการถ่ายโอนอำนาจสู่ท้องถิ่น พ.ร.บ.ข้อมูลข่าวสาร จะทำให้มีการกระจายข้อมูลข่าวสารที่ดี เป็นระบบและทั่วถึง
๑๒. เป็นแหล่งผลิตการเกษตรที่สำคัญของภาคใต้

๑๓. มีโอกาสพัฒนาการท่องเที่ยวเชิงอนุรักษ์ โดยอาศัยแหล่งประวัติศาสตร์ อารยธรรม และวัฒนธรรมท้องถิ่นเป็นจุดขายมีความเป็นไปได้ที่จะพัฒนาภาคธุรกิจบริการหรือภาคอุตสาหกรรม ให้มีความเชื่อมโยงกับการท่องเที่ยว เช่นอุตสาหกรรมของที่ระลึก และอาหารพื้นเมือง

๑๔. มีระบบรวบรวมและบำบัดน้ำเสีย

๑๕. พื้นที่ราบลุ่มชายฝั่งทะเลด้านทิศตะวันออกเป็นที่ราบลุ่มชายฝั่งทะเล มีข้อดีคือ เป็นพื้นที่รับน้ำหลากและน้ำเอ่อ จากชุมชนเมืองนครศรีธรรมราช

๑๖. เทศบาลมีคลองสายหลัก สายย่อยทั้งคลองธรรมชาติ ทำหน้าที่ผันน้ำหลากจากตัวชุมชนเมืองระบายลงสู่อ่าวนครศรีธรรมราช

๑๗. เทศบาลอยู่ในเขตอิทธิพลของมรสุมและพายุโซนร้อน จึงมีฝนตกชุก เป็นข้อดีต่อระบบบำบัดน้ำเสียในด้านกลิ่นและการเจือจางน้ำสกปรก

● อุปสรรค (Threats : T)

๑. การเคลื่อนย้ายแรงงานอพยพเข้ามาทำงานในเขตเทศบาล ส่งผลให้เกิดปัญหาชุมชนแออัดขาดแคลนสาธารณสุขมูลฐาน

๒. ระเบียบกฎหมายการปฏิบัติราชการยังล้าหลัง

๓. สภาพเศรษฐกิจของประเทศ ทำให้มีผลกระทบต่อการกระจายรายได้ของประชาชน

๔. สภาพภูมิประเทศง่ายต่อการเกิดอุทกภัย และภัยธรรมชาติอื่นๆ ส่งผลกระทบต่อโครงสร้างพื้นฐานชำรุดเสื่อมเร็วกว่าปกติ

๓.๒ การประเมินสถานการณ์สภาพแวดล้อมที่เกี่ยวข้อง

เป็นการประเมินโดยวิเคราะห์ถึงโอกาสและภาวะคุกคามหรือข้อจำกัดอันเป็นสภาวะแวดล้อมภายนอกที่มีผลต่อการพัฒนาในด้านต่างๆของท้องถิ่นรวมทั้งการวิเคราะห์จุดอ่อนจุดแข็งของท้องถิ่นอันเป็นสภาวะแวดล้อมภายในท้องถิ่นซึ่งทั้งหมดเป็นการประเมินสถานการณ์ภาพของท้องถิ่นในปัจจุบันโดยเป็นการตอบคำถามว่า “ ปัจจุบันท้องถิ่นมีสถานการณ์การพัฒนาอยู่จุดไหน ” สำหรับใช้เป็นประโยชน์ในการกำหนดการดำเนินงานในอนาคตต่อไปทั้งนี้โดยใช้เทคนิค SWOT analysis การพิจารณาถึงปัจจัยภายในได้แก่จุดแข็ง (Strength – S) จุดอ่อน (Weak – W) และปัจจัยภายนอกได้แก่โอกาส (Opportunity – O) และอุปสรรค (Threat – T) เป็นเครื่องมือ

ปัจจัยภายใน

ประกอบด้วยปัจจัยด้านต่างๆที่ต้องนำมาพิจารณา

- ด้านการบริหารได้แก่การแบ่งส่วนราชการการวางแผนการประสานงานการมอบอำนาจการกำกับดูแลเป็นต้น
- ระเบียบกฎหมาย
- บุคลากรได้แก่อัตรากำลังคุณภาพวินัยทัศนคติพฤติกรรมเป็นต้น
- งบประมาณรวมทั้งความช่วยเหลือต่างๆ
- ระบบฐานข้อมูล
- การประสานงาน/การอำนวยความสะดวก/ความร่วมมือจากภาคส่วนที่เกี่ยวข้อง
- ทรัพยากรเครื่องมือและอุปกรณ์ในการทำงาน

การวิเคราะห์จุดแข็ง (Strength = S)เป็นการพิจารณาปัจจัยภายในหน่วยงานมีส่วนดีความเข้มแข็งความสามารถศักยภาพส่วนที่ส่งเสริมความสำเร็จซึ่งจะพิจารณาในด้านต่างๆ

การวิเคราะห์จุดอ่อน (Weakness = W)เป็นการพิจารณาปัจจัยภายในหน่วยงาน
 ว่ามีส่วนเสียความอ่อนแอข้อจำกัดความไม่พร้อมซึ่งจะพิจารณาในด้านต่างๆ
 เช่นเดียวกับการวิเคราะห์จุดแข็ง

ปัจจัยภายนอก

ประกอบด้วย

- ด้านการเมืองรวมถึงระดับความขัดแย้งและกลุ่มผลประโยชน์
- ด้านเศรษฐกิจได้แก่เศรษฐกิจรวมในเขตพื้นที่ (เช่นผลผลิตรายได้รายจ่ายการ
 ออมการลงทุนการใช้ที่ดินแรงงาน) การเกษตรกรรมการพาณิชย์กรรมการคลัง
- ด้านสังคม
- นโยบายรัฐบาล/กฎหมาย
- เทคโนโลยี

การวิเคราะห์โอกาส (Opportunity = O)เป็นการศึกษาสภาพแวดล้อมภายนอก

ว่ามีสภาพเป็นเช่นไรเหตุการณ์สถานการณ์ของโลกของประเทศของจังหวัดและของอำเภอที่เกิดขึ้นจะส่งผล
 ต่อท้องถิ่นอย่างไรมีการเปลี่ยนแปลงใดที่เป็นประโยชน์หรือเป็นโอกาสอันดีต่อท้องถิ่นโดยจะต้องพิจารณาทั้ง
 ด้านเศรษฐกิจสังคมการเมืองการปกครองและเทคโนโลยี

การวิเคราะห์ปัญหาอุปสรรคหรือข้อจำกัด (Threat = T)เป็นการศึกษาสภาพแวดล้อม

ภายนอกที่เป็นอุปสรรคหรือภาวะคุกคามก่อให้เกิดผลเสียหรือเป็นข้อจำกัดต่อท้องถิ่นโดยจะต้องพิจารณาทั้ง
 ด้านเศรษฐกิจสังคมการเมืองการปกครองและเทคโนโลยีเช่นเดียวกับการวิเคราะห์โอกาส
 การวิเคราะห์ศักยภาพเพื่อประเมินปัจจัยภายนอกและปัจจัยภายใน สามารถพิจารณาได้ดังนี้

- การค้นหาจุดแข็ง จุดอ่อน โอกาส และอุปสรรค ต้องเป็นการระดมความเห็นจากกลุ่มคนที่
 หลากหลายเพื่อให้ได้ข้อมูลที่เป็นประโยชน์อย่างถูกต้อง แท้จริง
- เมื่อมีการระดมความเห็นแล้ว ต้องนำมาจัดหมวดหมู่ของประเด็นต่าง ๆ หากมีข้อขัดแย้งหรือ
 ความไม่ชัดเจนในประเด็น ความเห็นใด ต้องบันทึกไว้เพื่อหาข้อมูลเพิ่มเติม ต้องไม่ใช้วิธีการตัดสินเพื่อเลือก
 อย่างใดอย่างหนึ่งในทันทีเพราะจะทำให้มีการเผชิญหน้ากัน
- เพื่อเป็นการคัดเลือกประเด็นจุดแข็ง จุดอ่อน โอกาส และอุปสรรค ที่มีการนำเสนออย่าง
 หลากหลาย จึงต้องให้ที่ประชุมพิจารณาให้นำหนักคะแนน แล้วนำมาหาค่าเฉลี่ย โดยอาจมีการให้นำหนักค่า
 คะแนนเป็น ๔ ระดับในแต่ละด้าน ดังนี้

ด้าน	มาก	ปานกลาง	น้อย	ไม่มี
จุดแข็ง	๓	๒	๑	๐
จุดอ่อน	-๓	-๒	-๑	๐
โอกาส	๓	๒	๑	๐
อุปสรรค/ข้อจำกัด	-๓	-๒	-๑	๐

เมื่อมีการจัดลำดับของประเด็นในแต่ละด้านแล้ว จะดึงประเด็นสำคัญมาพิจารณาต่อไป ทั้งนี้ อาจดึง
 ประเด็นสำคัญมาเพียงด้านละ ๗-๑๐ ประเด็น

- นำประเด็นมาเข้าตารางวิเคราะห์ เพื่อกำหนดแนวทางการตัดสินใจ

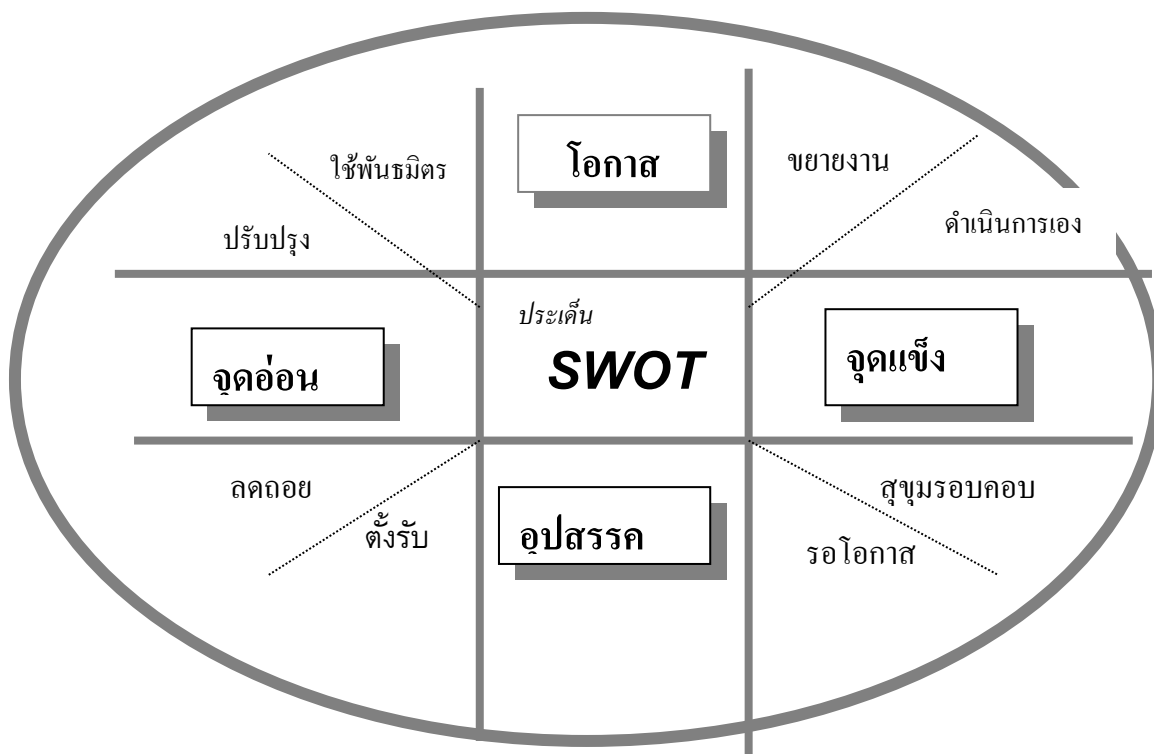

ในการวิเคราะห์ SWOT เชิงยุทธศาสตร์ นั้น หน่วย หรือขอบเขตในการวิเคราะห์ ให้พิจารณาจาก เขตการปกครอง ขององค์กรปกครองส่วนท้องถิ่นเป็นหลัก ดังนั้น สิ่งต่าง ๆ ที่เป็นประเด็นที่ปรากฏหรือมีอยู่ในเขตการปกครองขององค์กรปกครองส่วนท้องถิ่น จะถือว่าเป็นปัจจัยภายในที่ใช้ในการวิเคราะห์ ส่วนประเด็นที่ปรากฏหรือมีอยู่ที่อยู่นอกเขตการปกครองขององค์กรปกครองส่วนท้องถิ่นจะถือว่าเป็นปัจจัยภายนอก

ส่วนการวิเคราะห์ SWOT เชิงโครงการ/กิจกรรมหน่วย หรือขอบเขตในการวิเคราะห์ จะใช้หน่วยการบริหารขององค์กรปกครองส่วนท้องถิ่นเป็นหลัก ดังนั้น สิ่งที่เป็นทรัพยากรในการบริหาร และองค์ประกอบขององค์กรปกครองส่วนท้องถิ่น เช่น สภาท้องถิ่น ข้อบัญญัติท้องถิ่น หรือสิ่งที่ปรากฏหรือมีอยู่ซึ่งอยู่ใน ขอบเขตที่องค์กรปกครองส่วนท้องถิ่นสามารถควบคุม กำกับดูแลได้ จะถือว่าเป็นปัจจัยภายใน ส่วนสิ่งที่ปรากฏหรือมีอยู่แต่องค์กรปกครองส่วนท้องถิ่นไม่สามารถควบคุม กำกับดูแลได้ ไม่ว่าจะสิ่งนั้นจะอยู่ภายในหรือภายนอกเขตการปกครองขององค์กรปกครองส่วนท้องถิ่นก็ตาม ถือว่าเป็นปัจจัยภายนอก

ส่วนที่ ๓
การนำแผนพัฒนาท้องถิ่นไปสู่การปฏิบัติ

๑. ยุทธศาสตร์การพัฒนาและแผนงาน

ที่	ยุทธศาสตร์	ด้าน	แผนงาน	หน่วยงาน รับผิดชอบหลัก	หน่วยงาน สนับสนุน
๑	ด้านการเมืองและการบริหาร	บริหารทั่วไป	แผนงานบริหารทั่วไป	- สำนักปลัด - กองยุทธศาสตร์ ฯ - สำนักคลัง	เทศบาลนคร นครศรีธรรมราช
			แผนงานอุตสาหกรรมและการโยธา	- สำนักปลัด - กองยุทธศาสตร์ ฯ - สำนักคลัง	
๒	ด้านโครงสร้างพื้นฐาน	บริการชุมชนและสังคม	แผนงานอุตสาหกรรมและการโยธา	- สำนักช่าง	
			แผนงานเคหะและชุมชน	- สำนักช่าง - สำนักการประปา	
		การเศรษฐกิจ	แผนงานการพาณิชย์	- สำนักการประปา	
๓	ยุทธศาสตร์การพัฒนา ด้านสิ่งแวดล้อมและ ทรัพยากรธรรมชาติ	บริการชุมชนและสังคม	แผนงานเคหะและชุมชน	- กองสาธารณสุขฯ	
			แผนงานอุตสาหกรรมและการโยธา	- กองสวัสดิการสังคม - สำนักช่าง	
๔	ด้านสังคม การศึกษา ศาสนา และวัฒนธรรม	บริหารทั่วไป	แผนงานบริหารทั่วไป	- กองยุทธศาสตร์ ฯ	
			แผนงานอุตสาหกรรมและการโยธา	- สำนักการศึกษา - สำนักปลัด	
		บริการชุมชนและสังคม	แผนงานรักษาความสงบภายใน	สำนักปลัด	
		การดำเนินงานอื่น	แผนงานงบกลาง	- กองสวัสดิการสังคม	
		บริการชุมชนและสังคม	แผนงานการศึกษา	- สำนักการศึกษา	
			แผนงานการศาสนาวัฒนธรรมและ นันทนาการ	- สำนักการศึกษา	
			แผนงานสังคมสงเคราะห์	- กองสวัสดิการสังคม	
แผนงานสร้างความเข้มแข็งของชุมชน					
๕	ด้านสาธารณสุข และการกีฬา	บริการชุมชนและสังคม	แผนงานการศาสนาวัฒนธรรมและ นันทนาการ	- สำนักการศึกษา	
			แผนงานสาธารณสุข	- กองการแพทย์ - กองสาธารณสุขฯ	
			แผนงานสร้างความเข้มแข็งของชุมชน	- กองสวัสดิการสังคม	
			แผนงานอุตสาหกรรมและการโยธา	- กองการแพทย์ - กองสาธารณสุข - กองสวัสดิการสังคม - สำนักช่าง	
๖	ด้านเศรษฐกิจ	การเศรษฐกิจ	แผนงานการศาสนาวัฒนธรรมและ นันทนาการ	- สำนักปลัด - กองยุทธศาสตร์ ฯ	
			แผนงานสร้างความเข้มแข็งของชุมชน	- กองสวัสดิการสังคม	
รวม	๖	๔	๑๑	๙	

ผ.๐๑

บัญชีสรุปโครงการพัฒนาแผนพัฒนาท้องถิ่น

บัญชีสรุปโครงการพัฒนา

แผนพัฒนาท้องถิ่น (พ.ศ. ๒๕๖๖ - ๒๕๗๐) ทบพวน ครั้งที่ ๑/๒๕๖๕

เทศบาลนครนครศรีธรรมราช

ยุทธศาสตร์	ปี ๒๕๖๖		ปี ๒๕๖๗		ปี ๒๕๖๘		ปี ๒๕๖๙		ปี ๒๕๗๐		รวม ๕ ปี	
	จำนวนโครงการ	งบประมาณ (บาท)	จำนวนโครงการ	งบประมาณ (บาท)	จำนวนโครงการ	งบประมาณ (บาท)	จำนวนโครงการ	งบประมาณ (บาท)	จำนวนโครงการ	งบประมาณ (บาท)	จำนวนโครงการ	งบประมาณ (บาท)
๑. ด้านการเมืองและการบริหาร												
๑.๑ กลยุทธ์การพัฒนาบุคลากร องค์กร โครงสร้างทางด้านเทคโนโลยีสารสนเทศให้ทันสมัย และเป็นองค์กรธรรมาภิบาล												
๑) แผนงานบริหารงานทั่วไป	๑๓	๘,๘๑๐,๐๐๐	๑๑	๘,๕๖๐,๐๐๐	๑๒	๑๓,๕๖๐,๐๐๐	๑๑	๘,๕๖๐,๐๐๐	๑๑	๘,๕๖๐,๐๐๐	๕๘	๔๘,๐๕๐,๐๐๐
๒) แผนงานอุตสาหกรรมและการโยธา	๒	๙,๖๗๖,๐๐๐	๑	๑๐,๐๐๐,๐๐๐	-	-	-	-	-	-	๓	๑๙,๖๗๖,๐๐๐
๑.๒ กลยุทธ์การส่งเสริมการมีส่วนร่วมในการพัฒนาท้องถิ่นของประชาชน												
๑) แผนงานบริหารงานทั่วไป	๒	๗,๐๐๐,๐๐๐	๒	๗๐๐,๐๐๐	๒	๗๐๐,๐๐๐	๒	๗๐๐,๐๐๐	๒	๗๐๐,๐๐๐	๑๐	๙,๘๐๐,๐๐๐
๑.๓ กลยุทธ์การพัฒนากระบดเก็บรายได้ให้ทันสมัยและมีประสิทธิภาพ												
๑) แผนงานบริหารงานทั่วไป	๐	๐	๐	๐	๐	๐	๐	๐	๐	๐	๐	๐
รวม	๑๗	๒๕,๔๘๖,๐๐๐	๑๔	๑๙,๒๖๐,๐๐๐	๑๔	๑๙,๒๖๐,๐๐๐	๑๓	๙,๒๖๐,๐๐๐	๑๓	๙,๒๖๐,๐๐๐	๗๑	๗๗,๕๒๖,๐๐๐

ยุทธศาสตร์	ปี ๒๕๖๖		ปี ๒๕๖๗		ปี ๒๕๖๘		ปี ๒๕๖๙		ปี ๒๕๗๐		รวม ๕ ปี	
	จำนวนโครงการ	งบประมาณ (บาท)	จำนวนโครงการ	งบประมาณ (บาท)	จำนวนโครงการ	งบประมาณ (บาท)	จำนวนโครงการ	งบประมาณ (บาท)	จำนวนโครงการ	งบประมาณ (บาท)	จำนวนโครงการ	งบประมาณ (บาท)
๒. ด้านโครงสร้างพื้นฐาน												
๒.๑ กลยุทธ์การพัฒนา การก่อสร้าง ปรับปรุง บำรุงรักษา ถนน ทางเท้า ท่อระบายน้ำ สะพาน และอาคารสถานที่												
๑) แผนงานอุตสาหกรรมและการโยธา	-	-	๑๐๖	๒๓๕,๓๒๔,๗๑๕	๖	๒๙,๒๖๘,๐๐๐	๖	๒๓,๖๗๙,๐๐๐	๒	๓,๖๑๕,๐๐๐	๑๒๐	๒๙๑,๘๘๖,๗๑๕
๒.๒ กลยุทธ์การพัฒนา การก่อสร้าง ปรับปรุง และบำรุงรักษาระบบน้ำอุปโภค - บริโภค												
๑) แผนงานอุตสาหกรรมและการโยธา	-	-	-	-	-	-	-	-	-	-	-	-
๒) แผนงานการพาณิชย์	๗	๖,๐๐๐,๘๐๐	๘	๓,๓๙๑,๐๐๐	๒	๙๐๐,๗๐๐	๒	๙๐๐,๗๐๐	๒	๙๐๐,๗๐๐	๒๑	๑๒,๐๙๓,๙๐๐
๒.๓ กลยุทธ์พัฒนาการพัฒนา การปรับปรุง และติดตั้งไฟฟ้าสาธารณะ												
๑) แผนงานเคหะและชุมชน	-	-	๑๐	๘,๕๙๓,๐๐๐	-	-	-	-	-	-	๑๐	๘,๕๙๓,๐๐๐
รวม	๗	๖,๐๐๐,๘๐๐	๑๑๔	๒๓๘,๗๑๕,๗๑๕	๘	๓๐,๑๖๘,๗๐๐	๘	๒๔,๕๗๙,๗๐๐	๔	๘,๕๑๕,๗๐๐	๑๔๑	๓๐๓,๙๘๐,๖๑๕
๓. ด้านสิ่งแวดล้อม และทรัพยากรธรรมชาติ												
๓.๑ กลยุทธ์พัฒนาการปรับปรุง ดูแล สภาพแวดล้อม และมีการบริหารจัดการขยะอย่างมีประสิทธิภาพ												
๑) แผนงานอุตสาหกรรมและการโยธา	-	-	-	-	-	-	-	-	-	-	-	-
๒) แผนงานเคหะและชุมชน	๖	๑,๐๑๐,๐๐๐	๙	๖,๓๑๐,๐๐๐	๖	๑,๐๑๐,๐๐๐	๖	๑,๐๑๐,๐๐๐	๖	๑,๐๑๐,๐๐๐	๓๓	๑๐,๓๕๐,๐๐๐
รวม	๖	๑,๐๑๐,๐๐๐	๙	๖,๓๑๐,๐๐๐	๖	๑,๐๑๐,๐๐๐	๖	๑,๐๑๐,๐๐๐	๖	๑,๐๑๐,๐๐๐	๓๓	๑๐,๓๕๐,๐๐๐

ยุทธศาสตร์	ปี ๒๕๖๖		ปี ๒๕๖๗		ปี ๒๕๖๘		ปี ๒๕๖๙		ปี ๒๕๗๐		รวม ๕ ปี	
	จำนวนโครงการ	งบประมาณ (บาท)	จำนวนโครงการ	งบประมาณ (บาท)	จำนวนโครงการ	งบประมาณ (บาท)	จำนวนโครงการ	งบประมาณ (บาท)	จำนวนโครงการ	งบประมาณ (บาท)	จำนวนโครงการ	งบประมาณ (บาท)
๔. ด้านสังคม การศึกษา ศาสนา และวัฒนธรรม												
๔.๑ กลยุทธ์การพัฒนา การศึกษา และพัฒนาระบบการเรียนรู้												
๑) แผนงานบริหารงานทั่วไป	๓	๓,๓๐๐,๐๐๐	๓	๔,๕๐๐,๐๐๐	๓	๔,๕๐๐,๐๐๐	๓	๔,๕๐๐,๐๐๐	๓	๔,๕๐๐,๐๐๐	๑๕	๒๑,๓๐๐,๐๐๐
๒) แผนงานการศึกษา	๕๖	๓๓๙,๑๘๘,๕๐๐	๕๕	๓๒๗,๔๘๘,๕๐๐	๕๕	๓๒๗,๔๘๘,๕๐๐	๕๕	๓๒๗,๔๘๘,๕๐๐	๕๕	๓๒๗,๔๘๘,๕๐๐	๒๗๖	๑,๖๔๙,๑๔๒,๕๐๐
๓) แผนงานอุตสาหกรรมและการโยธา	๓๓	๖๗,๑๓๓,๑๔๒	๑	๓๐,๐๐๐,๐๐๐	-	-	-	-	-	-	๓๔	๙๗,๑๓๓,๑๔๒
๔.๒ กลยุทธ์การรักษาความสงบเรียบร้อย และสนับสนุนความปลอดภัยในชีวิตและทรัพย์สินของประชาชน												
๑) แผนงานการรักษาความสงบภายใน	๖	๑,๙๘๘,๔๐๐	๕	๑,๓๗๙,๕๐๐	๕	๑,๓๗๙,๕๐๐	๕	๑,๓๗๙,๕๐๐	๕	๑,๓๗๙,๕๐๐	๒๖	๗,๔๖๖,๔๐๐
๔.๓ กลยุทธ์พัฒนาการป้องกัน และแก้ไขปัญหาการแพร่ระบาดของยาเสพติด												
๑) แผนงานสร้างความเข้มแข็งของชุมชน	๑	๓๐๐,๐๐๐	๑	๓๐๐,๐๐๐	๑	๓๐๐,๐๐๐	๑	๓๐๐,๐๐๐	๑	๓๐๐,๐๐๐	๕	๑,๕๐๐,๐๐๐
๒) แผนงานการศึกษา	๑	๒๘๓,๐๐๐	๑	๒๘๓,๐๐๐	๑	๒๘๓,๐๐๐	๑	๒๘๓,๐๐๐	๑	๒๘๓,๐๐๐	๕	๑,๔๑๕,๐๐๐
๔.๔ กลยุทธ์การพัฒนา การสวัสดิการสังคม												
๑) แผนงานสังคมสงเคราะห์	๙	๒,๗๔๐,๐๐๐	๙	๒,๗๔๐,๐๐๐	๙	๒,๗๔๐,๐๐๐	๙	๒,๗๔๐,๐๐๐	๙	๒,๗๔๐,๐๐๐	๔๕	๑๓,๗๐๐,๐๐๐
๒) แผนงานงบบกลาง	๓	๑๔๕,๗๗๓,๖๐๐	๓	๑๔๙,๙๐๐,๔๐๐	๓	๑๕๕,๐๒๗,๒๐๐	๓	๑๕๘,๑๕๕,๐๐๐	๓	๑๖๒,๒๘๐,๘๐๐	๑๕	๗๗๐,๑๓๖,๐๐๐
๓) แผนงานอุตสาหกรรมและการโยธา	๑	๑๐๐,๐๐๐	-	-	-	-	-	-	-	-	๑	๑๐๐,๐๐๐
๔.๕ กลยุทธ์การสร้างเสริมความเข้มแข็งของชุมชน												
๑) แผนงานสร้างความเข้มแข็งของชุมชน	๑๔	๑๑,๗๕๐,๐๐๐	๑๔	๑๑,๗๕๐,๐๐๐	๑๔	๑๑,๗๕๐,๐๐๐	๑๔	๑๑,๗๕๐,๐๐๐	๑๔	๑๑,๗๕๐,๐๐๐	๗๐	๕๘,๗๕๐,๐๐๐
๒) แผนงานอุตสาหกรรมและการโยธา	๑	๔๒๕,๐๐๐	-	-	-	-	-	-	-	-	๑	๔๒๕,๐๐๐
๔.๖ กลยุทธ์การส่งเสริม สนับสนุน ทำนุบำรุงศาสนา ศิลปวัฒนธรรม ประเพณี และภูมิปัญญาท้องถิ่น												
๑) แผนงานการศาสนาวัฒนธรรมและนันทนาการ	๑๓	๓,๖๕๐,๐๐๐	๑๓	๓,๖๕๐,๐๐๐	๑๓	๓,๖๕๐,๐๐๐	๑๓	๓,๖๕๐,๐๐๐	๑๓	๓,๖๕๐,๐๐๐	๖๕	๑๘,๒๕๐,๐๐๐
รวม	๑๔๑	๕๗๖,๕๙๑,๖๔๒	๑๐๕	๕๓๑,๙๙๑,๔๐๐	๑๐๔	๕๐๖,๑๑๘,๒๐๐	๑๐๔	๕๑๐,๒๔๕,๐๐๐	๑๐๔	๕๑๔,๓๗๑,๘๐๐	๕๕๘	๒,๖๓๙,๓๑๘,๐๔๒

ยุทธศาสตร์	ปี ๒๕๖๖		ปี ๒๕๖๗		ปี ๒๕๖๘		ปี ๒๕๖๙		ปี ๒๕๗๐		รวม ๕ ปี	
	จำนวนโครงการ	งบประมาณ (บาท)	จำนวนโครงการ	งบประมาณ (บาท)	จำนวนโครงการ	งบประมาณ (บาท)	จำนวนโครงการ	งบประมาณ (บาท)	จำนวนโครงการ	งบประมาณ (บาท)	จำนวนโครงการ	งบประมาณ (บาท)
๕. ด้านสาธารณสุข และการกีฬา												
๕.๑ กลยุทธ์การพัฒนา การสาธารณสุข การป้องกันโรค และสุขอนามัย ของประชาชน												
๑) แผนงานสาธารณสุข	๔๒	๒๐,๐๑๒,๗๐๐	๔๒	๒๐,๐๑๒,๗๐๐	๔๒	๒๐,๐๑๒,๗๐๐	๔๒	๒๐,๐๑๒,๗๐๐	๔๒	๒๐,๐๑๒,๗๐๐	๒๑๐	๑๐๐,๐๖๓,๕๐๐
๒) แผนงานอุตสาหกรรมและการโยธา	๔	๙,๒๙๕,๐๐๐	๑	๓๒๖,๐๐๐	-	-	-	-	-	-	๕	๙,๖๒๑,๐๐๐
๕.๒ กลยุทธ์การพัฒนาและส่งเสริมการกีฬาและนันทนาการ												
๑) แผนงานการศาสนาวัฒนธรรมและนันทนาการ	๘	๘,๑๕๐,๐๐๐	๘	๘,๑๕๐,๐๐๐	๘	๘,๑๕๐,๐๐๐	๘	๘,๑๕๐,๐๐๐	๘	๘,๑๕๐,๐๐๐	๔๐	๔๐,๗๕๐,๐๐๐
๒) แผนงานอุตสาหกรรมและการโยธา	๑	๑,๕๐๐,๐๐๐	-	-	-	-	-	-	๑	๗๐๐,๐๐๐	๒	๒,๒๐๐,๐๐๐
รวม	๕๕	๓๘,๙๕๗,๗๐๐	๕๑	๒๘,๔๘๘,๗๐๐	๕๐	๒๘,๑๖๒,๗๐๐	๕๐	๒๘,๑๖๒,๗๐๐	๕๑	๒๘,๘๖๒,๗๐๐	๒๕๗	๑๕๒,๖๓๔,๕๐๐
๖. ด้านเศรษฐกิจ												
๖.๑ กลยุทธ์การพัฒนาและส่งเสริมการท่องเที่ยว												
๑) แผนงานการศาสนาวัฒนธรรมและนันทนาการ	๑๐	๖,๐๐๐,๐๐๐	๑๐	๖,๐๐๐,๐๐๐	๑๐	๖,๐๐๐,๐๐๐	๑๐	๖,๐๐๐,๐๐๐	๑๐	๖,๐๐๐,๐๐๐	๕๐	๓๐,๐๐๐,๐๐๐
๖.๒ กลยุทธ์การพัฒนาและส่งเสริมอาชีพแก่ประชาชน สนับสนุนการพัฒนาอาชีพ ภายใต้แนวทางเศรษฐกิจพอเพียง												
๑) แผนงานสร้างความเข้มแข็งของชุมชน	๒	๓,๐๐๐,๐๐๐	๒	๑,๕๐๐,๐๐๐	๒	๑,๕๐๐,๐๐๐	๒	๑,๕๐๐,๐๐๐	๒	๑,๕๐๐,๐๐๐	๑๐	๙,๐๐๐,๐๐๐
รวม	๑๒	๙,๐๐๐,๐๐๐	๑๒	๗,๕๐๐,๐๐๐	๑๒	๗,๕๐๐,๐๐๐	๑๒	๗,๕๐๐,๐๐๐	๑๒	๗,๕๐๐,๐๐๐	๖๐	๓๙,๐๐๐,๐๐๐
รวมทั้งสิ้น	๒๓๘	๖๕๗,๐๔๖,๑๔๒	๓๐๕	๘๓๒,๒๖๕,๘๑๕	๑๙๔	๕๘๗,๒๑๙,๖๐๐	๑๙๓	๕๘๐,๗๕๗,๔๐๐	๑๙๐	๕๖๕,๕๒๐,๒๐๐	๑,๑๒๐	๓,๒๒๒,๘๐๙,๑๕๗

ผ.๐๒

บัญชีโครงการพัฒนาท้องถิ่น
สำหรับองค์กรปกครองส่วนท้องถิ่นดำเนินการ

๒. บัญชีโครงการพัฒนาท้องถิ่น

รายละเอียดโครงการพัฒนา
แผนพัฒนาท้องถิ่น (พ.ศ.๒๕๖๖ - ๒๕๗๐) ทบพวน ครั้งที่ ๑/๒๕๖๕
เทศบาลนครนครศรีธรรมราช

ก. ยุทธศาสตร์จังหวัดที่ ๔ การพัฒนาคน ชุมชน และสังคมให้น่าอยู่ เข้มแข็ง ตามปรัชญาเศรษฐกิจพอเพียง

ข. ยุทธศาสตร์การพัฒนาของ อปท. ในเขตจังหวัดที่ ๕ การเสริมสร้างธรรมาภิบาลและการบริหารกิจการบ้านเมืองที่ดี

๑. ยุทธศาสตร์การพัฒนาด้านการเมืองและการบริหาร

๑.๑ กลยุทธ์ การพัฒนาบุคลากร องค์กร โครงสร้างทางด้านเทคโนโลยีสารสนเทศให้ทันสมัย และเป็นองค์กรธรรมาภิบาล

แผนงานบริหารงานทั่วไป

ที่	โครงการ	วัตถุประสงค์	เป้าหมาย (ผลผลิตของโครงการ)	งบประมาณ					ตัวชี้วัด (KPI)	ผลที่คาดว่าจะได้รับ	หน่วยงาน รับผิดชอบหลัก
				๒๕๖๖ (บาท)	๒๕๖๗ (บาท)	๒๕๖๘ (บาท)	๒๕๖๙ (บาท)	๒๕๗๐ (บาท)			
๑	โครงการ "วันท้องถิ่นไทย"	เพื่อรำลึกถึงพระมหากษัตริษ ธิคุณแห่งพระบาทสมเด็จพระ พระจุลจอมเกล้าเจ้าอยู่หัว ที่ทรงพระกรุณาโปรดเกล้าฯ ให้ประกาศจัดตั้งสุขาภิบาล ท่าฉลอมขึ้นเป็นสุขาภิบาล หัวเมืองนอกมณฑลกรุงเทพ มหานครแห่งแรกของ ประเทศไทย เมื่อวันที่ ๑๘ มี.ค.-๔๘	๑. จัดพิธีถวายราช สักการะและกล่าว ถวายราชสดุดี พระบาทสมเด็จพระ พระจุลจอมเกล้า เจ้าอยู่หัว ๒. จัดกิจกรรม สาธารณประโยชน์	๘๐,๐๐๐	๘๐,๐๐๐	๘๐,๐๐๐	๘๐,๐๐๐	๘๐,๐๐๐	ผู้เข้าร่วมกิจกรรม โครงการมีความพึงพอใจ ไม่น้อยกว่าร้อยละ ๘๐	๑.ผู้เข้าร่วมโครงการ รำลึกในพระมหากษัตริษธิคุณ แห่งพระบาทสมเด็จพระ พระจุลจอมเกล้าเจ้าอยู่หัวฯ ๒.พนักงานตระหนักถึง บทบาทในการให้บริการ ประชาชน ๓.ประชาชนเข้าใจบทบาท และความสำคัญของ องค์กรปกครองส่วนท้องถิ่น ในการพัฒนา ๔.ทุกส่วนราชการร่วมกัน ทำกิจกรรมสาธารณ- ประโยชน์	สำนักปลัด เทศบาล

ที่.	โครงการ	วัตถุประสงค์	เป้าหมาย (ผลผลิตของโครงการ)	งบประมาณ					ตัวชี้วัด (KPI)	ผลที่คาดว่าจะได้รับ	หน่วยงาน รับผิดชอบหลัก
				๒๕๖๖ (บาท)	๒๕๖๗ (บาท)	๒๕๖๘ (บาท)	๒๕๖๙ (บาท)	๒๕๗๐ (บาท)			
๒	โครงการเลือกตั้งสมาชิกสภาเทศบาลและนายกเทศมนตรีนครนครศรีธรรมราช	- เพื่อจัดการเลือกตั้งสมาชิกสภาเทศบาลและนายกเทศมนตรีเทศบาลนครนครศรีธรรมราช	จัดการเลือกตั้งจำนวน ๑ ครั้ง	-	-	๕,๐๐๐,๐๐๐	-	-	เลือกตั้งสมาชิกสภาเทศบาลและนายกเทศมนตรีจำนวน ๑ ครั้ง	มีสมาชิกสภาเทศบาลและนายกเทศมนตรีเพื่อบริหารงานเทศบาล	สำนักปลัดเทศบาล
๓	โครงการ "การจัดพิธีถวายราชสักการะพระราชนุสาวรีย์พระเจ้าศรีธรรมมาโคกราช"	๑. เพื่อให้เป็นไปตามมติของจังหวัดนครศรีธรรมราช ที่มีมอบหมายให้ ทน.นศ. เป็นเจ้าภาพหลัก ในการจัดประกอบพิธีฯ ๒. เพื่อให้หน่วยงานและประชาชนได้ร่วมกันถวายราชสักการะ ๓. เพื่อเชิดชูพระเกียรติของสมเด็จพระเจ้าศรีธรรมมาโคกราช ๔. เพื่อแสดงออกถึงความจงรักภักดี และน้อมรำลึกในพระมหากรุณาธิคุณฯ	๑. จัดพิธีบวงสรวง ๒. จัดพิธีทางสงฆ์ ๓. จัดพิธีถวายราชสักการะ ๔. จัดพิธีสงฆ์ พระเจ้าศรีธรรมมาโคกราช	๒๐๐,๐๐๐	๒๐๐,๐๐๐	๒๐๐,๐๐๐	๒๐๐,๐๐๐	๒๐๐,๐๐๐	ผู้เข้าร่วมกิจกรรมโครงการมีความพึงพอใจไม่น้อยกว่าร้อยละ ๘๐	๑.เทศบาลทำภารกิจที่จังหวัดมอบหมายได้สำเร็จ บรรลุตามวัตถุประสงค์ ๒.หน่วยงานต่าง ๆ และประชาชนได้ร่วมถวายราชสักการะฯ ๓.สร้างความสัมพันธ์ที่ดีระหว่างหน่วยงานต่าง ๆ และประชาชน	สำนักปลัดเทศบาล

ที่	โครงการ	วัตถุประสงค์	เป้าหมาย (ผลผลิตของโครงการ)	งบประมาณ					ตัวชี้วัด (KPI)	ผลที่คาดว่าจะได้รับ	หน่วยงาน รับผิดชอบหลัก
				๒๕๖๖ (บาท)	๒๕๖๗ (บาท)	๒๕๖๘ (บาท)	๒๕๖๙ (บาท)	๒๕๗๐ (บาท)			
๔	โครงการ "วันเทศบาล"	๑. เพื่อเชิดชูความสำคัญของการปกครองท้องถิ่นในรูปแบบของเทศบาล ๒. เพื่อเสริมสร้างความสามัคคีในหมู่คณะ ๓. เพื่อเป็นสิริมงคลและสร้างขวัญกำลังใจให้แก่ผู้มาร่วมกิจกรรม ๔. เพื่อร่วมรับฟังนโยบายจากผู้บริหาร	๑. จัดพิธีไหว้ศาลพระภูมิ ๒. จัดพิธีอ่านสารจากรัฐมนตรีว่าการกระทรวงมหาดไทย เนื่องในวันเทศบาล ๓. พิธีทางศาสนาพุทธและอิสลาม ๔. รับฟังนโยบายจากผู้บริหาร ๕. กิจกรรมสาธารณประโยชน์	๙๐,๐๐๐	๙๐,๐๐๐	๙๐,๐๐๐	๙๐,๐๐๐	๙๐,๐๐๐	ผู้เข้าร่วมกิจกรรม โครงการมีความพึงพอใจ ไม่น้อยกว่าร้อยละ ๘๐	๑. ผู้เข้าร่วมกิจกรรมได้ตระหนักถึงความสำคัญของการปกครองท้องถิ่น ๒. ผู้เข้าร่วมกิจกรรมได้แลกเปลี่ยนความคิดเห็นซึ่งกันและกัน ๓. ผู้เข้าร่วมกิจกรรมมีขวัญและกำลังใจในการปฏิบัติหน้าที่ ๔. นำนโยบายของผู้บริหารไปสู่การปฏิบัติอย่างเป็นรูปธรรม	สำนักปลัด เทศบาล
๕	โครงการเฉลิมพระเกียรติสมเด็จพระศรีนครินทราบรมราชชนนี เนื่องในวันคล้ายวันพระราชสมภพ	๑. เพื่อเทิดพระเกียรติและน้อมรำลึกถึงสมเด็จพระศรีนครินทราบรมราชชนนี ๒. เพื่อแสดงออกถึงความจงรักภักดี และสำนึกในพระมหากรุณาธิคุณฯ ๓. เพื่อถวายเป็นพระราชกุศล	๑. จัดพิธีถวายสักการะและถวายราชสดุดี ๒. กิจกรรมสาธารณประโยชน์	๑๐๐,๐๐๐	๑๐๐,๐๐๐	๑๐๐,๐๐๐	๑๐๐,๐๐๐	๑๐๐,๐๐๐	ผู้เข้าร่วมกิจกรรม โครงการมีความพึงพอใจ ไม่น้อยกว่าร้อยละ ๘๐	๑. เทศบาลได้ร่วมกันเทิดพระเกียรติและน้อมรำลึกสมเด็จพระศรีนครินทราบรมราชชนนี ๒. ร่วมกันแสดงออกถึงความจงรักภักดี ๓. ร่วมกันถวายเป็นพระราชกุศลฯ	สำนักปลัด เทศบาล

ที่	โครงการ	วัตถุประสงค์	เป้าหมาย (ผลผลิตของโครงการ)	งบประมาณ					ตัวชี้วัด (KPI)	ผลที่คาดว่าจะได้รับ	หน่วยงาน รับผิดชอบหลัก
				๒๕๖๖ (บาท)	๒๕๖๗ (บาท)	๒๕๖๘ (บาท)	๒๕๖๙ (บาท)	๒๕๗๐ (บาท)			
๖	โครงการติดตั้งกล้องโทรทัศน์วงจรปิด CCTV จำนวน ๑ จุด	๑. เพื่อป้องกันและดูแลความปลอดภัยให้กับสถานที่เก็บรักษาของกลาง ของราชการ	ติดตั้งกล้องโทรทัศน์วงจรปิด CCTV โดยมีอุปกรณ์ ดังนี้ ๑. กล้องโทรทัศน์วงจรปิดชนิดเครือข่ายแบบมุมมองคงที่สำหรับติดตั้งภายนอกสำนักงาน จำนวน ๔ กล้องๆ ละ ๕,๗๐๐ บาท ๒. เครื่องบันทึกภาพผ่านเครือข่าย แบบ ๔ ช่อง จำนวน ๑ เครื่อง เครื่องละ ๖,๕๐๐ บาท ๓. โทรทัศน์ แอล อี ดี (LED TV) แบบ Smart TV ขนาดจอภาพ ๔๓" จำนวน ๑ เครื่องๆ ละ ๑๕,๐๐๐ บาท ๔. Hard Disk แบบ SATA หรือ SAS ขนาด ๔ TB จำนวน ๑ เครื่อง เครื่องละ ๔,๖๗๗ บาท และอุปกรณ์อื่นๆ	๖๐,๐๐๐						สำนักปลัด เทศบาล	

ที่	โครงการ	วัตถุประสงค์	เป้าหมาย (ผลผลิตของโครงการ)	งบประมาณ					ตัวชี้วัด (KPI)	ผลที่คาดว่าจะได้รับ	หน่วยงาน รับผิดชอบหลัก		
				๒๕๖๖ (บาท)	๒๕๖๗ (บาท)	๒๕๖๘ (บาท)	๒๕๖๙ (บาท)	๒๕๗๐ (บาท)					
๗	โครงการติดตั้งระบบดิจิทัลแพลตฟอร์มเพื่อการสื่อสารมุ่งสู่การเป็นเมืองอัจฉริยะระยะที่ ๓ (เทศบาลดิจิทัล เชื่อมโยงข้อมูลเมือง City Data Platform)	เพื่อให้ประชาชนสามารถเข้าถึงการให้บริการสาธารณะได้อย่างสะดวก รวดเร็ว	- ระบบแอปพลิเคชันออนไลน์ เพื่อการรับคำร้องด้านต่างๆ	๖,๓๓๐,๐๐๐	๖,๑๔๐,๐๐๐	๖,๑๔๐,๐๐๐	๖,๑๔๐,๐๐๐	๖,๑๔๐,๐๐๐	- มีจำนวนผู้เข้าใช้บริการไม่ต่ำกว่า ๕,๐๐๐ รายต่อปี	ประชาชนได้รับการได้อย่างสะดวก รวดเร็วยิ่งขึ้น	กองยุทธศาสตร์และงบประมาณ		
			- ระบบการแจ้งเตือนเจ้าหน้าที่พร้อมการเข้าสู่ผ่านระบบ Line Notify						- ลดระยะเวลาการให้บริการประชาชนลงไม่ต่ำกว่า ๑๐ % จากการบริการแบบเดิม				
			- ระบบการส่งงานสู่กองงานผู้ดูแล และการแจ้งกลับผู้แจ้งตามรายละเอียดดังนี้						- ช่วยประหยัดต้นทุนการบริการประชาชนลงไม่ต่ำกว่า ๒๐ %				
			- การวัดความพึงพอใจและสำรวจความต้องการบริการภาครัฐดิจิทัล	๑๐๐,๐๐๐	๑๐๐,๐๐๐	๑๐๐,๐๐๐	๑๐๐,๐๐๐	๑๐๐,๐๐๐	-				กองยุทธศาสตร์และงบประมาณ
			- งานทะเบียนราษฎรออนไลน์	๓๐๐,๐๐๐	๓๐๐,๐๐๐	๓๐๐,๐๐๐	๓๐๐,๐๐๐	๓๐๐,๐๐๐	-				สำนักปลัดเทศบาล
			- งานประปาออนไลน์	๕๐๐,๐๐๐	๕๐๐,๐๐๐	๕๐๐,๐๐๐	๕๐๐,๐๐๐	๕๐๐,๐๐๐	-				สำนักประปา
			- แจ้ง-จัดเก็บภาษีออนไลน์	๓๕๐,๐๐๐	๓๕๐,๐๐๐	๓๕๐,๐๐๐	๓๕๐,๐๐๐	๓๕๐,๐๐๐	-				สำนักคลัง
			- การยื่นคำร้องขออนุญาตก่อสร้างออนไลน์	๓๕๐,๐๐๐	๓๕๐,๐๐๐	๓๕๐,๐๐๐	๓๕๐,๐๐๐	๓๕๐,๐๐๐	-				สำนักช่าง
- การยื่นคำร้องจดทะเบียนพาณิชย์	๓๕๐,๐๐๐	๓๕๐,๐๐๐	๓๕๐,๐๐๐	๓๕๐,๐๐๐	๓๕๐,๐๐๐	-		กองสาธารณสุข					

ที่	โครงการ	วัตถุประสงค์	เป้าหมาย (ผลผลิตของโครงการ)	งบประมาณ					ตัวชี้วัด (KPI)	ผลที่คาดว่าจะได้รับ	หน่วยงาน รับผิดชอบหลัก
				๒๕๖๖ (บาท)	๒๕๖๗ (บาท)	๒๕๖๘ (บาท)	๒๕๖๙ (บาท)	๒๕๗๐ (บาท)			
			- งานสัปดาห์แพทย์ออนไลน์	๓๐๐,๐๐๐	๓๐๐,๐๐๐	๓๐๐,๐๐๐	๓๐๐,๐๐๐	๓๐๐,๐๐๐	-		กองสาธารณสุข
			- ระบบรับและบริหารจัดการ เรื่องร้องทุกข์ออนไลน์	๒๐๐,๐๐๐	๒๐๐,๐๐๐	๒๐๐,๐๐๐	๒๐๐,๐๐๐	๒๐๐,๐๐๐			กองยุทธศาสตร์ และงบประมาณ
			เชื่อมโยงข้อมูลเมือง City Data Platform								
			- ยกระดับการบริการภาครัฐ ดิจิทัล งานบริการ	๔๙๐,๐๐๐	๔๙๐,๐๐๐	๔๙๐,๐๐๐	๔๙๐,๐๐๐	๔๙๐,๐๐๐			กองยุทธศาสตร์ และงบประมาณ
			อุทยานการเรียนรู้เมืองนครฯ, พิพิธภัณฑ์เมืองนครฯ,สวนสัตว์ ทุ่งท่าลาด ,พุทธภูมิ และรถชมเมืองเล่าเรื่องลิกอร์								
			- แพลตฟอร์มท่องเที่ยวเขต เทศบาลนครฯ	๕๐๐,๐๐๐	๕๐๐,๐๐๐	๕๐๐,๐๐๐	๕๐๐,๐๐๐	๕๐๐,๐๐๐			สำนักปลัด เทศบาล
			- โรงพยาบาล ๒๐,๐๐๐ ติดล้อหมอ ถึงบ้าน	๑,๐๐๐,๐๐๐	๑,๐๐๐,๐๐๐	๑,๐๐๐,๐๐๐	๑,๐๐๐,๐๐๐	๑,๐๐๐,๐๐๐			กองการแพทย์
			- การบริหารจัดการและสร้าง การเข้าถึงข้อมูลเมืองของ ประชาชนเพื่อการพัฒนาสู่เมือง	๑,๐๐๐,๐๐๐	๑,๐๐๐,๐๐๐	๑,๐๐๐,๐๐๐	๑,๐๐๐,๐๐๐	๑,๐๐๐,๐๐๐	-		กองยุทธศาสตร์ และงบประมาณ
			- งานยื่นขอภาพกล้องวงจรปิด ออนไลน์	๓๙๐,๐๐๐	๒๐๐,๐๐๐	๒๐๐,๐๐๐	๒๐๐,๐๐๐	๒๐๐,๐๐๐			กองยุทธศาสตร์ และงบประมาณ
			- ตลาดสินค้าวัฒนธรรม คนคอนออนไลน์	๕๐๐,๐๐๐	๕๐๐,๐๐๐	๕๐๐,๐๐๐	๕๐๐,๐๐๐	๕๐๐,๐๐๐			กองสาธารณสุข

ที่	โครงการ	วัตถุประสงค์	เป้าหมาย (ผลผลิตของโครงการ)	งบประมาณ					ตัวชี้วัด (KPI)	ผลที่คาดว่าจะ ได้รับ	หน่วยงาน รับผิดชอบหลัก
				๒๕๖๖ (บาท)	๒๕๖๗ (บาท)	๒๕๖๘ (บาท)	๒๕๖๙ (บาท)	๒๕๗๐ (บาท)			
๘	ประชาสัมพันธ์และสัมพันธ์ สื่อมวลชน	<ul style="list-style-type: none"> - เพื่อประชาสัมพันธ์ผลงาน ของเทศบาล - เพื่อประชาสัมพันธ์ กิจกรรมของเทศบาล - เพื่อสร้างความเข้าใจอันดี ระหว่างเทศบาล ประชาชน และสื่อมวลชน - เพื่อให้ประชาชนได้รับรู้ ข่าวสารของเทศบาล อย่างถูกต้อง ชัดเจน 	<ul style="list-style-type: none"> - จัดให้มีการแถลงข่าว - จัดให้มีการพบปะ พูดคุยเพื่อแสดงความ คิดเห็น เสนอแนะ อย่างไม่เป็นทางการ - จัดให้มีการดูงาน นอกสถานที่ และเยี่ยม ชมโครงการ - จัดให้มีการประชุม ชี้แจงให้ประชาชน และ สื่อมวลชนทราบ อย่างเป็นทางการ - ประชาสัมพันธ์ทางสื่อ โทรทัศน์และหนังสือพิมพ์ 	๒๐๐,๐๐๐	๒๐๐,๐๐๐	๒๐๐,๐๐๐	๒๐๐,๐๐๐	๒๐๐,๐๐๐	ร้อยละ ๙๐ ประชาชน สื่อมวลชน รับรู้ข่าวสาร ถูกต้อง และชัดเจน และเกิดสัมพันธภาพ ที่ดีกับสื่อมวลชน	<ul style="list-style-type: none"> - ได้สร้างความเข้าใจอันดี ระหว่างเทศบาลประชาชน และสื่อมวลชน - ประชาชนรับรู้ข่าวสาร อย่างถูกต้อง ชัดเจน - สร้างสัมพันธภาพที่ดี กับสื่อมวลชน 	กองยุทธศาสตร์ และงบประมาณ
๙	ศูนย์รวมภาพกล้องวงจรปิด ออนไลน์ (เชื่อมโยงข้อมูล เมืองด้านความปลอดภัย)	<ul style="list-style-type: none"> - เพื่อป้องกันและดูแลรักษา ความปลอดภัย และ ประชาชน สามารถเข้าถึง การให้บริการ ด้านความ ปลอดภัยได้สะดวกยิ่งขึ้น 	<ul style="list-style-type: none"> - ระบบการดูภาพกล้อง วงจรปิดผ่านระบบLine พร้อมการบันทึกข้อมูล ผู้เข้าดูภาพกล้อง - ระบบการยื่นคำร้อง 	๑๐๐,๐๐๐	๑๐๐,๐๐๐	๑๐๐,๐๐๐	๑๐๐,๐๐๐	๑๐๐,๐๐๐	<ul style="list-style-type: none"> - มีผู้เข้าใช้บริการ ไม่ต่ำกว่า ๕,๐๐๐ คน ต่อปี - มีข้อมูลสถิติการขอ ดูภาพกล้องเพื่อใช้ใน 	<ul style="list-style-type: none"> - ประชาชนมีสวัสดิภาพ ความปลอดภัยในชีวิต และทรัพย์สินมากยิ่งขึ้น 	กองยุทธศาสตร์ และงบประมาณ
๑๐	นิทรรศการ Nakhon Metaverse	<ul style="list-style-type: none"> - เพื่อให้ความรู้ด้านเทคโนโลยี ด้านนวัตกรรม Metaverse แก่ประชาชนผู้ที่สนใจ 	<ul style="list-style-type: none"> - จัดนิทรรศการส่งเสริมให้ ความรู้ด้านเทคโนโลยี Metaverse 	๕๐๐,๐๐๐	๕๐๐,๐๐๐	๕๐๐,๐๐๐	๕๐๐,๐๐๐	๕๐๐,๐๐๐	<ul style="list-style-type: none"> - มีประชาชนและ เยาวชนเข้าร่วม นิทรรศการไม่ต่ำกว่า ๑๐,๐๐๐ ราย/ปี 	<ul style="list-style-type: none"> - ประชาชนได้รับ ประโยชน์ความรู้ เกี่ยวกับนิทรรศการ Nakhon Metaverse 	กองยุทธศาสตร์ และงบประมาณ

ที่	โครงการ	วัตถุประสงค์	เป้าหมาย (ผลผลิตของโครงการ)	งบประมาณ					ตัวชี้วัด (KPI)	ผลที่คาดว่าจะ ได้รับ	หน่วยงาน รับผิดชอบหลัก
				๒๕๖๖ (บาท)	๒๕๖๗ (บาท)	๒๕๖๘ (บาท)	๒๕๖๙ (บาท)	๒๕๗๐ (บาท)			
๑๑	โครงการบูรณาการ ทุกภาคส่วนเพื่อต่อต้าน การทุจริต	๑. เพื่อสร้างกลไกในการ บูรณาการทุกภาคส่วนได้ ร่วมกันส่งเสริม สนับสนุน และสร้างค่านิยมในการ ต่อต้านทุจริต ๒. เพื่อพัฒนาเครือข่ายและ สร้างความร่วมมือกับทุก ภาคส่วนในการต่อต้านการ การทุจริตอย่างเข้มแข็ง	-มีการจัดตั้งคณะทำงาน เพื่อบูรณาการทุกภาคส่วน เพื่อต่อต้านการทุจริตโดยมี การจัดกิจกรรมการจัดอบรม /สัมมนาหรือการเสวนาร่วมกัน จากกลุ่มบุคคลดังนี้ ภาครัฐ ภาคเอกชน ภาครัฐวิสาหกิจ สถานศึกษา และภาค ประชาชนในเขตเทศบาล นครนครศรีธรรมราช	๑๕๐,๐๐๐	๑๕๐,๐๐๐	๑๕๐,๐๐๐	๑๕๐,๐๐๐	๑๕๐,๐๐๐	การวัดจากการได้จัดตั้ง คณะกรรมการ และได้มี กลุ่มบุคคลจากหลาย ภาคส่วนเข้าร่วม บูรณาการ	๑. เกิดเครือข่ายและความ ร่วมมือกับทุกภาคส่วน ในการต่อต้านการทุจริต อย่างน้อย ๑ เครือข่าย ๒. มีการบูรณาทุกภาคส่วน เพื่อส่งเสริม สนับสนุน และ สร้างค่านิยมในการต่อต้าน การทุจริต	กองการ เจ้าหน้าที่
๑๒	โครงการอบรมสัมมนา บุคลากรของเทศบาล	๑. เพื่อให้ผู้เข้าอบรมได้ เสริมสร้างความรู้ ความเข้าใจ ด้านกฎหมาย ระเบียบ และ ความรู้ที่เกี่ยวข้องกับการ ปฏิบัติงานและสามารถนำไป ปฏิบัติได้อย่างมีประสิทธิภาพ ๒. เพื่อเพิ่มทักษะในการ ปฏิบัติงานของผู้เข้ารับการ อบรม รวมถึงการแลกเปลี่ยน เรียนรู้ประสบการณ์ ๓. เพื่อพัฒนาทักษะในการ ทำงานเป็นทีม สร้างความ สามัคคีในหน่วยงาน	อบรมให้พนักงานเทศบาล ลูกจ้างประจำ พนักงานจ้าง และ ผู้ที่เกี่ยวข้อง	๕๐๐,๐๐๐	๕๐๐,๐๐๐	๕๐๐,๐๐๐	๕๐๐,๐๐๐	๕๐๐,๐๐๐	- การวัดจากจำนวนผู้เข้า รับการอบรมตามจำนวน เป้าหมายที่กำหนด - ใช้แบบสอบถามวัดความ พึงพอใจ - ทดสอบก่อน - หลัง การอบรม - การสังเกตพฤติกรรม	๑. ผู้เข้ารับการอบรมมีความรู้ ความเข้าใจ ด้านกฎหมาย ระเบียบ และความรู้ที่เกี่ยวข้อง ข้องกับการปฏิบัติงาน และ สามารถนำไปปฏิบัติได้อย่าง มีประสิทธิภาพ ๒. เพื่อเพิ่มทักษะในการ ปฏิบัติงานของผู้เข้ารับการ อบรมรวมถึงการแลกเปลี่ยน เรียนรู้ประสบการณ์ ๓. เพื่อพัฒนาทักษะในการ ทำงานเป็นทีม สร้างความ สามัคคีในหน่วยงาน	กองการ เจ้าหน้าที่

ที่	โครงการ	วัตถุประสงค์	เป้าหมาย (ผลผลิตของโครงการ)	งบประมาณ					ตัวชี้วัด (KPI)	ผลที่คาดว่าจะได้รับ	หน่วยงาน รับผิดชอบหลัก
				๒๕๖๖ (บาท)	๒๕๖๗ (บาท)	๒๕๖๘ (บาท)	๒๕๖๙ (บาท)	๒๕๗๐ (บาท)			
๑๓	โครงการติดตั้งระบบกล้องวงจรปิดจัดจำแผ่นป้ายทะเบียนของยานพาหนะ	เพื่อรักษาความปลอดภัยในชีวิตและทรัพย์สินให้กับประชาชนและนักท่องเที่ยว โดยใช้ระบบกล้องวงจรปิดในการเฝ้าระวัง และเป็นการสนับสนุนเจ้าหน้าที่และหน่วยงานที่เกี่ยวข้องด้านความมั่นคงในการปฏิบัติงานได้อย่างมีประสิทธิภาพ	- ติดตั้งกล้องวงจรปิดชนิดเครือข่าย แบบมุมมองกว้างสำหรับติดตั้งภายนอกอาคาร แบบที่ ๑ สำหรับจัดจำแผ่นป้ายทะเบียนยานพาหนะ จำนวน ๖ ตัว ตัวละ ๕๕,๐๐๐ บาท เป็นเงิน ๓๓๐,๐๐๐ บาท (จัดซื้อตามเกณฑ์ราคากลางฯ กระทรวงดิจิทัลเพื่อเศรษฐกิจและสังคมฉบับเดือนธันวาคม ๒๕๖๔) - ค่าลิขสิทธิ์ จำนวน ๖ ลิขสิทธิ์ ๆ ละ ๑๕,๐๐๐ บาท เป็นเงิน ๙๐,๐๐๐ บาท (จัดซื้อตามราคาท้องตลาด) - ค่าติดตั้งระบบซอฟต์แวร์โปรแกรมจัดจำแผ่นป้ายทะเบียน เป็นเงิน ๘๐,๐๐๐ บาท (ตามราคาท้องตลาด)	๕๐๐,๐๐๐	๕๐๐,๐๐๐	๕๐๐,๐๐๐	๕๐๐,๐๐๐	๕๐๐,๐๐๐	มีระบบกล้องวงจรปิดจัดจำแผ่นป้ายทะเบียนของยานพาหนะที่ได้มาตรฐาน จำนวน ๓ จุด	ประชาชนและนักท่องเที่ยว ความความปลอดภัยในชีวิตและทรัพย์สินและสนับสนุนเจ้าหน้าที่ หน่วยงานที่เกี่ยวข้องด้านความมั่นคงในการปฏิบัติงานได้อย่างมีประสิทธิภาพ	กองยุทธศาสตร์และงบประมาณ
รวม	๑๓ โครงการ	-	-	๘,๘๑๐,๐๐๐	๘,๕๖๐,๐๐๐	๑๓,๕๖๐,๐๐๐	๘,๕๖๐,๐๐๐	๘,๕๖๐,๐๐๐	-	-	-

รายละเอียดโครงการพัฒนา
แผนพัฒนาท้องถิ่น (พ.ศ.๒๕๖๖ - ๒๕๗๐) ทบพวน ครั้งที่ ๑/๒๕๖๕
เทศบาลนครนครศรีธรรมราช

- ก. ยุทธศาสตร์จังหวัดที่ ๔ การพัฒนาคน ชุมชน และสังคมให้น่าอยู่ เข้มแข็ง ตามปรัชญาเศรษฐกิจพอเพียง
 ข. ยุทธศาสตร์การพัฒนาของ อปท. ในเขตจังหวัดที่ ๕ การเสริมสร้างธรรมาภิบาลและการบริหารกิจการบ้านเมืองที่ดี

๑. ยุทธศาสตร์การพัฒนาด้านการเมืองและการบริหาร

๑.๑ กลยุทธ์ การพัฒนาบุคลากร องค์กร โครงสร้างทางด้านเทคโนโลยีสารสนเทศให้ทันสมัย และเป็นองค์กรธรรมาภิบาล

แผนงานอุตสาหกรรมและการโยธา

ที่	โครงการ	วัตถุประสงค์	เป้าหมาย (ผลผลิตของโครงการ)	งบประมาณ					ตัวชี้วัด (KPI)	ผลที่คาดว่าจะได้รับ	หน่วยงาน รับผิดชอบหลัก
				๒๕๖๖ (บาท)	๒๕๖๗ (บาท)	๒๕๖๘ (บาท)	๒๕๖๙ (บาท)	๒๕๗๐ (บาท)			
๑	โครงการก่อสร้างห้องน้ำ ชาย-หญิง สำนักปลัดเทศบาล	เพื่อให้มีห้องน้ำจำนวน เพียงพอต่อเจ้าหน้าที่และ ลูกสุจริตลักษณะ	ก่อสร้างห้องน้ำชาย- หญิง สำนักปลัดเทศบาล ขนาดพื้นที่ไม่น้อยกว่า (๒*๓.๘ เมตร) รายละเอียดตามรูปแบบ และรายการตามที่ เทศบาลกำหนด	๑๗๖,๐๐๐	-	-	-	-	๑.ห้องน้ำมีสภาพการ ใช้งานที่ดีและเพียงพอ ต่อจำนวนเจ้าหน้าที่ ๒.แบบห้องน้ำได้ มาตรฐานตามที่กำหนด	มีห้องน้ำเพียงพอต่อ เจ้าหน้าที่ ใช้งานได้ดี สภาพแวดล้อมสะอาด เป็นที่พึงพอใจของ เจ้าหน้าที่	สำนักปลัด เทศบาล

ที่	โครงการ	วัตถุประสงค์	เป้าหมาย (ผลผลิตของโครงการ)	งบประมาณ					ตัวชี้วัด (KPI)	ผลที่คาดว่าจะได้รับ	หน่วยงาน รับผิดชอบหลัก
				๒๕๖๖ (บาท)	๒๕๖๗ (บาท)	๒๕๖๘ (บาท)	๒๕๖๙ (บาท)	๒๕๗๐ (บาท)			
๒	ปรับปรุงอาคารหอประชุมเมือง สวนสมเด็จพระศรีนครินทร์ ๘๔ (ทุ่งท่าลาด)	เพื่อพัฒนาหอประชุมส่วนที่ ชำรุดเสียหาย ให้มีสภาพ สมบูรณ์พร้อมใช้งาน มีมาตรฐานที่ดีในการบริการ ประชาชน	- ปรับปรุงพื้นอาคาร พื้นที่ไม่น้อยกว่า ๑,๕๐๐ ตารางเมตร - ปรับปรุงผนังอาคาร พื้นที่ไม่น้อยกว่า ๕๐๐ ตารางเมตร - ปรับปรุงฝ้าเพดาน พื้นที่ไม่น้อยกว่า ๑,๖๐๐ ตารางเมตร - ปรับปรุงห้องน้ำ เปลี่ยนสุขภัณฑ์ห้องน้ำชาย ห้องน้ำหญิง และห้องน้ำ ผู้พิการ - ปรับปรุงงานระบบไฟฟ้า แสงสว่างและระบบปรับ อากาศภายในอาคาร ตามรูปแบบและรายการ ของเทศบาล	๙,๕๐๐,๐๐๐					ประชาชนมีความ พึงพอใจร้อยละ ๘๐	หอประชุมมีสภาพ สมบูรณ์ มีมาตรฐานที่ดี ในการบริการประชาชน	สำนักปลัด เทศบาล

ที่	โครงการ	วัตถุประสงค์	เป้าหมาย (ผลผลิตของโครงการ)	งบประมาณ					ตัวชี้วัด (KPI)	ผลที่คาดว่าจะ ได้รับ	หน่วยงาน รับผิดชอบหลัก
				๒๕๖๖ (บาท)	๒๕๖๗ (บาท)	๒๕๖๘ (บาท)	๒๕๖๙ (บาท)	๒๕๗๐ (บาท)			
๓	ก่อสร้างอาคารจัดเก็บเอกสาร เทศบาลนครนครศรีธรรมราช	เพื่อใช้จัดเก็บเอกสารของ เทศบาล ให้มีความเป็นระเบียบ ระเบียบเรียบร้อยและ เป็นสัดส่วน	ก่อสร้างอาคาร ค.ส.ล. ๔ ชั้น ขนาดกว้าง ประมาณ ๑๑.๐๐ เมตร ยาวประมาณ ๑๖.๐๐ เมตร หรือมีพื้นที่ไม่ น้อยกว่า ๗๐๔.๐๐ ตารางเมตร ประกอบด้วย ชั้น ๑ เป็นโถงโถงอเนก ประสงค์ ชั้น ๒ ถึงชั้น ๔ เป็นห้องจัดเก็บเอกสาร พร้อมลิฟท์ขนของและ งานอื่น ๆ ตามรูปแบบ และรายการของเทศบาล		๑๐,๐๐๐,๐๐๐	-	-	-	การจัดเก็บเอกสาร เป็นระเบียบเรียบร้อย	มีอาคารสำหรับจัดเก็บ เอกสารให้มีความเป็น ระเบียบเรียบร้อยและ เป็นสัดส่วน	สำนักช่าง
รวม	๓ โครงการ	-	-	๙,๖๗๖,๐๐๐	๑๐,๐๐๐,๐๐๐	-	-	-	-	-	-

รายละเอียดโครงการพัฒนา
แผนพัฒนาท้องถิ่น (พ.ศ.๒๕๖๖ - ๒๕๗๐) ทบพทวน ครั้งที่ ๑/๒๕๖๕
เทศบาลนครนครศรีธรรมราช

ก. ยุทธศาสตร์จังหวัดที่ ๔ การพัฒนาคน ชุมชน และสังคมให้น่าอยู่ เข้มแข็ง ตามปรัชญาเศรษฐกิจพอเพียง

ข. ยุทธศาสตร์การพัฒนาของ อปท. ในเขตจังหวัดที่ ๕ การเสริมสร้างธรรมาภิบาลและการบริหารกิจการบ้านเมืองที่ดี

๑. ยุทธศาสตร์การพัฒนาด้านการเมืองและการบริหาร

๑.๒ กลยุทธ์ ส่งเสริมการมีส่วนร่วมในการพัฒนาท้องถิ่นของประชาชน

แผนงานบริหารงานทั่วไป

ที่	โครงการ	วัตถุประสงค์	เป้าหมาย (ผลผลิตของโครงการ)	งบประมาณ					ตัวชี้วัด (KPI)	ผลที่คาดว่าจะ ได้รับ	หน่วยงาน รับผิดชอบหลัก
				๒๕๖๖ (บาท)	๒๕๖๗ (บาท)	๒๕๖๘ (บาท)	๒๕๖๙ (บาท)	๒๕๗๐ (บาท)			
๑	โครงการจิตอาสา "เราทำความดี ด้วยหัวใจ"	๑. เพื่อเป็นการเฉลิมพระเกียรติ แสดงออกถึงความจงรักภักดี และน้อมรำลึกถึงในพระมหา กรุณาธิคุณพระบาทสมเด็จพระ พระเจ้าอยู่หัว ๒. เพื่อสืบสานพระราชปณิธาน พระบาทสมเด็จพระเจ้าอยู่หัว ๓. เพื่อให้ทุกภาคส่วนได้ร่วมกัน ขับเคลื่อนทำกิจกรรม เพื่อ พัฒนา ทำความสะอาด และ ปรับปรุงสภาพแวดล้อม ให้ดียิ่งขึ้น	๑. พัฒนาและปรับปรุงสถานที่ สาธารณะ ทางเดิน ถนน คูคลอง ลำห้วยต่าง ๆ ๒. ทำความสะอาด ดูแลรักษา สิ่งแวดล้อม ปรับปรุงภูมิทัศน์ และปลูกต้นไม้ในพื้นที่ สาธารณะต่าง ๆ ในเขต เทศบาล	๒๐๐,๐๐๐	๒๐๐,๐๐๐	๒๐๐,๐๐๐	๒๐๐,๐๐๐	๒๐๐,๐๐๐	ผู้เข้าร่วมกิจกรรม โครงการมีความพึงพอใจ ไม่น้อยกว่าร้อยละ ๘๐	๑. ผู้เข้าร่วมกิจกรรมได้ร่วมกัน รำลึกถึงพระมหากรุณาธิคุณ พระบาทสมเด็จพระเจ้าอยู่หัว ๒. ผู้เข้าร่วมกิจกรรมได้ ร่วมกันสืบสานพระราช ปณิธานพระบาทสมเด็จพระ พระเจ้าอยู่หัว ๓. ผู้เข้าร่วมกิจกรรมได้ ร่วมกันขับเคลื่อนทำกิจกรรม เพื่อพัฒนา ทำความสะอาด และปรับปรุงภูมิทัศน์ สภาพแวดล้อมให้ดียิ่งขึ้น	สำนักปลัด เทศบาล

ที่	โครงการ	วัตถุประสงค์	เป้าหมาย (ผลผลิตของโครงการ)	งบประมาณ					ตัวชี้วัด (KPI)	ผลที่คาดว่าจะ ได้รับ	หน่วยงาน รับผิดชอบหลัก	
				๒๕๖๖ (บาท)	๒๕๖๗ (บาท)	๒๕๖๘ (บาท)	๒๕๖๙ (บาท)	๒๕๗๐ (บาท)				
๒	จัดทำแผนพัฒนา งบประมาณ และ การติดตาม ประเมินผล	- เพื่อแสดงแนวทางการ พัฒนาในช่วงห้าปีที่มีความ สอดคล้องและสนองตอบ ต่อยุทธศาสตร์การพัฒนา อย่างมีประสิทธิภาพ	- จัดทำเอกสารแผน พัฒนาท้องถิ่น (พ.ศ.๒๕๖๖-๒๕๗๐) เทศบาลนครนคร	๕๐๐,๐๐๐	๕๐๐,๐๐๐	๕๐๐,๐๐๐	๕๐๐,๐๐๐	๕๐๐,๐๐๐	- การจัดทำแผนฯ แล้วเสร็จทันก่า หนดตามระเบียบฯ	- เทศบาลมีแผนพัฒนา เพื่อนำไปปฏิบัติให้สอดคล้องกับแผนยุทธศาสตร์ การพัฒนาที่ได้จัดทำไว้ และใช้เป็นหนทางในการ ดำเนินการพัฒนาช่วง ห้าปีได้อย่างมี	กองยุทธศาสตร์ และงบประมาณ	
		- เพื่อแสดงรายละเอียด ประมาณการรับ-จ่ายอย่าง มีระบบ และเป็นเครื่องมือ ควบคุมการดำเนินงานใน อนาคต	- จัดทำเอกสาร งบประมาณรายจ่าย ประจำปี พ.ศ.๒๕๖๖ - ๒๕๗๐							- จัดทำงบประมาณ แล้วเสร็จทันก่า หนดตามระเบียบฯ	ประสิทธิภาพ - เทศบาลมีงบประมาณ ประจำปีที่เป็นเครื่องมือ ควบคุมการใช้จ่าย งบประมาณ	
		- เพื่อแสดงรายละเอียด โครงการพัฒนาและกิจกรรม ที่จะดำเนินการในเขต เทศบาล และใช้เป็นเครื่อง มือในการติดตามและ ประเมินผลโครงการให้เป็น ไปอย่างเหมาะสมและมี ประสิทธิภาพ	- จัดทำเอกสารแผนการ ดำเนินงาน ประจำปีงบประมาณ พ.ศ.๒๕๖๖ - ๒๕๗๐							- จัดทำแผนการ ดำเนินงานแล้ว เสร็จทันกำหนด ตามระเบียบฯ	- ทำให้ทราบช่วงระยะ เวลาดำเนินการของ แต่ละโครงการ - เกิดความสะดวกรใน การติดตามและประเมิน ผลโครงการ	

ที่	โครงการ	วัตถุประสงค์	เป้าหมาย (ผลผลิตของโครงการ)	งบประมาณ					ตัวชี้วัด (KPI)	ผลที่คาดว่าจะได้รับ	หน่วยงาน รับผิดชอบหลัก
				๒๕๖๖ (บาท)	๒๕๖๗ (บาท)	๒๕๖๘ (บาท)	๒๕๖๙ (บาท)	๒๕๗๐ (บาท)			
		- เพื่อให้การบริหารและการดำเนินงานเป็นไปอย่างมีประสิทธิภาพ - เพื่อประเมินผลสัมฤทธิ์และเป็นการตรวจสอบผลการดำเนินงาน กระบวนการดำเนินงาน ผลผลิต ผลกระทบที่เกิดจากการปฏิบัติตามโครงการที่เป็นผลมาจากการใช้จ่ายงบประมาณ	- ติดตามและประเมินผลการดำเนินงานตามแผนพัฒนาเทศบาล ประจำปี พ.ศ.๒๕๖๖ - ๒๕๗๐						มีรายงานการติดตามประเมินผลและแล้วเสร็จทันกำหนดระยะเวลาตามระเบียบฯ	- ทำให้ได้ทราบผลการดำเนินงานและปัญหาอุปสรรคในการดำเนินงานตามแผนพัฒนาและได้ดำเนินการแก้ไขปรับปรุง	
		เพื่ออบรมสัมมนากระบวนการสร้างนวัตกรรม(Design Thinking) ให้แก่บุคลากรของเทศบาลเพื่อนำมาจัดทำแผนงานโครงการเมืองอัจฉริยะ	- จัดทำแผนงานโครงการเมืองอัจฉริยะ						ผู้เข้ารับการอบรมมีความรู้ ความเข้าใจเกี่ยวกับการจัดทำโครงการเมืองอัจฉริยะ ร้อยละ ๘๐	บุคลากรของเทศบาล มีความรู้ ความเข้าใจเกี่ยวกับการจัดทำโครงการเมืองอัจฉริยะ	
		- เพื่อเป็นการสะท้อนผลการปฏิบัติงานของเทศบาลอย่างแท้จริง และได้รับข้อมูลย้อนกลับด้านผลงาน	- ประเมินผลการปฏิบัติราชการ						ร้อยละความพึงพอใจของผู้มาใช้บริการในเทศบาล ไม่น้อยกว่า ๗๐%	สามารถนำข้อมูลที่ได้มาปรับปรุงประสิทธิภาพการปฏิบัติงานและวางแผนการบริหารงานบุคคลให้ดียิ่งขึ้น	
รวม	๒ โครงการ	-	-	๗๐๐,๐๐๐	๗๐๐,๐๐๐	๗๐๐,๐๐๐	๗๐๐,๐๐๐	๗๐๐,๐๐๐	-	-	-

รายละเอียดโครงการพัฒนา
แผนพัฒนาท้องถิ่น (พ.ศ.๒๕๖๖ - ๒๕๗๐) ทบทวน ครั้งที่ ๑/๒๕๖๕
เทศบาลนครนครศรีธรรมราช

ก. ยุทธศาสตร์จังหวัดที่ ๔ การพัฒนาคน ชุมชน และสังคมให้น่าอยู่ เข้มแข็ง ตามปรัชญาเศรษฐกิจพอเพียง

ข. ยุทธศาสตร์การพัฒนาของ อปท. ในเขตจังหวัดที่ ๔ การพัฒนาโครงสร้างพื้นฐาน

๒. ยุทธศาสตร์การพัฒนาด้านโครงสร้างพื้นฐาน

๒.๑ กลยุทธ์ พัฒนาการก่อสร้าง ปรับปรุง บำรุงรักษาถนน ทางเท้า ท่อระบายน้ำ สะพาน และอาคารสถานที่

แผนงานอุตสาหกรรมและการโยธา

ที่	โครงการ	วัตถุประสงค์	เป้าหมาย (ผลผลิตของโครงการ)	งบประมาณ					ตัวชี้วัด (KPI)	ผลที่คาดว่าจะได้รับ	หน่วยงาน รับผิดชอบหลัก
				๒๕๖๖ (บาท)	๒๕๖๗ (บาท)	๒๕๖๘ (บาท)	๒๕๖๙ (บาท)	๒๕๗๐ (บาท)			
๑	ติดตั้งสัญญาณไฟจราจร ถนนราชดำเนิน จากสี่แยก ตลาดแขก ไปทางทิศเหนือ ถึงสุดเขตเทศบาลฯ บริเวณ สนามกีฬาากลางฯ	เพื่อให้ประชาชนที่สัญจร ไป-มา มีความปลอดภัย ในการใช้ถนน	-โคมสัญญาณไฟจราจร (สีเขียวและสีแดง ขนาด ไม่น้อยกว่า ๓๐๐ มม. สีเหลืองขนาดไม่น้อย กว่า ๔๐๐ มม. มีนาฬิกา ในตัว -เสาเหล็ก ๘ เหลี่ยม สูงไม่น้อยกว่า ๖.๕๐ เมตร แขนยาวไม่น้อย กว่า ๕.๐๐ เมตร -เสาเหล็กขนาดไม่น้อย กว่า ๔.๐๐ นิ้ว สูงไม่น้อยกว่า ๔.๐๐เมตร	-	-	-	๗,๐๐๐,๐๐๐	-	ระบบสัญญาณไฟ จราจรได้มาตรฐาน จำนวน ๑ แห่ง	ประชาชนที่ใช้ถนน สัญจรไป-มา มีความ ปลอดภัย	สำนักช่าง

ที่	โครงการ	วัตถุประสงค์	เป้าหมาย (ผลผลิตของโครงการ)	งบประมาณ					ตัวชี้วัด (KPI)	ผลที่คาดว่าจะ จะได้รับ	หน่วยงาน รับผิดชอบหลัก
				๒๕๖๖ (บาท)	๒๕๖๗ (บาท)	๒๕๖๘ (บาท)	๒๕๖๙ (บาท)	๒๕๗๐ (บาท)			
			-ท่อเหล็กร้อยสาย (ท่อประปา) ขนาดไม่ น้อยกว่า ๒ นิ้ว -ตู้ควบคุมสัญญาณไฟ จราจรพร้อมอุปกรณ์ ป้องกัน ตามรูปแบบและรายการ ของเทศบาล								
๒	ติดตั้งสัญญาณไฟคนเดินข้าม ถนนราชดำเนิน จากสี่แยก ตลาดแขก ไปทางทิศเหนือ ถึงสุดเขตเทศบาลฯ บริเวณ สนามกีฬากลางฯ	เพื่อให้ประชาชนมีความ ปลอดภัยในการข้ามถนน ราชดำเนิน	- เสา Mast Arm สูง ไม่น้อยกว่า ๕.๕๐ เมตร - ดวงโคมไฟสัญญาณ จราจร ขนาดไม่น้อยกว่า ๓๐๐ มม. ชนิด LED - ดวงโคมไฟสัญญาณ คนข้ามถนน ขนาดไม่ น้อยกว่า ๒๐๐ มม. ชนิด LED - เครื่องนับเวลาถอย หลัง (LED) ๓ หลัก - ตู้ควบคุมสัญญาณไฟ คนเดินข้าม ตามรูปแบบและรายการ ของเทศบาล	-	-	๕,๕๖๐,๐๐๐	-	-	ระบบสัญญาณไฟ จราจรได้มาตรฐาน จำนวน ๑ แห่ง	ประชาชนมีความปลอดภัย ในการข้ามถนน ราชดำเนิน	สำนักช่าง

ที่	โครงการ	วัตถุประสงค์	เป้าหมาย (ผลผลิตของโครงการ)	งบประมาณ					ตัวชี้วัด (KPI)	ผลที่คาดว่าจะได้รับ	หน่วยงาน รับผิดชอบหลัก
				๒๕๖๖ (บาท)	๒๕๖๗ (บาท)	๒๕๖๘ (บาท)	๒๕๖๙ (บาท)	๒๕๗๐ (บาท)			
๓	ติดตั้งสัญญาณไฟจราจรถนนราชดำเนิน จากสี่แยกศาลามีชัย ถึงสี่แยกประตูชัยสิทธิ์	เพื่อให้ประชาชนที่สัญจรไป-มา มีความปลอดภัยในการใช้ถนน	- โคมสัญญาณไฟจราจร (สีเขียวและสีแดง ขนาดไม่น้อยกว่า ๓๐๐ มม. สีเหลืองขนาดไม่น้อยกว่า ๔๐๐ มม. มีนาฬิกาในตัว -เสาเหล็ก ๘ เหลี่ยม สูงไม่น้อยกว่า ๖.๕๐ เมตร แขนยาวไม่น้อยกว่า ๕.๐๐ เมตร -เสาเหล็กขนาดไม่น้อยกว่า ๔.๐๐ นิ้ว สูงไม่น้อยกว่า ๔.๐๐ เมตร -ท่อเหล็กร้อยสาย (ท่อประปา) ขนาดไม่น้อยกว่า ๒ นิ้ว -ตู้ควบคุมสัญญาณไฟจราจรพร้อมอุปกรณ์ป้องกัน ตามรูปแบบและรายการของเทศบาล	-	๔,๘๐๐,๐๐๐	-	-	-	ระบบสัญญาณไฟจราจรได้มาตรฐานจำนวน ๑ แห่ง	ประชาชนที่ใช้ถนนสัญจรไป-มา มีความปลอดภัย	สำนักช่าง

ที่	โครงการ	วัตถุประสงค์	เป้าหมาย (ผลผลิตของโครงการ)	งบประมาณ					ตัวชี้วัด (KPI)	ผลที่คาดว่าจะได้รับ	หน่วยงาน รับผิดชอบหลัก
				๒๕๖๖ (บาท)	๒๕๖๗ (บาท)	๒๕๖๘ (บาท)	๒๕๖๙ (บาท)	๒๕๗๐ (บาท)			
๔	ติดตั้งสัญญาณไฟคนเดินข้ามถนนราชดำเนิน จากสี่แยกศาลามีชัย ถึงสี่แยกประตูไชยสิทธิ์	เพื่อให้ประชาชนมีความปลอดภัยในการข้ามถนนราชดำเนิน	- เสา Mast Arm สูงไม่น้อยกว่า ๕.๕๐ เมตร - ดวงโคมไฟสัญญาณจราจร ขนาดไม่น้อยกว่า ๓๐๐ มม. ชนิด LED - ดวงโคมไฟสัญญาณคนข้ามถนน ขนาดไม่น้อยกว่า ๒๐๐ มม. ชนิด LED - เครื่องนับเวลาถอยหลัง (LED) ๓ หลัก - ตู้ควบคุมสัญญาณไฟคนเดินข้าม ตามรูปแบบและรายการของเทศบาล	-	๕,๕๖๐,๐๐๐	-	-	-	ระบบสัญญาณไฟจราจรได้มาตรฐานจำนวน ๑ แห่ง	ประชาชนมีความปลอดภัยในการข้ามถนนราชดำเนิน	สำนักช่าง

ที่	โครงการ	วัตถุประสงค์	เป้าหมาย (ผลผลิตของโครงการ)	งบประมาณ					ตัวชี้วัด (KPI)	ผลที่คาดว่าจะได้รับ	หน่วยงาน รับผิดชอบหลัก
				๒๕๖๖ (บาท)	๒๕๖๗ (บาท)	๒๕๖๘ (บาท)	๒๕๖๙ (บาท)	๒๕๗๐ (บาท)			
๕	ปรับปรุงสัญญาณไฟจราจร ระบบกล้องตรวจวัดปริมาณ รถ บริเวณแยกคูขวาง	เพื่อแก้ไขปัญหาการ จราจรติดขัดในเขตเมือง นครศรีธรรมราช	ระบบสัญญาณไฟ จราจร - โคมสัญญาณไฟ จราจร LED แบบ ๔ ดวงโคม ๘ ชุด - เครื่องนับเวลาถอยหลัง ๔ ชุด - ป้อพัก - สายเคเบิล ชนิด CV - ตู้ควบคุม ๑ ตู้ ระบบกล้องตรวจวัด ปริมาณรถ - กล้อง IP Camera ๔ ตัว - เสาสำหรับติดตั้ง กล้อง สูงไม่น้อยกว่า ๖.๐๐ เมตร พร้อมฐาน ๔ ต้น - ชุดประมวลผลกล้อง ๑ ชุด ตามรูปแบบและรายการ ของเทศบาล	-	๓,๐๐๐,๐๐๐	-	-	-	ระบบสัญญาณไฟ จราจรได้มาตรฐาน จำนวน ๑ แห่ง	ทำให้แก้ไขปัญหาการ จราจรติดขัดในเมือง นครศรีธรรมราช ได้มีประสิทธิภาพ มากขึ้น	สำนักช่าง

ที่	โครงการ	วัตถุประสงค์	เป้าหมาย (ผลผลิตของโครงการ)	งบประมาณ					ตัวชี้วัด (KPI)	ผลที่คาดว่าจะได้รับ	หน่วยงาน รับผิดชอบหลัก
				๒๕๖๖ (บาท)	๒๕๖๗ (บาท)	๒๕๖๘ (บาท)	๒๕๖๙ (บาท)	๒๕๗๐ (บาท)			
๖	ปรับปรุงสัญญาณไฟจราจรระบบกล้องตรวจวัดปริมาณรถ บริเวณสี่แยกถนนศรีปราชญ์ ตัดกับถนนปากนคร	เพื่อแก้ไขปัญหาการจราจรติดขัดในเขตเมืองนครศรีธรรมราช	ระบบสัญญาณไฟจราจร - เส้าไฟจราจร แบบเส้าสูง ๑ ต้น - เส้าไฟจราจร แบบเส้ามาตรฐาน ๒ ต้น - โคมสัญญาณไฟจราจร LED แบบ ๔ ดวงโคม ๔ ชุด - โคมสัญญาณไฟจราจร LED แบบ ๓ ดวงโคม ๔ ชุด - เครื่องนับเวลาถอยหลัง ๔ ชุด - ป้อพัก - สายเคเบิล ชนิด CV ระบบกล้องตรวจวัดปริมาณรถ - กล้อง IP Camera ๔ ตัว - เส้าสำหรับติดตั้งกล้อง สูงไม่น้อยกว่า ๖.๐๐ เมตร พร้อมฐาน ๔ ต้น - ชุดประมวลผลกล้อง ๑ ชุด ตามรูปแบบและรายการของเทศบาล	-	๓,๐๐๐,๐๐๐	-	-	-	ระบบสัญญาณไฟจราจรได้มาตรฐานจำนวน ๑ แห่ง	ทำให้แก้ไขปัญหาการจราจรติดขัดในเมืองนครศรีธรรมราช ได้มีประสิทธิภาพมากขึ้น	สำนักช่าง

ที่	โครงการ	วัตถุประสงค์	เป้าหมาย (ผลผลิตของโครงการ)	งบประมาณ					ตัวชี้วัด (KPI)	ผลที่คาดว่าจะได้รับ	หน่วยงาน รับผิดชอบหลัก
				๒๕๖๖ (บาท)	๒๕๖๗ (บาท)	๒๕๖๘ (บาท)	๒๕๖๙ (บาท)	๒๕๗๐ (บาท)			
๗	ปรับปรุงสัญญาณไฟจราจร ระบบกล้องตรวจวัดปริมาณ รถ แยกท่าวัง	เพื่อแก้ไขปัญหาการ จราจรติดขัดในเขตเมือง นครศรีธรรมราช	ระบบสัญญาณไฟ จราจร - โคมสัญญาณไฟ จราจร LED แบบ ๔ ดวงโคม ๔ ชุด - โคมสัญญาณไฟ จราจร LED แบบ ๓ ดวงโคม ๔ ชุด - เครื่องนับเวลาลอย หลัง ๔ ชุด - ป้อพัก - สายเคเบิล ชนิด CV ระบบกล้องตรวจวัด ปริมาณรถ - กล้อง IP Camera ๔ ตัว - เสาสำหรับติดตั้ง กล้อง สูงไม่น้อยกว่า ๖.๐๐ เมตร พร้อมฐาน ๔ ต้น - ชุดประมวลผลกล้อง ๑ ชุด ตามรูปแบบและรายการ ของเทศบาล	-	๓,๐๐๐,๐๐๐	-	-	-	ระบบสัญญาณไฟ จราจรได้มาตรฐาน จำนวน ๑ แห่ง	ทำให้แก้ไขปัญหาการ จราจรติดขัดในเมือง นครศรีธรรมราช ได้มีประสิทธิภาพ มากขึ้น	สำนักช่าง

ที่	โครงการ	วัตถุประสงค์	เป้าหมาย (ผลผลิตของโครงการ)	งบประมาณ					ตัวชี้วัด (KPI)	ผลที่คาดว่าจะได้รับ	หน่วยงาน รับผิดชอบหลัก
				๒๕๖๖ (บาท)	๒๕๖๗ (บาท)	๒๕๖๘ (บาท)	๒๕๖๙ (บาท)	๒๕๗๐ (บาท)			
๘	ปรับปรุงสัญญาณไฟจราจร ระบบกล้องตรวจวัดปริมาณ รถ แยกตลาดแขก	เพื่อแก้ไขปัญหาการ จราจรติดขัดในเขตเมือง นครศรีธรรมราช	ระบบสัญญาณไฟ จราจร - โคมสัญญาณไฟ จราจร LED แบบ ๔ ดวงโคม ๔ ชุด - โคมสัญญาณไฟ จราจร LED แบบ ๓ ดวงโคม ๔ ชุด - เครื่องนับเวลาลอย หลัง ๔ ชุด - ป้อพัก - สายเคเบิล ชนิด CV ระบบกล้องตรวจวัด ปริมาณรถ - กล้อง IP Camera ๔ ตัว - เสาสำหรับติดตั้ง กล้อง สูงไม่น้อยกว่า ๖.๐๐ เมตร พร้อมฐาน ๔ ต้น - ชุดประมวลผลกล้อง ๑ ชุด ตามรูปแบบและรายการ ของเทศบาล	-	๓,๐๐๐,๐๐๐	-	-	-	ระบบสัญญาณไฟ จราจรได้มาตรฐาน จำนวน ๑ แห่ง	ทำให้แก้ไขปัญหาการ จราจรติดขัดในเมือง นครศรีธรรมราช ได้มีประสิทธิภาพ มากขึ้น	สำนักช่าง

ที่	โครงการ	วัตถุประสงค์	เป้าหมาย (ผลผลิตของโครงการ)	งบประมาณ					ตัวชี้วัด (KPI)	ผลที่คาดว่าจะ จะได้รับ	หน่วยงาน รับผิดชอบหลัก
				๒๕๖๖ (บาท)	๒๕๖๗ (บาท)	๒๕๖๘ (บาท)	๒๕๖๙ (บาท)	๒๕๗๐ (บาท)			
๙	ติดตั้งหมุดระบบโซลาร์เซลล์ แบบไฟกระพริบ ถนนราชดำเนิน จากสี่แยก ตลาดแขก ไปทางทิศเหนือ ถึงสุดเขตเทศบาลฯ บริเวณ สนามกีฬาากลางฯ	เพื่อให้ประชาชนที่สัญจร ไป-มา มีความปลอดภัย ในการใช้ถนน	- หมุดสะท้อนแสงแบบ กระพริบพลังงานแสง อาทิตย์ บนเส้นจราจร ขนาดไม่น้อยกว่า ๑๑๓ x ๑๑๓ x ๖๓ มม. จำนวน ๕๓๒ อัน ตามรูปแบบ และรายการของเทศบาล	-	-	-	-	๑,๗๑๕,๐๐๐	ถนนได้รับการพัฒนา ให้มีความปลอดภัย จำนวน ๑ เส้นทาง	ประชาชนที่ใช้ถนน สัญจรไป-มา มีความ ปลอดภัย	สำนักช่าง
๑๐	ติดตั้งหมุดระบบโซลาร์เซลล์ แบบไฟกระพริบ ถนนราชดำเนิน จากสี่แยก ศาลาไม้ชัย ถึงสี่แยกประตู ไชยสิทธิ์	เพื่อให้ประชาชนที่สัญจร ไป-มา มีความปลอดภัย ในการใช้ถนน	- หมุดสะท้อนแสงแบบ กระพริบพลังงานแสง อาทิตย์ บนเส้นจราจร ขนาดไม่น้อยกว่า ๑๑๓ x ๑๑๓ x ๖๓ มม. จำนวน ๖๕๐ อัน ตามรูปแบบ และรายการของเทศบาล	-	-	-	-	๑,๙๐๐,๐๐๐	ถนนได้รับการพัฒนา ให้มีความปลอดภัย จำนวน ๑ เส้นทาง	ประชาชนที่ใช้ถนน สัญจรไป-มา มีความ ปลอดภัย	สำนักช่าง

ที่	โครงการ	วัตถุประสงค์	เป้าหมาย (ผลผลิตของโครงการ)	งบประมาณ					ตัวชี้วัด (KPI)	ผลที่คาดว่าจะได้รับ	หน่วยงาน รับผิดชอบหลัก
				๒๕๖๖ (บาท)	๒๕๖๗ (บาท)	๒๕๖๘ (บาท)	๒๕๖๙ (บาท)	๒๕๗๐ (บาท)			
๑๑	ตีเส้นจราจรบนผิวทาง และ ทาสีขอบทางเท้า ถนนราชดำเนิน จากสี่แยก ตลาดแขก ไปทางทิศเหนือ ถึงสุดเขตเทศบาลฯ บริเวณ สนามกีฬาากลางฯ	เพื่อให้ประชาชนที่สัญจร ไป-มา มีความปลอดภัย ในการใช้ถนน	- ตีเส้นจราจรบนผิวทาง ตามข้อกำหนดการจัดทำ เครื่องหมายจราจรบน ผิวทาง กรมทางหลวง กระทรวงคมนาคม ฉบับ เดือนกรกฎาคม พ.ศ. ๒๕๕๑ พื้นที่ไม่น้อย กว่า ๑,๙๙๕.๐๐ ตาราง เมตร - ทาสีขอบทางเท้า พื้นที่ไม่น้อยกว่า ๕,๓๒๐.๐๐ ตารางเมตร ตามรูปแบบและรายการ ของเทศบาล	-	-	-	๓,๔๘๐,๐๐๐	-	ถนนได้รับการพัฒนา ให้มีความปลอดภัย จำนวน ๑ เส้นทาง	ประชาชนที่ใช้ถนน สัญจรไป-มา มีความ ปลอดภัย	สำนักช่าง

ที่	โครงการ	วัตถุประสงค์	เป้าหมาย (ผลผลิตของโครงการ)	งบประมาณ					ตัวชี้วัด (KPI)	ผลที่คาดว่าจะ จะได้รับ	หน่วยงาน รับผิดชอบหลัก
				๒๕๖๖ (บาท)	๒๕๖๗ (บาท)	๒๕๖๘ (บาท)	๒๕๖๙ (บาท)	๒๕๗๐ (บาท)			
๑๒	ตีเส้นจราจรบนผิวทาง และ ทาสีขอบทางเท้า ถนนราชดำเนิน จากสี่แยก ศาลามีชัย ถึงสี่แยกประตู ไชยสิทธิ์	เพื่อให้ประชาชนที่สัญจร ไป-มา มีความปลอดภัย ในการใช้ถนน	- ตีเส้นจราจรบนผิวทาง ตามข้อกำหนดการจัดทำ เครื่องหมายจราจรบน ผิวทาง กรมทางหลวง กระทรวงคมนาคม ฉบับ เดือนกรกฎาคม พ.ศ. ๒๕๕๑ พื้นที่ไม่น้อย กว่า ๒,๓๙๓.๐๐ ตาราง เมตร - ทาสีขอบทางเท้า พื้นที่ไม่น้อยกว่า ๒,๘๔๐.๐๐ ตารางเมตร ตามรูปแบบและรายการ ของเทศบาล	-	-	-	๑,๙๘๙,๐๐๐	-	ถนนได้รับการพัฒนา ให้มีความปลอดภัย จำนวน ๑ เส้นทาง	ประชาชนที่ใช้ถนน สัญจรไป-มา มีความ ปลอดภัย	สำนักช่าง

ที่	โครงการ	วัตถุประสงค์	เป้าหมาย (ผลผลิตของโครงการ)	งบประมาณ					ตัวชี้วัด (KPI)	ผลที่คาดว่าจะได้รับ	หน่วยงาน รับผิดชอบหลัก
				๒๕๖๖ (บาท)	๒๕๖๗ (บาท)	๒๕๖๘ (บาท)	๒๕๖๙ (บาท)	๒๕๗๐ (บาท)			
๑๓	ติดตั้งสัญญาณไฟจราจร ถนนพัฒนาการคูขวาง บริเวณตลาดเสาร์-อาทิตย์	เพื่อให้ประชาชนที่สัญจร ไป-มา มีความปลอดภัย ในการใช้ถนน	-คอมสัญญาณไฟจราจร (สีเขียวและสีแดง ขนาด ไม่น้อยกว่า ๓๐๐ มม. สีเหลืองขนาดไม่น้อย กว่า ๔๐๐ มม. มีนาฬิกา ในตัว) -เสาเหล็ก ๘ เหลี่ยม สูงไม่น้อยกว่า ๖.๕๐ เมตร แขนยาวไม่น้อยกว่า ๖.๕๐ เมตร จำนวน ๒ ต้น -เสาเหล็กขนาดไม่น้อย กว่า ๔ นิ้ว ยาวไม่น้อย กว่า ๓.๕๐ เมตร จำนวน ๒ ต้น -บ่อพัก จำนวน ๔ ชุด -ท่อเหล็กร้อยสาย (ท่อประปา) ขนาดไม่ น้อยกว่า ๒ นิ้ว จำนวน ไม่น้อยกว่า ๑๐ ท่อน -ตู้ควบคุมสัญญาณไฟ จราจรพร้อมอุปกรณ์ ป้องกัน จำนวน ๑ ชุด ตามรูปแบบและ รายการของเทศบาล	-	๑,๒๐๐,๐๐๐	-	-	-	ระบบสัญญาณไฟ จราจรได้มาตรฐาน จำนวน ๑ แห่ง	ประชาชนที่ใช้ถนน สัญจรไป-มา มีความ ปลอดภัย	สำนักช่าง

ที่	โครงการ	วัตถุประสงค์	เป้าหมาย (ผลผลิตของโครงการ)	งบประมาณ					ตัวชี้วัด (KPI)	ผลที่คาดว่าจะ จะได้รับ	หน่วยงาน รับผิดชอบหลัก
				๒๕๖๖ (บาท)	๒๕๖๗ (บาท)	๒๕๖๘ (บาท)	๒๕๖๙ (บาท)	๒๕๗๐ (บาท)			
๑๔	การศึกษาการระบายน้ำ ในเขตเทศบาลนครนครศรี ธรรมราช	เพื่อศึกษาความลึก ความยาว ค่าระดับของ คลองระบายน้ำและคู ระบายน้ำ ในเขตเทศบาล นครนครศรีธรรมราช นำไปสู่การแก้ไขปัญหา น้ำท่วมขังที่ตรงจุด	สำรวจและจัดทำแบบ รายละเอียด รูปแปลน รูปตัด ขนาด ความลึก ความยาว ค่าระดับของ - คลองระบายน้ำ ธรรมชาติ จำนวน ๖ สาย ความยาวไม่น้อยกว่า ๑๓.๐๐ กิโลเมตร - คูระบายน้ำข้างถนน สายหลักในเขตเทศบาลฯ จำนวน ๕ สาย ความยาว ไม่น้อยกว่า ๓๒.๐๐ กิโลเมตร - คูระบายน้ำข้างถนน สายรองในเขตเทศบาลฯ จำนวน ๓๕๕ สาย ความยาวไม่น้อยกว่า ๑๐๙.๐๐ กิโลเมตร ตามรูปแบบและ รายการของเทศบาล	-	๔,๕๕๐,๐๐๐	-	-	-	ประชาชนมีความ พึงพอใจร้อยละ ๘๐	ทำให้ทราบถึงลักษณะ ความสูงต่ำของพื้นที่ และรายละเอียดภูมิ ประเทศในแนว ศูนย์กลาง ของคลอง ระบายน้ำอย่างละเอียด เพื่อนำไปสู่การแก้ไข ปัญหาเรื่องการระบาย น้ำ อย่างแท้จริง	สำนักช่าง

ที่	โครงการ	วัตถุประสงค์	เป้าหมาย (ผลผลิตของโครงการ)	งบประมาณ					ตัวชี้วัด (KPI)	ผลที่คาดว่าจะ จะได้รับ	หน่วยงาน รับผิดชอบหลัก
				๒๕๖๖ (บาท)	๒๕๖๗ (บาท)	๒๕๖๘ (บาท)	๒๕๖๙ (บาท)	๒๕๗๐ (บาท)			
๑๕	ก่อสร้างรางระบายน้ำ ค.ส.ล. ซอยเพชรสงค์	เพื่อระบายน้ำไม่ให้ท่วมขัง บ้านเรือนของประชาชน	รางระบายน้ำ ค.ส.ล. ภายในกว้าง ๐.๕๐ เมตร ยาว ๘๘.๐๐ เมตร ตามรูปแบบและรายการของเทศบาล	-	๔๐๐,๐๐๐	-	-	-	ถนนได้รับการพัฒนา จำนวน ๑ เส้นทาง	ทำให้บ้านเรือนของประชาชนไม่ได้รับความเดือดร้อนจากปัญหาน้ำท่วมขัง	สำนักช่าง
๑๖	ก่อสร้างปูยางแอสฟัลต์ติก คอนกรีต และรางระบายน้ำ ค.ส.ล. ซอยก้าวหน้า แยก ๑ -ซอยตีนเป็ด	เพื่อความปลอดภัยในการสัญจรไปมาของประชาชน	ถนน หนา ๐.๐๕ เมตร กว้าง ๓.๕๐-๔.๕๐ เมตร ยาว ๒๐๘.๐๐ เมตร หรือมีพื้นที่ไม่น้อยกว่า ๘๓๒.๐๐ ตารางเมตร พร้อมตีเส้นจราจร และรางระบายน้ำ ค.ส.ล. (ฝั่งทิศเหนือ) ภายในกว้าง ๐.๔๐ เมตร ยาว ๒๐๘.๐๐ เมตร รางระบายน้ำ ค.ส.ล. (ฝั่งทิศใต้) ภายในกว้าง ๐.๔๐ เมตร ยาว ๒๐๘.๐๐ เมตร ตามรูปแบบและรายการของเทศบาล	-	๑,๘๐๐,๐๐๐	-	-	-	ถนนได้รับการพัฒนา จำนวน ๑ เส้นทาง ระยะทาง ๒๐๘ เมตร	ทำให้ประชาชนได้รับความปลอดภัยจากการใช้ถนน	สำนักช่าง

ที่	โครงการ	วัตถุประสงค์	เป้าหมาย (ผลผลิตของโครงการ)	งบประมาณ					ตัวชี้วัด (KPI)	ผลที่คาดว่าจะได้รับ	หน่วยงาน รับผิดชอบหลัก
				๒๕๖๖ (บาท)	๒๕๖๗ (บาท)	๒๕๖๘ (บาท)	๒๕๖๙ (บาท)	๒๕๗๐ (บาท)			
๑๗	ก่อสร้างถนน ค.ส.ล. และ รางระบายน้ำ ค.ส.ล. ขอยดินเบ็ด (จากถนน นครศรีฯ-หัวไทร ไปทาง ทิศตะวันออก)	เพื่อความปลอดภัยในการ สัญจรไปมาของประชาชน	ถนน หนา ๐.๑๕ เมตร กว้าง ๔.๑๐-๕.๗๐ เมตร ยาว ๒๓๓.๐๐ เมตร หรือมีพื้นที่ไม่ น้อยกว่า ๑,๑๑๐.๐๐ ตารางเมตร และราง ระบายน้ำ ค.ส.ล. (ด้าน ทิศเหนือ) ภายในกว้าง ๐.๔๐ เมตร ยาว ๒๓๓.๐๐ เมตร ราง ระบายน้ำ ค.ส.ล. (ด้าน ทิศใต้) ภายในกว้าง ๐.๔๐ เมตร ยาว ๒๓๓.๐๐ เมตร พร้อม พร้อมวางท่อเมน ประปาทั้ง ๒ ฝั่ง ยาว ๒๓๓.๐๐ เมตร ตาม รูปแบบและรายการ ของเทศบาล	-	๓,๗๐๐,๐๐๐	-	-	-	ถนนได้รับการพัฒนา จำนวน ๑ เส้นทาง ระยะทาง ๒๓๓ เมตร	ทำให้ประชาชนได้รับ ความปลอดภัยจากการ ใช้ถนน	สำนักช่าง

ที่	โครงการ	วัตถุประสงค์	เป้าหมาย (ผลผลิตของโครงการ)	งบประมาณ					ตัวชี้วัด (KPI)	ผลที่คาดว่าจะได้รับ	หน่วยงาน รับผิดชอบหลัก
				๒๕๖๖ (บาท)	๒๕๖๗ (บาท)	๒๕๖๘ (บาท)	๒๕๖๙ (บาท)	๒๕๗๐ (บาท)			
๑๘	ก่อสร้างปูยางแอสฟัลท์ติก คอนกรีต และรางระบายน้ำ ค.ส.ล. ซอยแก้วหน้า แยก ๓ - ซอยดินเบ็ด	เพื่อความปลอดภัยในการ สัญจรไปมาของประชาชน	ถนน หนา ๐.๐๕ เมตร กว้าง ๓.๕๐-๔.๐๐ เมตร ยาว ๒๑๕.๐๐ เมตร หรือมีพื้นที่ไม่ น้อยกว่า ๘๐๖.๐๐ ตารางเมตร และราง ระบายน้ำ ค.ส.ล. (ฝั่ง ทิศเหนือ) ภายในกว้าง ๐.๔๐ เมตร ยาว ๒๒๓.๐๐ เมตร ราง ระบายน้ำ ค.ส.ล. (ฝั่งทิศใต้) ภายในกว้าง ๐.๔๐ เมตร ยาว ๒๒๐.๐๐ เมตร พร้อม วางท่อเมนประปา ทั้ง ๒ ฝั่ง ตามรูปแบบ และรายการของ เทศบาล	-	๒,๓๐๐,๐๐๐	-	-	-	ถนนได้รับการพัฒนา จำนวน ๑ เส้นทาง ระยะทาง ๒๑๕ เมตร	ทำให้ประชาชนได้รับ ความปลอดภัยจากการ ใช้ถนน	สำนักช่าง

ที่	โครงการ	วัตถุประสงค์	เป้าหมาย (ผลผลิตของโครงการ)	งบประมาณ					ตัวชี้วัด (KPI)	ผลที่คาดว่าจะ จะได้รับ	หน่วยงาน รับผิดชอบหลัก
				๒๕๖๖ (บาท)	๒๕๖๗ (บาท)	๒๕๖๘ (บาท)	๒๕๖๙ (บาท)	๒๕๗๐ (บาท)			
๑๙	ก่อสร้างปูยางแอสฟัลท์ติก คอนกรีต และรางระบายน้ำ ค.ส.ล. ซอยก้าวหน้า ๔	เพื่อความปลอดภัยในการ สัญจรไปมาของประชาชน	ถนน หน้า ๐.๐๕ เมตร กว้าง ๕.๐๐-๖.๐๐ เมตร ยาว ๑๖๐.๐๐ เมตร หรือมีพื้นที่ไม่ น้อยกว่า ๘๘๐.๐๐ ตารางเมตร และราง ระบายน้ำ ค.ส.ล. (ฝั่งทิศใต้) ภายในกว้าง ๐.๔๐ เมตร ยาว ๑๖๐.๐๐ เมตร ตามรูปแบบและ รายการของเทศบาล	-	๑,๓๐๐,๐๐๐	-	-	-	ถนนได้รับการพัฒนา จำนวน ๑ เส้นทาง ระยะทาง ๑๖๐ เมตร	ทำให้ประชาชนได้รับ ความปลอดภัยจากการ ใช้ถนน	สำนักช่าง
๒๐	ก่อสร้างปูยางแอสฟัลท์ติก คอนกรีต และรางระบายน้ำ ค.ส.ล. ซอยก้าวหน้า ๕	เพื่อความปลอดภัยในการ สัญจรไปมาของประชาชน	ถนน หน้า ๐.๐๕ เมตร กว้าง ๗.๐๐-๑๒.๐๐ เมตร ยาว ๒๗๓.๐๐ เมตร หรือมีพื้นที่ไม่ น้อยกว่า ๒,๕๙๓.๐๐ ตารางเมตร และราง ระบายน้ำ ค.ส.ล. (ทั้งสองฝั่ง) ภายในกว้าง ๐.๔๐ เมตร ยาว ๕๔๖.๐๐ เมตร ตามรูปแบบและ รายการของเทศบาล	-	๒,๕๐๐,๐๐๐	-	-	-	ถนนได้รับการพัฒนา จำนวน ๑ เส้นทาง ระยะทาง ๒๗๓ เมตร	ทำให้ประชาชนได้รับ ความปลอดภัยจากการ ใช้ถนน	สำนักช่าง

ที่	โครงการ	วัตถุประสงค์	เป้าหมาย (ผลผลิตของโครงการ)	งบประมาณ					ตัวชี้วัด (KPI)	ผลที่คาดว่าจะได้รับ	หน่วยงาน รับผิดชอบหลัก
				๒๕๖๖ (บาท)	๒๕๖๗ (บาท)	๒๕๖๘ (บาท)	๒๕๖๙ (บาท)	๒๕๗๐ (บาท)			
๒๑	ก่อสร้างถนน ค.ส.ล. และ รางระบายน้ำ ค.ส.ล. ซอยนิพัทธ์	เพื่อความปลอดภัยในการ สัญจรไปมาของประชาชน	ถนน หน้า ๐.๑๕ เมตร กว้าง ๓.๐๐-๔.๕๐ เมตร ยาว ๒๖๐.๐๐ เมตร หรือมีพื้นที่ไม่ น้อยกว่า ๙๔๐.๐๐ ตารางเมตร และราง ระบายน้ำ ค.ส.ล. (ฝังทิศเหนือ) ภายใน กว้าง ๐.๔๐ เมตร ยาว ๒๖๐.๐๐ เมตร รางระบายน้ำ ค.ส.ล. (ฝังทิศใต้) ภายในกว้าง ๐.๔๐ เมตร ยาว ๒๖๐.๐๐ เมตร พร้อม วางท่อเมนประปา ทั้ง ๒ ฝั่ง ตามรูปแบบ และรายการของ เทศบาล	-	๓,๘๐๐,๐๐๐	-	-	-	ถนนได้รับการพัฒนา จำนวน ๑ เส้นทาง ระยะทาง ๒๖๐ เมตร	ทำให้ประชาชนได้รับ ความปลอดภัยจากการ ใช้ถนน	สำนักช่าง

ที่	โครงการ	วัตถุประสงค์	เป้าหมาย (ผลผลิตของโครงการ)	งบประมาณ					ตัวชี้วัด (KPI)	ผลที่คาดว่าจะได้รับ	หน่วยงาน รับผิดชอบหลัก
				๒๕๖๖ (บาท)	๒๕๖๗ (บาท)	๒๕๖๘ (บาท)	๒๕๖๙ (บาท)	๒๕๗๐ (บาท)			
๒๒	ก่อสร้างปูยางแอสฟัลต์ติก คอนกรีต และทางเท้า คอนกรีตพิมพ์ลาย ถนนท่าชี	เพื่อความปลอดภัยในการ สัญจรไปมาของประชาชน	ถนน หน้า ๐.๐๕ เมตร กว้าง ๗.๐๐-๑๒.๐๐ เมตร ยาว ๒๓๓.๐๐ เมตร หรือมีพื้นที่ไม่ น้อยกว่า ๑,๒๓๕.๐๐ ตารางเมตร พร้อมตีเส้น จราจร และทางเท้า คอนกรีตพิมพ์ลาย ทั้ง ๒ ฝั่ง กว้าง ๐.๘๐-๑.๒๐ เมตร ยาว ๑๓๐.๐๐ เมตร หรือมีพื้นที่ไม่ น้อยกว่า ๓๑๒.๐๐ ตารางเมตร พร้อมหล่อ ขอบบ่อพักเปลี่ยนฝาท่อ จำนวน ๑๔ ฝา และท่อ ระบายน้ำ ค.ส.ล. (ฝั่ง ทิศเหนือ) ขนาดเส้นผ่า ศูนย์กลาง ๐.๖๐ เมตร ยาว ๑๓๐.๐๐ เมตร พร้อมวางท่อเมนประปา ทั้ง ๒ ฝั่ง ตามรูปแบบ และรายการของเทศบาล	-	๒,๓๐๐,๐๐๐	-	-	-	ถนนได้รับการพัฒนา จำนวน ๑ เส้นทาง ระยะทาง ๒๓๓ เมตร	ทำให้ประชาชนได้รับ ความปลอดภัยจากการ ใช้ถนน	สำนักช่าง

ที่	โครงการ	วัตถุประสงค์	เป้าหมาย (ผลผลิตของโครงการ)	งบประมาณ					ตัวชี้วัด (KPI)	ผลที่คาดว่าจะ จะได้รับ	หน่วยงาน รับผิดชอบหลัก
				๒๕๖๖ (บาท)	๒๕๖๗ (บาท)	๒๕๖๘ (บาท)	๒๕๖๙ (บาท)	๒๕๗๐ (บาท)			
๒๓	ก่อสร้างปูยางแอสฟัลต์ติก คอนกรีต และรางระบายน้ำ ค.ส.ล. ซอยพัฒนา ๓	เพื่อความปลอดภัยในการ สัญจรไปมาของประชาชน	ถนน (เสริมไหล่ทาง) หนา ๐.๐๕ เมตร กว้าง ๒.๑๐-๔.๓๐ ยาว ๓๕๙.๐๐ เมตร เสริมไหล่ทางตามสภาพพื้นที่ หนา ๐.๐๕ เมตร กว้าง ๐.๕๐-๑.๐๐ เมตรหรือมี พื้นที่ไม่น้อยกว่า ๓๒๒.๐๐ ตรม. ถนน (ท้ายซอย) หนา ๐.๐๕ เมตร กว้าง ๔.๕๐-๕.๐๐ เมตร ยาว ๓๙.๐๐ เมตร หรือมีพื้นที่ ไม่น้อยกว่า ๑๙๕.๐๐ ตารางเมตร และรางระบายน้ำ ค.ส.ล. (ฝั่งทิศตะวันตก) ภายในกว้าง ๐.๔๐ เมตร ยาว ๓๙.๐๐ เมตร รางระบายน้ำ ค.ส.ล.(ฝั่งทิศเหนือ) ภายในกว้าง ๐.๔๐ เมตร ยาว ๓๕๙.๐๐ เมตร รางระบายน้ำ ค.ส.ล. (ฝั่งทิศใต้) ภายในกว้าง ๐.๔๐ เมตร ยาว ๒๘๘.๐๐ เมตร ตาม รูปแบบและรายการ ของเทศบาล	-	๑,๒๐๐,๐๐๐	-	-	-	ถนนได้รับการพัฒนา จำนวน ๑ เส้นทาง ระยะทาง ๓๕๙ เมตร	ทำให้ประชาชนได้รับ ความปลอดภัยจากการ ใช้ถนน	สำนักช่าง

ที่	โครงการ	วัตถุประสงค์	เป้าหมาย (ผลผลิตของโครงการ)	งบประมาณ					ตัวชี้วัด (KPI)	ผลที่คาดว่าจะได้รับ	หน่วยงาน รับผิดชอบหลัก
				๒๕๖๖ (บาท)	๒๕๖๗ (บาท)	๒๕๖๘ (บาท)	๒๕๖๙ (บาท)	๒๕๗๐ (บาท)			
๒๔	ก่อสร้างเขื่อนกั้นน้ำแก่งกันดิน บริเวณคลองป่าเหล่า ด้านข้าง วัดโคกธาตุ	เพื่อป้องกันน้ำท่วมให้กับประชาชน	เขื่อนกั้นน้ำแก่งกันดิน สูง ๔.๐๐ เมตร ความยาวรวมไม่น้อยกว่า ๑๕๔.๐๐ เมตร ตามรูปแบบและรายการของเทศบาล	-	๒,๖๐๙,๐๐๐	-	-	-	ประชาชนมีความพึงพอใจร้อยละ ๘๐	แก้ไขปัญหาน้ำท่วมขังบ้านเรือนประชาชน	สำนักช่าง
๒๕	ก่อสร้างบานประตูระบายน้ำ เปิด-ปิด (Flap Gate) คลองป่าเหล่า บริเวณหลัง วัดโคกธาตุ	เพื่อระบายน้ำไม่ให้น้ำท่วมขังบ้านเรือนของประชาชน	บานประตูระบายน้ำแบบบาน Flap Gate ขนาดกว้างไม่น้อยกว่า ๑.๐๐ เมตร ยาวไม่น้อยกว่า ๑.๐๐ เมตร หรือมีพื้นที่ไม่น้อยกว่า ๑.๐๐ ตารางเมตร ตามรูปแบบและรายการของเทศบาล	-	๒๕๐,๐๐๐	-	-	-	ประชาชนมีความพึงพอใจร้อยละ ๘๐	ทำให้บ้านเรือนของประชาชนไม่ได้รับความเดือดร้อนจากปัญหาน้ำท่วมขัง	สำนักช่าง

ที่	โครงการ	วัตถุประสงค์	เป้าหมาย (ผลผลิตของโครงการ)	งบประมาณ					ตัวชี้วัด (KPI)	ผลที่คาดว่าจะได้รับ	หน่วยงาน รับผิดชอบหลัก
				๒๕๖๖ (บาท)	๒๕๖๗ (บาท)	๒๕๖๘ (บาท)	๒๕๖๙ (บาท)	๒๕๗๐ (บาท)			
๒๖	ก่อสร้างท่อบล็อกลำเหมืองพร้อมติดตั้งเครื่องสูบน้ำและท่อส่งน้ำ ขอยทวดจริก ออก (ท้ายซอย)	เพื่อระบายน้ำไม่ท่วมขังบ้านเรือนของประชาชน	ท่อบล็อก ค.ส.ล. ขนาด ๑.๒๐ X ๑.๒๐ X ๑.๐๐ เมตร ยาว ๙๕.๐๐ เมตร และติดตั้งฝาทะแกรงเหล็กพร้อมบ่อพัก ค.ส.ล. โดยติดตั้งเครื่องสูบน้ำและท่อส่งน้ำ ยาวไม่น้อยกว่า ๑๕๐.๐๐ เมตร ตามรูปแบบและรายการของเทศบาล	-	๕,๐๐๐,๐๐๐	-	-	-	ประชาชนมีความพึงพอใจร้อยละ ๘๐	ทำให้บ้านเรือนของประชาชนไม่ได้รับความเดือดร้อนจากปัญหาน้ำท่วมขัง	สำนักช่าง
๒๗	ก่อสร้างรางระบายน้ำ ค.ส.ล. ซอยหัวหว่อง ๒	เพื่อระบายน้ำไม่ท่วมขังบ้านเรือนของประชาชน	รางระบายน้ำ ค.ส.ล. ภายในกว้าง ๐.๔๐ เมตร ยาว ๕๘.๐๐ เมตร ตามรูปแบบและรายการของเทศบาล	--	๒๕๐,๐๐๐	-	-	-	ถนนได้รับการพัฒนาจำนวน ๑ เส้นทาง	ทำให้บ้านเรือนของประชาชนไม่ได้รับความเดือดร้อนจากปัญหาน้ำท่วมขัง	สำนักช่าง

ที่	โครงการ	วัตถุประสงค์	เป้าหมาย (ผลผลิตของโครงการ)	งบประมาณ					ตัวชี้วัด (KPI)	ผลที่คาดว่าจะได้รับ	หน่วยงาน รับผิดชอบหลัก
				๒๕๖๖ (บาท)	๒๕๖๗ (บาท)	๒๕๖๘ (บาท)	๒๕๖๙ (บาท)	๒๕๗๐ (บาท)			
๒๘	ก่อสร้างถนน ค.ส.ล. และ รางระบายน้ำ ค.ส.ล. ซอย หัวหว่อง ๓	เพื่อความปลอดภัยในการ สัญจรไปมาของประชาชน	ถนน หนา ๐.๑๕ เมตร กว้าง ๒.๔๐-๒.๙๐ เมตร ยาว ๓๘.๐๐ เมตร หรือมีพื้นที่ไม่น้อยกว่า ๙๗.๐๐ ตารางเมตร และรางระบายน้ำ ค.ส.ล. ภายในกว้าง ๐.๔๐ เมตร ยาว ๓๘.๐๐ เมตร ตามรูปแบบและรายการ ของเทศบาล	-	๓๕๐,๐๐๐	-	-	-	ถนนได้รับการพัฒนา จำนวน ๑ เส้นทาง ระยะทาง ๓๘ เมตร	ทำให้ประชาชนได้รับ ความปลอดภัยจากการ ใช้ถนน	สำนักช่าง
๒๙	ก่อสร้างถนนปูยางแอสฟัลท์ ติกคอนกรีต ซอยสุขแก้ว	เพื่อความปลอดภัยในการ สัญจรไปมาของประชาชน	ถนนหนา ๐.๐๕ เมตร กว้าง ๒.๗๐-๔.๒๐ เมตร ยาว ๑๓๗.๐๐ เมตร หรือมีพื้นที่ไม่ น้อยกว่า ๔๗๐.๐๐ ตารางเมตร และฝา ตะแกรงเหล็กพร้อม ยกระดับฝารางระบาย น้ำ ค.ส.ล. จำนวน ๒๔ ฝา ตามรูปแบบ และรายการของเทศบาล	-	๓๘๐,๐๐๐	-	-	-	ถนนได้รับการพัฒนา จำนวน ๑ เส้นทาง ระยะทาง ๑๓๗ เมตร	ทำให้ประชาชนได้รับ ความปลอดภัยจากการ ใช้ถนน	สำนักช่าง

ที่	โครงการ	วัตถุประสงค์	เป้าหมาย (ผลผลิตของโครงการ)	งบประมาณ					ตัวชี้วัด (KPI)	ผลที่คาดว่าจะได้รับ	หน่วยงาน รับผิดชอบหลัก
				๒๕๖๖ (บาท)	๒๕๖๗ (บาท)	๒๕๖๘ (บาท)	๒๕๖๙ (บาท)	๒๕๗๐ (บาท)			
๓๐	ก่อสร้างถนนปูยางแอสฟัลท์ ติกคอนกรีต ซอยสระเรียง	เพื่อความปลอดภัยในการ สัญจรไปมาของประชาชน	ถนนหนา ๐.๐๕ เมตร กว้าง ๕.๗๐-๗.๔๐ เมตร ยาว ๑๘๑.๐๐ เมตร หรือมีพื้นที่ไม่ น้อยกว่า ๑,๑๒๕.๐๐ ตารางเมตร และยก ระดับฝาบ่อพักท่อ ระบายน้ำ จำนวน ๒๔ ฝา พร้อมตีเส้นจราจร ตามรูปแบบและราย การของเทศบาล	-	๔๙๕,๐๐๐	-	-	-	ถนนได้รับการพัฒนา จำนวน ๑ เส้นทาง ระยะทาง ๑๘๑ เมตร	ทำให้ประชาชนได้รับ ความปลอดภัยจากการ ใช้ถนน	สำนักช่าง
๓๑	ก่อสร้างถนน ค.ส.ล. ซอยนาวัด จากถนน พัฒนาการคูขวาง ไปทาง ทิศตะวันตก ถึงถนนกรแก้ว	เพื่อความปลอดภัยในการ สัญจรไปมาของประชาชน	ถนน หนา ๐.๑๕ เมตร กว้าง ๔.๐๐-๔.๕๐ เมตร ยาว ๕๓๐.๐๐ เมตร หรือมีพื้นที่ไม่น้อยกว่า ๒,๒๕๒.๕๐ ตารางเมตร พร้อมยกฝาบ่อพัก ตามรูปแบบและ รายการของเทศบาล	-	๒,๑๒๓,๙๗๕	-	-	-	ถนนได้รับการพัฒนา จำนวน ๑ เส้นทาง ระยะทาง ๕๓๐ เมตร	ทำให้ประชาชนได้รับ ความปลอดภัยจากการ ใช้ถนน	สำนักช่าง

ที่	โครงการ	วัตถุประสงค์	เป้าหมาย (ผลผลิตของโครงการ)	งบประมาณ					ตัวชี้วัด (KPI)	ผลที่คาดว่าจะได้รับ	หน่วยงาน รับผิดชอบหลัก
				๒๕๖๖ (บาท)	๒๕๖๗ (บาท)	๒๕๖๘ (บาท)	๒๕๖๙ (บาท)	๒๕๗๐ (บาท)			
๓๒	ก่อสร้างถนน ค.ส.ล. ซอย ประตู่ขาว ๒	เพื่อความปลอดภัยในการ สัญจรไปมาของประชาชน	ถนนหนา ๐.๑๕ เมตร กว้าง ๕.๐๐ เมตร ยาว ๕๗๘.๐๐ เมตร หรือมีพื้นที่ไม่น้อยกว่า ๒,๘๔๒.๐๐ ตาราง เมตร พร้อมยกระดับ ถนนและฝาบ่อพัก ตามรูปแบบและราย การของเทศบาล	-	๓,๓๐๙,๐๐๐	-	-	-	ถนนได้รับการพัฒนา จำนวน ๑ เส้นทาง ระยะทาง ๕๗๘ เมตร	ทำให้ประชาชนได้รับ ความปลอดภัยจากการ ใช้ถนน	สำนักช่าง
๓๓	ก่อสร้างถนนผิวแอสฟัลติก คอนกรีต ถนนกรแก้ว จาก ถนนรามราชท้ายน้ำ ไปทาง ทิศใต้ถึงถนนประตู่ลอด	เพื่อความปลอดภัยในการ สัญจรไปมาของประชาชน	ถนนหนา ๐.๑๕ เมตร กว้าง ๔.๕๐-๖.๒๕ เมตร ยาว ๗๔๗.๐๐ เมตร หรือมีพื้นที่ไม่ น้อยกว่า ๔,๑๔๘.๐๐ ตารางเมตร พร้อมยก ระดับฝาบ่อพัก ตาม รูปแบบและรายการ ของเทศบาล	-	๓,๕๙๐,๗๒๐	-	-	-	ถนนได้รับการพัฒนา จำนวน ๑ เส้นทาง ระยะทาง ๗๔๗ เมตร	ทำให้ประชาชนได้รับ ความปลอดภัยจากการ ใช้ถนน	สำนักช่าง

ที่	โครงการ	วัตถุประสงค์	เป้าหมาย (ผลผลิตของโครงการ)	งบประมาณ					ตัวชี้วัด (KPI)	ผลที่คาดว่าจะได้รับ	หน่วยงาน รับผิดชอบหลัก
				๒๕๖๖ (บาท)	๒๕๖๗ (บาท)	๒๕๖๘ (บาท)	๒๕๖๙ (บาท)	๒๕๗๐ (บาท)			
๓๔	ก่อสร้างถนนผิวแอสฟัลท์ติกคอนกรีต ถนนรามราชท้ายน้ำ จากถนนศรีธรรมโศก ไปทางทิศตะวันออก ถึงถนนกรแก้ว	เพื่อความปลอดภัยในการสัญจรไปมาของประชาชน	ถนนหนา ๐.๐๕ เมตร กว้าง ๖.๓๕-๑๑.๕๐ เมตร ยาว ๒๕๖.๐๐ เมตร หรือมีพื้นที่ไม่น้อยกว่า ๑,๘๓๑.๐๐ ตารางเมตร ตามรูปแบบและรายการของเทศบาล	-	๑,๖๘๐,๘๔๐	-	-	-	ถนนได้รับการพัฒนาจำนวน ๑ เส้นทาง ระยะทาง ๒๕๖ เมตร	ทำให้ประชาชนได้รับความปลอดภัยจากการใช้ถนน	สำนักช่าง
๓๕	ก่อสร้างถนนผิวแอสฟัลท์ติกคอนกรีต ซอยอัครวิทย์ ๒ จากถนนศรีธรรมโศก ไปทางทิศตะวันตกถึงหลังตลาดท่าม้า	เพื่อความปลอดภัยในการสัญจรไปมาของประชาชน	ถนนหนา ๐.๐๕ เมตร กว้าง ๔.๐๐ เมตร ยาว ๑๓๗.๐๐ เมตร หรือมีพื้นที่ไม่น้อยกว่า ๕๔๘.๐๐ ตารางเมตร ตามรูปแบบและรายการของเทศบาล	-	๔๖๐,๓๒๐	-	-	-	ถนนได้รับการพัฒนาจำนวน ๑ เส้นทาง ระยะทาง ๑๓๗ เมตร	ทำให้ประชาชนได้รับความปลอดภัยจากการใช้ถนน	สำนักช่าง
๓๖	ก่อสร้างถนนปูยางแอสฟัลท์ติกคอนกรีต ถนนประตูลอด	เพื่อความปลอดภัยในการสัญจรไปมาของประชาชน	ถนน หนา ๐.๐๕ เมตร กว้าง ๑๑.๒๐-๑๑.๖๐ เมตร ยาว ๗๘๑.๐๐ เมตร หรือมีพื้นที่ไม่น้อยกว่า ๘,๙๒๔.๐๐ ตารางเมตร ตามรูปแบบและรายการของเทศบาล	-	๓,๓๐๐,๐๐๐	-	-	-	ถนนได้รับการพัฒนาจำนวน ๑ เส้นทาง ระยะทาง ๗๘๑ เมตร	ทำให้ประชาชนได้รับความปลอดภัยจากการใช้ถนน	สำนักช่าง

ที่	โครงการ	วัตถุประสงค์	เป้าหมาย (ผลผลิตของโครงการ)	งบประมาณ					ตัวชี้วัด (KPI)	ผลที่คาดว่าจะได้รับ	หน่วยงาน รับผิดชอบหลัก
				๒๕๖๖ (บาท)	๒๕๖๗ (บาท)	๒๕๖๘ (บาท)	๒๕๖๙ (บาท)	๒๕๗๐ (บาท)			
๓๗	ก่อสร้างถนนผิวแอสฟัลท์ติกคอนกรีต ซอยเทพราช จากถนนศรีธรรมโศก ไปทางทิศตะวันตก ถึงถนนราชดำเนิน	เพื่อความปลอดภัยในการสัญจรไปมาของประชาชน	ถนนหนา ๐.๐๕ เมตร กว้าง ๕.๕๐ เมตร ยาว ๑๗๕.๐๐ เมตร หรือมีพื้นที่ไม่น้อยกว่า ๙๖๒.๐๐ ตารางเมตร ตามรูปแบบและรายการของเทศบาล	-	๘๐๘,๑๐๐	-	-	-	ถนนได้รับการพัฒนาจำนวน ๑ เส้นทาง ระยะทาง ๑๗๕ เมตร	ทำให้ประชาชนได้รับความปลอดภัยจากการใช้ถนน	สำนักช่าง
๓๘	ก่อสร้างถนนผิวแอสฟัลท์ติกคอนกรีต ซอยเหมืองน้ำ จากซอยศรีธรรมโศก ๖ ไปทางทิศเหนือ ถึงซอยบุญนา รอบ	เพื่อความปลอดภัยในการสัญจรไปมาของประชาชน	ถนนหนา ๐.๐๕ เมตร กว้าง ๖.๐๐-๘.๐๐ เมตร ยาว ๒๓๙.๐๐ เมตร หรือมีพื้นที่ไม่น้อยกว่า ๑,๖๖๘.๐๐ ตารางเมตร ตามรูปแบบและรายการของเทศบาล	-	๑,๔๕๑,๕๒๐	-	-	-	ถนนได้รับการพัฒนาจำนวน ๑ เส้นทาง ระยะทาง ๒๓๙ เมตร	ทำให้ประชาชนได้รับความปลอดภัยจากการใช้ถนน	สำนักช่าง
๓๙	ก่อสร้างถนน ค.ส.ล. ซอยร่วมใจ จากถนนพัฒนาการคูขวาง ไปทางทิศตะวันตกถึงถนนกรแก้ว	เพื่อความปลอดภัยในการสัญจรไปมาของประชาชน	ถนนหนา ๐.๑๕ เมตร กว้าง ๓.๐๐-๓.๗๐ เมตร ยาว ๕๓๒.๐๐ เมตร หรือมีพื้นที่ไม่น้อยกว่า ๑,๕๕๕.๐๐ ตรม. พร้อมยกระดับฝาบ่อพักตามรูปแบบและรายการของเทศบาล	-	๒,๒๖๕,๒๐๐	-	-	-	ถนนได้รับการพัฒนาจำนวน ๑ เส้นทาง ระยะทาง ๕๓๒ เมตร	ทำให้ประชาชนได้รับความปลอดภัยจากการใช้ถนน	สำนักช่าง

ที่	โครงการ	วัตถุประสงค์	เป้าหมาย (ผลผลิตของโครงการ)	งบประมาณ					ตัวชี้วัด (KPI)	ผลที่คาดว่าจะได้รับ	หน่วยงาน รับผิดชอบหลัก
				๒๕๖๖ (บาท)	๒๕๖๗ (บาท)	๒๕๖๘ (บาท)	๒๕๖๙ (บาท)	๒๕๗๐ (บาท)			
๔๐	ก่อสร้างถนน ค.ส.ล. ซอย มิตรสัมพันธ์ จากถนนพัฒนา การคูขวาง ไปทางทิศตะวันตก ถึงถนนกรแก้ว	เพื่อความปลอดภัยในการ สัญจรไปมาของประชาชน	ถนนหนา ๐.๑๕ เมตร กว้าง ๓.๕๐-๕.๘๐ เมตร ยาว ๕๓๔.๐๐ เมตร หรือมีพื้นที่ไม่ น้อยกว่า ๑,๙๓๕.๐๐ ตารางเมตร พร้อมยก ระดับฝาบ่อพัก ตาม รูปแบบและรายการ ของเทศบาล	-	๒,๗๗๖,๒๐๐	-	-	-	ถนนได้รับการพัฒนา จำนวน ๑ เส้นทาง ระยะทาง ๕๓๔ เมตร	ทำให้ประชาชนได้รับ ความปลอดภัยจากการ ใช้ถนน	สำนักช่าง
๔๑	ก่อสร้างยกระดับถนนและ ทางเท้า ค.ส.ล. ถนนพะเนียด	เพื่อความปลอดภัยในการ สัญจรไปมาของประชาชน	ถนน หนา ๐.๑๕ เมตร กว้าง ๖.๕๐-๑๓.๖๐ เมตร ยาว ๗๗๖.๐๐ เมตร หรือมีพื้นที่ไม่น้อย กว่า ๕,๘๑๘.๐๐ ตาราง เมตร และทางเท้า ค.ส.ล. ทั้งสองข้างรวมพื้นที่ไม่ น้อยกว่า ๒,๑๙๒.๐๐ ตารางเมตร ตามรูปแบบ และรายการของเทศบาล	-	๗,๔๐๐,๐๐๐	-	-	-	ถนนได้รับการพัฒนา จำนวน ๑ เส้นทาง ระยะทาง ๗๗๖ เมตร	ทำให้ประชาชนได้รับ ความปลอดภัยจากการ ใช้ถนน	สำนักช่าง

ที่	โครงการ	วัตถุประสงค์	เป้าหมาย (ผลผลิตของโครงการ)	งบประมาณ					ตัวชี้วัด (KPI)	ผลที่คาดว่าจะได้รับ	หน่วยงาน รับผิดชอบหลัก
				๒๕๖๖ (บาท)	๒๕๖๗ (บาท)	๒๕๖๘ (บาท)	๒๕๖๙ (บาท)	๒๕๗๐ (บาท)			
๔๒	ก่อสร้างรางระบายน้ำ ค.ส.ล. บริเวณสามแยกท่าด่าน	เพื่อระบายน้ำไม่ท่วมขังบ้านเรือนของประชาชน	รางระบายน้ำ ค.ส.ล. ภายในกว้าง ๐.๔๐ เมตร ยาว ๑๙.๐๐ เมตร ตามรูปแบบและรายการของเทศบาล	-	๖๕,๐๐๐	-	-	-	ถนนได้รับการพัฒนา จำนวน ๑ เส้นทาง	ทำให้บ้านเรือนของประชาชนไม่ได้รับความเดือดร้อนจากปัญหาน้ำท่วมขัง	สำนักช่าง
๔๓	ก่อสร้างปูยางแอสฟัลต์ติก คอนกรีต และรางระบายน้ำ ค.ส.ล. บริเวณถนนรอบตลาดสดคูขวาง	เพื่อความปลอดภัยในการสัญจรไปมาของประชาชน	ถนน หนา ๐.๐๕ เมตร กว้าง ๔.๘๖-๗.๕๐ เมตร ยาว ๓๒๕.๔๐ เมตร หรือมีพื้นที่ไม่น้อยกว่า ๒,๑๒๙.๖๐ ตารางเมตร และรางระบายน้ำ ค.ส.ล. ภายในกว้าง ๐.๔๐ เมตร ยาว ๑๖๔.๐๐ เมตร พร้อมยกระดับรางระบายน้ำ ค.ส.ล. (เดิม) ภายในกว้าง ๐.๔๐ เมตร ยาว ๒๑๘.๐๐ เมตร และยกระดับบ่อพัก ค.ส.ล.(เดิม) หนา ๑.๓๐x๑.๓๐ เมตร จำนวน ๑๓ บ่อ ตามรูปแบบและรายการของเทศบาล	-	๑,๖๐๐,๐๐๐	-	-	-	ถนนได้รับการพัฒนา จำนวน ๑ เส้นทาง ระยะทาง ๓๒๕.๔๐ เมตร	ทำให้ประชาชนได้รับความปลอดภัยจากการใช้ถนน	สำนักช่าง

ที่	โครงการ	วัตถุประสงค์	เป้าหมาย (ผลผลิตของโครงการ)	งบประมาณ					ตัวชี้วัด (KPI)	ผลที่คาดว่าจะ จะได้รับ	หน่วยงาน รับผิดชอบหลัก
				๒๕๖๖ (บาท)	๒๕๖๗ (บาท)	๒๕๖๘ (บาท)	๒๕๖๙ (บาท)	๒๕๗๐ (บาท)			
๔๔	ปรับปรุงทางเท้า ถนน ราชดำเนิน จากสะพาน ราเมศวร์ ไปทางทิศเหนือ ถึงตลาดเย็น (ทั้ง ๒ ฝั่ง)	เพื่อความเป็นระเบียบ เรียบร้อย ของถนน ราชดำเนิน	ทางเท้ากว้าง ๑.๙๐- ๓.๒๐ เมตร ยาว ๔๗๙.๐๐ เมตร หรือ มีพื้นที่ไม่น้อยกว่า ๑,๐๓๙.๙๗ ตารางเมตร ตามรูปแบบและ รายการของเทศบาล	-	๒,๑๐๔,๐๐๐	-	-	-	ถนนได้รับการพัฒนา จำนวน ๑ เส้นทาง ระยะทาง ๔๗๙ เมตร	ทำให้ถนนราชดำเนิน มีความสวยงาม เป็น ระเบียบมากขึ้น	สำนักช่าง
๔๕	ปรับปรุงทางเท้าพิมพ์ลาย ถนนท่าโพธิ์ จากถนน พัฒนาการคูขวาง ไปทาง ทิศตะวันตก ถึงบริเวณ หน้าวัดท่าโพธิ์ (ทั้ง ๒ ฝั่ง)	เพื่อความเป็นระเบียบ เรียบร้อย ของถนน ท่าโพธิ์	ทางเท้ากว้าง ๑.๒๕- ๔.๕๓ เมตร ยาว ๑,๑๒๖.๐๐ เมตร หรือ มีพื้นที่ไม่น้อยกว่า ๒,๔๕๓ ตารางเมตร ตามรูปแบบและ รายการของเทศบาล	-	๔,๗๙๗,๐๐๐	-	-	-	ถนนได้รับการพัฒนา จำนวน ๑ เส้นทาง ระยะทาง ๑,๑๒๖ เมตร	ทำให้ถนนท่าโพธิ์ มีความสวยงาม เป็น ระเบียบมากขึ้น	สำนักช่าง

ที่	โครงการ	วัตถุประสงค์	เป้าหมาย (ผลผลิตของโครงการ)	งบประมาณ					ตัวชี้วัด (KPI)	ผลที่คาดว่าจะได้รับ	หน่วยงาน รับผิดชอบหลัก
				๒๕๖๖ (บาท)	๒๕๖๗ (บาท)	๒๕๖๘ (บาท)	๒๕๖๙ (บาท)	๒๕๗๐ (บาท)			
๔๖	ก่อสร้างถนน ค.ส.ล. และ รางระบายน้ำ ค.ส.ล. ซอย ข้างโรงแรมปุระนคร	เพื่อความปลอดภัยในการ สัญจรไปมาของประชาชน	ถนน หนา ๐.๑๕ เมตร กว้าง ๑.๓๖-๑.๘๖ เมตร ยาว ๘๒.๐๐ เมตร หรือมีพื้นที่ไม่น้อยกว่า ๑๔๒.๑๔ ตารางเมตร และรางระบายน้ำ ค.ส.ล. ภายในกว้าง ๐.๔๐ เมตร ยาว ๘๔.๘๐ เมตร ตามรูปแบบและรายการ ของเทศบาล	-	๓๒๐,๐๐๐	-	-	-	ถนนได้รับการพัฒนา จำนวน ๑ เส้นทาง ระยะทาง ๘๒ เมตร	ทำให้ประชาชนได้รับ ความปลอดภัยจากการ ใช้ถนน	สำนักช่าง
๔๗	ยกระดับฝารางระบายน้ำ ค.ส.ล. ด้านทิศเหนือและ ทิศใต้ ถนนท่าวัง	เพื่อความปลอดภัยในการ สัญจรไปมาของประชาชน	ยกระดับฝารางระบาย น้ำ ค.ส.ล. กว้าง ๐.๖๕ เมตร ยาว ๓๑๐.๐๐ เมตร หรือมีพื้นที่ไม่ น้อยกว่า ๒๐๑.๕๐ ตารางเมตร ตามรูป แบบและรายการของ เทศบาล	-	๓๗๐,๐๐๐	-	-	-	ถนนได้รับการพัฒนา จำนวน ๑ เส้นทาง	ทำให้ประชาชนได้รับ ความปลอดภัยจากการ ใช้ถนน	สำนักช่าง

ที่	โครงการ	วัตถุประสงค์	เป้าหมาย (ผลผลิตของโครงการ)	งบประมาณ					ตัวชี้วัด (KPI)	ผลที่คาดว่าจะได้รับ	หน่วยงาน รับผิดชอบหลัก
				๒๕๖๖ (บาท)	๒๕๖๗ (บาท)	๒๕๖๘ (บาท)	๒๕๖๙ (บาท)	๒๕๗๐ (บาท)			
๔๘	ก่อสร้างถนนผิวแอสฟัลติกคอนกรีต จุดเริ่มต้นโครงการถนนเทวราช ถนนหน้าวัดศรีทวี ถนนยมราช ถนนวัดคิด ถนนเนรมิต ถนนกาชาด ถนนสะเดียงทอง จุดสิ้นสุดโครงการจรดถนนกะโรม พร้อมวางท่อเมนประปา	เพื่อความปลอดภัยในการสัญจรไปมาของประชาชน	ถนน หน้า ๐.๐๕ เมตร กว้าง ๘.๐๐-๒๕.๐๐ เมตร ยาว ๑,๙๔๒.๐๐ เมตร หรือมีพื้นที่ไม่น้อยกว่า ๒๑,๓๑๑.๐๐ ตารางเมตร และวางท่อเมนประปาพร้อมประสานเข้ามาตรวัดน้ำเดิม ยาวไม่น้อยกว่า ๑,๖๐๐.๐๐ เมตร ตามรูปแบบและรายการของเทศบาล	-	๙,๕๗๐,๐๐๐	-	-	-	ถนนได้รับการพัฒนาจำนวน ๑ เส้นทาง ระยะทาง ๑,๙๔๒ เมตร	ทำให้ประชาชนได้รับความปลอดภัยจากการใช้ถนน	สำนักช่าง

ที่	โครงการ	วัตถุประสงค์	เป้าหมาย (ผลผลิตของโครงการ)	งบประมาณ					ตัวชี้วัด (KPI)	ผลที่คาดว่าจะได้รับ	หน่วยงาน รับผิดชอบหลัก
				๒๕๖๖ (บาท)	๒๕๖๗ (บาท)	๒๕๖๘ (บาท)	๒๕๖๙ (บาท)	๒๕๗๐ (บาท)			
๔๙	ก่อสร้างปูยางแอสฟัลท์ติกคอนกรีต ถนนราษฎร์บำรุง	เพื่อความปลอดภัยในการสัญจรไปมาของประชาชน	ถนน หน้า ๐.๐๕ เมตร กว้าง ๕.๐๐-๑๐.๐๐ เมตร ยาว ๓๔๐.๐๐ เมตร หรือมีพื้นที่ไม่น้อยกว่า ๑,๙๒๓.๒๕ ตารางเมตร ตามรูปแบบและรายการของเทศบาล	-	๑,๑๐๐,๐๐๐	-	-	-	ถนนได้รับการพัฒนาจำนวน ๑ เส้นทาง ระยะทาง ๓๔๐ เมตร	ทำให้ประชาชนได้รับความปลอดภัยจากการใช้ถนน	สำนักช่าง
๕๐	ก่อสร้างถนนผิวแอสฟัลท์ติกคอนกรีต และท่อระบายน้ำ ค.ส.ล. พร้อมวางท่อประปาประสานเข้ามาตรวัดน้ำเดิม ถนนราชนิคม	เพื่อความปลอดภัยในการสัญจรไปมาของประชาชน	ถนน หน้า ๐.๐๕ เมตร กว้าง ๗.๐๐ -๒๒.๐๐ เมตร ยาว ๑,๑๘๖.๐๐ เมตร หรือพื้นที่ไม่น้อยกว่า ๑๒,๒๔๒.๐๐ ตารางเมตร และท่อระบายน้ำ ค.ส.ล. ขนาดเส้นผ่าศูนย์กลาง ๑.๐๐ เมตร ยาว ๒๓๓.๐๐ เมตร และบ่อพัก ค.ส.ล. พร้อมวางท่อประปาประสานเข้ามาตรวัดน้ำเดิม ยาว ๒๓๓.๐๐ เมตร ตามรูปแบบและรายการของเทศบาล	-	๕,๕๘๕,๐๐๐	-	-	-	ถนนได้รับการพัฒนาจำนวน ๑ เส้นทาง ระยะทาง ๑,๑๘๖ เมตร	ทำให้ประชาชนได้รับความปลอดภัยจากการใช้ถนน	สำนักช่าง

ที่	โครงการ	วัตถุประสงค์	เป้าหมาย (ผลผลิตของโครงการ)	งบประมาณ					ตัวชี้วัด (KPI)	ผลที่คาดว่าจะได้รับ	หน่วยงาน รับผิดชอบหลัก
				๒๕๖๖ (บาท)	๒๕๖๗ (บาท)	๒๕๖๘ (บาท)	๒๕๖๙ (บาท)	๒๕๗๐ (บาท)			
๕๑	ก่อสร้างถนน ค.ส.ล. และ รางระบายน้ำ ค.ส.ล. ซอย หนองหมาว้อ	เพื่อความปลอดภัยในการ สัญจรไปมาของประชาชน	ถนน หนา ๐.๑๕ เมตร กว้าง ๓.๔๐ เมตร ยาว ๗๐๔.๐๐ เมตร หรือมีพื้นที่ไม่น้อยกว่า ๒,๓๙๓.๖๐ ตารางเมตร และรางระบายน้ำ ค.ส.ล. ภายในกว้าง ๐.๔๐ เมตร ยาว ๗๐๔.๐๐ เมตร พร้อม วางท่อระบายน้ำ ค.ส.ล. เส้นผ่าศูนย์กลาง ๐.๖๐ เมตร ยาว ๑๐.๐๐ เมตร และบ่อพัก จำนวน ๑ บ่อ ตามรูปแบบและ รายการของเทศบาล	-	-	๓,๖๖๘,๐๐๐	-	-	ถนนได้รับการพัฒนา จำนวน ๑ เส้นทาง ระยะทาง ๗๐๔ เมตร	ทำให้ประชาชนได้รับ ความปลอดภัยจากการ ใช้ถนน	สำนักช่าง
๕๒	ก่อสร้างปูยางแอสฟัลท์ติก คอนกรีต ถนนลำเหมือง ซอยพะเนียดทิศเหนือ	เพื่อความปลอดภัยในการ สัญจรไปมาของประชาชน	ถนน หนา ๐.๐๕ เมตร กว้าง ๓.๕๐-๕.๔๐ เมตร ยาว ๓๒๒.๐๐ เมตร หรือมีพื้นที่ไม่น้อยกว่า ๑,๕๐๐ ตารางเมตร ตามรูปแบบและรายการ ของเทศบาล	-	๗๒๐,๐๐๐	-	-	-	ถนนได้รับการพัฒนา จำนวน ๑ เส้นทาง ระยะทาง ๓๒๒ เมตร	ทำให้ประชาชนได้รับ ความปลอดภัยจากการ ใช้ถนน	สำนักช่าง

ที่	โครงการ	วัตถุประสงค์	เป้าหมาย (ผลผลิตของโครงการ)	งบประมาณ					ตัวชี้วัด (KPI)	ผลที่คาดว่าจะ จะได้รับ	หน่วยงาน รับผิดชอบหลัก
				๒๕๖๖ (บาท)	๒๕๖๗ (บาท)	๒๕๖๘ (บาท)	๒๕๖๙ (บาท)	๒๕๗๐ (บาท)			
๕๓	ก่อสร้างท่อระบายน้ำ ค.ส.ล. ซอยป่าไม้ ๔ ถึงถนน ราชินีคม	เพื่อระบายน้ำไม่ท่วมขัง บ้านเรือนของประชาชน	ท่อระบายน้ำ ค.ส.ล. ขนาดเส้นผ่าศูนย์กลาง ไม่น้อยกว่า ๑.๐๐ เมตร ยาว ๑๑๐.๐๐ เมตร พร้อมบ่อพัก ตามรูปแบบและ รายการของเทศบาล	-	๑,๖๐๐,๐๐๐	-	-	-	ถนนได้รับการพัฒนา จำนวน ๑ เส้นทาง	ทำให้บ้านเรือนของ ประชาชนไม่ได้รับความ เดือดร้อนจากปัญหา น้ำท่วมขัง	สำนักช่าง
๕๔	ก่อสร้างท่อระบายน้ำ ค.ส.ล. และทางเท้า ค.ส.ล. ถนนอ้อมค่ายวีรราชูธ บริเวณซอยเจริญสุข ถึง บริษัทอริยะมอเตอร์	เพื่อระบายน้ำไม่ท่วมขัง บ้านเรือนของประชาชน	วางท่อระบายน้ำ ค.ส.ล. ขนาดเส้นผ่าศูนย์กลาง ๑.๒๐ เมตร ยาว ๔๖๓.๐๐ เมตร พร้อม บ่อพัก ค.ส.ล. และ ทางเท้า ค.ส.ล. ยาว ๓๐๑.๕๐ เมตร หรือมี พื้นที่ไม่น้อยกว่า ๖๐๓.๐๐ ตารางเมตร ตามรูปแบบและ รายการของเทศบาล	-	๑๒,๕๘๐,๐๐๐	-	-	-	ถนนได้รับการพัฒนา จำนวน ๑ เส้นทาง	ทำให้บ้านเรือนของ ประชาชนไม่ได้รับความ เดือดร้อนจากปัญหา น้ำท่วมขัง	สำนักช่าง

ที่	โครงการ	วัตถุประสงค์	เป้าหมาย (ผลผลิตของโครงการ)	งบประมาณ					ตัวชี้วัด (KPI)	ผลที่คาดว่าจะได้รับ	หน่วยงาน รับผิดชอบหลัก
				๒๕๖๖ (บาท)	๒๕๖๗ (บาท)	๒๕๖๘ (บาท)	๒๕๖๙ (บาท)	๒๕๗๐ (บาท)			
๕๕	ก่อสร้างถนน ค.ส.ล. และ รางระบายน้ำ ค.ส.ล. ซอย ไม่มีชื่อ บริเวณหลังซอย อำนวยการสุข ๒๔ ทางทิศใต้ เชื่อมถนนลำเหมือง ด้านทิศ ตะวันตก	เพื่อความปลอดภัยในการ สัญจรไปมาของประชาชน	ถนนหนา ๐.๑๕ เมตร กว้าง ๕.๐๐ เมตร ยาว ๑๐๐.๐๐ เมตร หรือมีพื้นที่ไม่น้อยกว่า ๕๐๐.๐๐ ตารางเมตร และรางระบายน้ำ ค.ส.ล. ภายในกว้าง ๐.๔๐ เมตร ยาว ๑๔๐.๐๐ เมตร ตามรูปแบบและราย การของเทศบาล	-	๑,๐๖๐,๐๐๐	-	-	-	ถนนได้รับการพัฒนา จำนวน ๑ เส้นทาง ระยะทาง ๑๐๐ เมตร	ทำให้ประชาชนได้รับ ความปลอดภัยจากการ ใช้ถนน	สำนักช่าง
๕๖	ก่อสร้างถนน ค.ส.ล. และ รางระบายน้ำ ค.ส.ล. ท้าย ซอยนิฮาร์ตัน	เพื่อความปลอดภัยในการ สัญจรไปมาของประชาชน	ถนนหนา ๐.๑๕ เมตร กว้าง ๔.๕๐ เมตร ยาว ๕๙.๐๐ เมตร หรือมีพื้นที่ไม่น้อยกว่า ๒๖๕.๕๐ ตารางเมตร และรางระบายน้ำ ค.ส.ล. ภายในกว้าง ๐.๔๐ เมตร ยาว ๕๙.๐๐ เมตร ตามรูป แบบและรายการของ เทศบาล	-	๕๑๖,๘๔๐	-	-	-	ถนนได้รับการพัฒนา จำนวน ๑ เส้นทาง ระยะทาง ๕๙ เมตร	ทำให้ประชาชนได้รับ ความปลอดภัยจากการ ใช้ถนน	สำนักช่าง

ที่	โครงการ	วัตถุประสงค์	เป้าหมาย (ผลผลิตของโครงการ)	งบประมาณ					ตัวชี้วัด (KPI)	ผลที่คาดว่าจะ จะได้รับ	หน่วยงาน รับผิดชอบหลัก
				๒๕๖๖ (บาท)	๒๕๖๗ (บาท)	๒๕๖๘ (บาท)	๒๕๖๙ (บาท)	๒๕๗๐ (บาท)			
๕๗	ก่อสร้างวางระบายน้ำ ค.ส.ล. ซอยไสเจริญ ฝั่งทิศตะวันออก จากถนนกะโรม ไปทางทิศเหนือ ถึงถนนชลประทาน ๔ ขวา	เพื่อระบายน้ำไม่ท่วมขังบ้านเรือนของประชาชน	วางระบายน้ำ ค.ส.ล. ภายในกว้าง ๐.๕๐ เมตร ยาว ๑,๑๗๕.๐๐ เมตร ตามรูปแบบและรายการของเทศบาล	-	๕,๐๐๐,๐๐๐	-	-	-	ถนนได้รับการพัฒนาจำนวน ๑ เส้นทาง	ทำให้บ้านเรือนของประชาชนไม่ได้รับความเดือดร้อนจากปัญหาน้ำท่วมขัง	สำนักช่าง
๕๘	ก่อสร้างถนน ค.ส.ล. และท่อระบายน้ำ ค.ส.ล. ซอยเครือญาติ	เพื่อความปลอดภัยในการสัญจรไปมาของประชาชน	ถนน หนา ๐.๑๕ เมตร กว้าง ๒.๕๐-๓.๐๐ เมตร ยาว ๒๓๖.๐๐ เมตร หรือมีพื้นที่ไม่น้อยกว่า ๖๒๕.๐๐ ตารางเมตร และท่อระบายน้ำ ค.ส.ล. ขนาดเส้นผ่าศูนย์กลาง ๐.๘๐ เมตร ยาว ๒๓๖.๐๐ เมตร ฝาเหล็กครึ่งฝั่งทุกระยะ ๑๐.๐๐ เมตร ตามรูปแบบและรายการของเทศบาล	-	๓,๓๐๐,๐๐๐	-	-	-	ถนนได้รับการพัฒนาจำนวน ๑ เส้นทาง ระยะทาง ๒๓๖ เมตร	ทำให้ประชาชนได้รับความปลอดภัยจากการใช้ถนน	สำนักช่าง

ที่	โครงการ	วัตถุประสงค์	เป้าหมาย (ผลผลิตของโครงการ)	งบประมาณ					ตัวชี้วัด (KPI)	ผลที่คาดว่าจะได้รับ	หน่วยงาน รับผิดชอบหลัก
				๒๕๖๖ (บาท)	๒๕๖๗ (บาท)	๒๕๖๘ (บาท)	๒๕๖๙ (บาท)	๒๕๗๐ (บาท)			
๕๙	ก่อสร้างถนน ค.ส.ล. ซอยห้วยมะขาม	เพื่อความปลอดภัยในการสัญจรไปมาของประชาชน	ถนน หน้า ๐.๑๕ เมตร กว้าง ๘.๐๐ เมตร ยาว ๑๐๐.๐๐ เมตร หรือมีพื้นที่ไม่น้อยกว่า ๘๐๐.๐๐ ตารางเมตร ตามรูปแบบและ รายการของเทศบาล	-	๘๐๐,๐๐๐	-	-	-	ถนนได้รับการพัฒนา จำนวน ๑ เส้นทาง ระยะทาง ๑๐๐ เมตร	ทำให้ประชาชนได้รับ ความปลอดภัยจากการ ใช้ถนน	สำนักช่าง
๖๐	ก่อสร้างสะพาน ค.ส.ล. ซอย ต้นหว้า ๔	เพื่อความปลอดภัยในการสัญจรไปมาของประชาชน	สะพานคอนกรีตเสริม เหล็ก กว้าง ๒.๕๐ เมตร ยาว ๑๘.๐๐ เมตร หรือมี พื้นที่ไม่น้อยกว่า ๔๕.๐๐ ตารางเมตร ตามรูปแบบ และรายการของเทศบาล	-	๘๐๐,๐๐๐	-	-	-	ถนนได้รับการพัฒนา จำนวน ๑ เส้นทาง ระยะทาง ๑๘ เมตร	ทำให้ประชาชนได้รับ ความปลอดภัยจากการ ใช้ถนน	สำนักช่าง
๖๑	ก่อสร้างถนน ค.ส.ล. ซอย เหมพงค์ดารา	เพื่อความปลอดภัยในการสัญจรไปมาของประชาชน	ถนนหน้า ๐.๑๕ เมตร กว้าง ๓.๐๐ เมตร ยาว ๑๒๕.๐๐ เมตร หรือมีพื้นที่ไม่น้อยกว่า ๓๖๔.๐๐ ตารางเมตร ตามรูปแบบและราย การของเทศบาล	-	๓๖๔,๐๐๐	-	-	-	ถนนได้รับการพัฒนา จำนวน ๑ เส้นทาง ระยะทาง ๑๒๕ เมตร	ทำให้ประชาชนได้รับ ความปลอดภัยจากการ ใช้ถนน	สำนักช่าง

ที่	โครงการ	วัตถุประสงค์	เป้าหมาย (ผลผลิตของโครงการ)	งบประมาณ					ตัวชี้วัด (KPI)	ผลที่คาดว่าจะได้รับ	หน่วยงาน รับผิดชอบหลัก
				๒๕๖๖ (บาท)	๒๕๖๗ (บาท)	๒๕๖๘ (บาท)	๒๕๖๙ (บาท)	๒๕๗๐ (บาท)			
๖๒	ก่อสร้างถนน ค.ส.ล. ซอย ต้นหว่า ๒	เพื่อความปลอดภัยในการ สัญจรไปมาของประชาชน	ถนนหนา ๐.๑๕ เมตร กว้าง ๒.๕๐-๓.๔๐ เมตร ยาว ๑๒๘.๐๐ เมตร หรือมีพื้นที่ไม่ น้อยกว่า ๓๖๗.๐๐ ตารางเมตร ตามรูป แบบและรายการของ เทศบาล	-	๓๖๗,๐๐๐	-	-	-	ถนนได้รับการพัฒนา จำนวน ๑ เส้นทาง ระยะทาง ๑๒๘ เมตร	ทำให้ประชาชนได้รับ ความปลอดภัยจากการ ใช้ถนน	สำนักช่าง
๖๓	ก่อสร้างถนน ค.ส.ล. และ รางระบายน้ำ ค.ส.ล. ซอย ข้างโรงเรียนทวดทอง	เพื่อความปลอดภัยในการ สัญจรไปมาของประชาชน	ถนนหนา ๐.๑๕ เมตร กว้าง ๕.๐๐ เมตร ยาว ๕๐.๐๐ เมตร หรือมีพื้นที่ไม่น้อยกว่า ๒๕๐.๐๐ ตารางเมตร และรางระบายน้ำ ค.ส.ล. (ทั้ง ๒ ฝั่ง) ภายในกว้าง ๐.๕๐ เมตร ยาว ๑๐๐.๐๐ เมตร ตามรูปแบบและ รายการของเทศบาล	-	๗๐๐,๐๐๐	-	-	-	ถนนได้รับการพัฒนา จำนวน ๑ เส้นทาง ระยะทาง ๕๐ เมตร	ทำให้ประชาชนได้รับ ความปลอดภัยจากการ ใช้ถนน	สำนักช่าง

ที่	โครงการ	วัตถุประสงค์	เป้าหมาย (ผลผลิตของโครงการ)	งบประมาณ					ตัวชี้วัด (KPI)	ผลที่คาดว่าจะได้รับ	หน่วยงาน รับผิดชอบหลัก
				๒๕๖๖ (บาท)	๒๕๖๗ (บาท)	๒๕๖๘ (บาท)	๒๕๖๙ (บาท)	๒๕๗๐ (บาท)			
๖๔	ก่อสร้างถนน ค.ส.ล. ซอย โต๊ะครุ	เพื่อความปลอดภัยในการ สัญจรไปมาของประชาชน	ถนนหนา ๐.๑๕ เมตร กว้าง ๒.๐๐-๓.๐๐ เมตร ยาว ๒๙๐.๐๐ เมตร หรือมีพื้นที่ไม่ น้อยกว่า ๗๘๐.๐๐ ตารางเมตร ตามรูป แบบและรายการของ เทศบาล	-	๘๐๐,๐๐๐	-	-	-	ถนนได้รับการพัฒนา จำนวน ๑ เส้นทาง ระยะทาง ๒๙๐ เมตร	ทำให้ประชาชนได้รับ ความปลอดภัยจากการ ใช้ถนน	สำนักช่าง
๖๕	ก่อสร้างถนน ค.ส.ล. และ รางระบายน้ำ ค.ส.ล. ซอย ประชาอุทิศ แยก ๑	เพื่อความปลอดภัยในการ สัญจรไปมาของประชาชน	ถนนหนา ๐.๑๕ เมตร กว้าง ๕.๐๐ เมตร ยาว ๕๐.๐๐ เมตร หรือมีพื้นที่ไม่น้อยกว่า ๒๕๐.๐๐ ตารางเมตร และรางระบายน้ำ ค.ส.ล. (ฝังทึดเหนือ) ภายในกว้าง ๐.๕๐ เมตร ยาว ๕๕.๐๐ เมตร ตามรูปแบบและ รายการของเทศบาล	-	๔๗๐,๐๐๐	-	-	-	ถนนได้รับการพัฒนา จำนวน ๑ เส้นทาง ระยะทาง ๕๐ เมตร	ทำให้ประชาชนได้รับ ความปลอดภัยจากการ ใช้ถนน	สำนักช่าง

ที่	โครงการ	วัตถุประสงค์	เป้าหมาย (ผลผลิตของโครงการ)	งบประมาณ					ตัวชี้วัด (KPI)	ผลที่คาดว่าจะได้รับ	หน่วยงาน รับผิดชอบหลัก
				๒๕๖๖ (บาท)	๒๕๖๗ (บาท)	๒๕๖๘ (บาท)	๒๕๖๙ (บาท)	๒๕๗๐ (บาท)			
๖๖	ก่อสร้างถนน ค.ส.ล. และ รางระบายน้ำ ค.ส.ล. ซอย ประชาอุทิศ แยก ๓	เพื่อความปลอดภัยในการ สัญจรไปมาของประชาชน	ถนนหนา ๐.๑๕ เมตร กว้าง ๕.๐๐ เมตร ยาว ๕๕.๐๐ เมตร หรือมีพื้นที่ไม่น้อยกว่า ๒๗๕.๐๐ ตารางเมตร และรางระบายน้ำ ค.ส.ล. (ทั้ง ๒ ฝั่ง) ภายในกว้าง ๐.๔๐ เมตร ยาว ๑๒๐.๐๐ เมตร ตามรูปแบบและ รายการของเทศบาล	-	๘๒๐,๐๐๐	-	-	-	ถนนได้รับการพัฒนา จำนวน ๑ เส้นทาง ระยะทาง ๕๕ เมตร	ทำให้ประชาชนได้รับ ความปลอดภัยจากการ ใช้ถนน	สำนักช่าง
๖๗	ก่อสร้างถนน ค.ส.ล. และ ท่อระบายน้ำ ค.ส.ล. ซอย คลองห้วย แยก ๑	เพื่อความปลอดภัยในการ สัญจรไปมาของประชาชน	ถนนหนา ๐.๑๕ เมตร กว้าง ๓.๕๐ เมตร ยาว ๓๙.๐๐ เมตร หรือมีพื้นที่ไม่น้อยกว่า ๑๓๒.๐๐ ตารางเมตร และท่อระบายน้ำ ค.ส.ล. ขนาดเส้นผ่านศูนย์กลาง ๐.๔ เมตร พร้อมบ่อพัก ค.ส.ล. และฝาเหล็กครึ่งฝั่ง ทุกระยะ ๑๐ เมตรยาว ๔๑ ม. ตามรูปแบบและรายการ ของเทศบาล	-	๓๓๗,๐๐๐	-	-	-	ถนนได้รับการพัฒนา จำนวน ๑ เส้นทาง ระยะทาง ๓๙ เมตร	ทำให้ประชาชนได้รับ ความปลอดภัยจากการ ใช้ถนน	สำนักช่าง

ที่	โครงการ	วัตถุประสงค์	เป้าหมาย (ผลผลิตของโครงการ)	งบประมาณ					ตัวชี้วัด (KPI)	ผลที่คาดว่าจะได้รับ	หน่วยงาน รับผิดชอบหลัก
				๒๕๖๖ (บาท)	๒๕๖๗ (บาท)	๒๕๖๘ (บาท)	๒๕๖๙ (บาท)	๒๕๗๐ (บาท)			
๖๘	ก่อสร้างถนน ค.ส.ล. และ ท่อระบายน้ำ ค.ส.ล. ซอย โกคินิเวนท์ ๔	เพื่อความปลอดภัยในการ สัญจรไปมาของประชาชน	ถนนหนา ๐.๑๕ เมตร กว้าง ๔.๐๐ เมตร ยาว ๑๒๘.๐๐ เมตร หรือมีพื้นที่ไม่น้อยกว่า ๕๐๐.๐๐ ตารางเมตร และท่อระบายน้ำ ค.ส.ล. ขนาดเส้นผ่า ศูนย์กลาง ๐.๔๐ เมตร พร้อมบ่อพัก ค.ส.ล. และฝาเหล็ก รั้งฝังทุกระยะ ๑๐.๐๐ เมตร ยาว ๑๓๓.๐๐ เมตร ตาม รูปแบบและรายการ ของเทศบาล	-	๑,๑๖๕,๐๐๐	-	-	-	ถนนได้รับการพัฒนา จำนวน ๑ เส้นทาง ระยะทาง ๑๒๘ เมตร	ทำให้ประชาชนได้รับ ความปลอดภัยจากการ ใช้ถนน	สำนักช่าง

ที่	โครงการ	วัตถุประสงค์	เป้าหมาย (ผลผลิตของโครงการ)	งบประมาณ					ตัวชี้วัด (KPI)	ผลที่คาดว่าจะได้รับ	หน่วยงาน รับผิดชอบหลัก
				๒๕๖๖ (บาท)	๒๕๖๗ (บาท)	๒๕๖๘ (บาท)	๒๕๖๙ (บาท)	๒๕๗๐ (บาท)			
๖๙	ก่อสร้างถนน ค.ส.ล. และ ท่อระบายน้ำ ค.ส.ล. ซอย ประชาพัฒนา แยก ๑	เพื่อความปลอดภัยในการ สัญจรไปมาของประชาชน	ถนนหนา ๐.๑๕ เมตร กว้าง ๔.๕๐ เมตร ยาวไม่น้อยกว่า ๒๑๖.๐๐ เมตร หรือมีพื้นที่ไม่น้อยกว่า ๙๗๒.๐๐ ตารางเมตร เมตร และท่อระบายน้ำ ค.ส.ล. ขนาดเส้นผ่า ศูนย์กลาง ๑.๐๐ เมตร พร้อมบ่อพัก ค.ส.ล. และฝาเหล็กครึ่งฝั่ง ทุกระยะ ๑๐.๐๐ เมตร ยาว ๒๖๔.๐๐ เมตร ตามรูปแบบ และรายการของ เทศบาล	-	๒,๒๙๒,๐๐๐	-	-	-	ถนนได้รับการพัฒนา จำนวน ๑ เส้นทาง ระยะทาง ๒๑๖ เมตร	ทำให้ประชาชนได้รับ ความปลอดภัยจากการ ใช้ถนน	สำนักช่าง

ที่	โครงการ	วัตถุประสงค์	เป้าหมาย (ผลผลิตของโครงการ)	งบประมาณ					ตัวชี้วัด (KPI)	ผลที่คาดว่าจะได้รับ	หน่วยงาน รับผิดชอบหลัก
				๒๕๖๖ (บาท)	๒๕๖๗ (บาท)	๒๕๖๘ (บาท)	๒๕๖๙ (บาท)	๒๕๗๐ (บาท)			
๗๐	ก่อสร้างถนน ค.ส.ล. และ รางระบายน้ำ ค.ส.ล. ซอย เบญจมา	เพื่อความปลอดภัยในการ สัญจรไปมาของประชาชน	สาย A ถนนหนา ๐.๑๕ เมตร กว้าง ๔.๐๐ เมตร ยาว ๑๑๐.๐๐ เมตร หรือมี พื้นที่ไม่น้อยกว่า ๔๔๐.๐๐ ตารางเมตร และรางระบายน้ำ ค.ส.ล. ภายในกว้าง ๐.๔๐ เมตร (ทั้ง ๒ ฝั่ง) ยาว ๒๒๐.๐๐ เมตร สาย B ถนนหนา ๐.๑๕ เมตร กว้าง ๔.๐๐ เมตร ยาว ๓๓.๐๐ เมตร หรือมี พื้นที่ไม่น้อยกว่า ๑๓๒.๐๐ ตารางเมตร และรางระบายน้ำ ค.ส.ล. ภายในกว้าง ๐.๔๐ เมตร (ทั้ง ๒ ฝั่ง) ยาว ๖๖.๐๐ เมตร ตามรูปแบบและราย การของเทศบาล	-	๒,๐๑๐,๐๐๐	-	-	-	ถนนได้รับการพัฒนา จำนวน ๑ เส้นทาง ระยะทาง ๑๑๐ เมตร	ทำให้ประชาชนได้รับ ความปลอดภัยจากการ ใช้ถนน	สำนักช่าง

ที่	โครงการ	วัตถุประสงค์	เป้าหมาย (ผลผลิตของโครงการ)	งบประมาณ					ตัวชี้วัด (KPI)	ผลที่คาดว่าจะได้รับ	หน่วยงาน รับผิดชอบหลัก
				๒๕๖๖ (บาท)	๒๕๖๗ (บาท)	๒๕๖๘ (บาท)	๒๕๖๙ (บาท)	๒๕๗๐ (บาท)			
๗๑	ปรับปรุงผิวถนนแอสฟัลท์ติกคอนกรีต ซอยตลาดแม่พยอม	เพื่อความปลอดภัยในการสัญจรไปมาของประชาชน	ถนนหนา ๐.๐๕ เมตร กว้าง ๔.๕๐-๗.๐๐ เมตร ยาว ๓๔๐.๐๐ เมตร หรือพื้นที่ไม่น้อยกว่า ๑,๙๔๓.๐๐ ตารางเมตร ตามรูปแบบและรายการของเทศบาล	-	๑,๐๐๐,๐๐๐	-	-	-	ถนนได้รับการพัฒนาจำนวน ๑ เส้นทาง ระยะทาง ๓๔๐ เมตร	ทำให้ประชาชนได้รับความปลอดภัยจากการใช้ถนน	สำนักช่าง
๗๒	ก่อสร้างท่อลอดเหลี่ยมข้ามถนนทางเข้าหมู่บ้านเคหะเอื้ออาทรสะพานยาว	เพื่อระบายน้ำไม่ให้ท่วมขังบ้านเรือนของประชาชน	ท่อลอดเหลี่ยม ค.ส.ล. ขนาด ๑.๒๐x๑.๒๐x๑.๐๐ เมตร ยาวไม่น้อยกว่า ๒๐.๐๐ เมตร ตามรูปแบบและรายการของเทศบาล	-	๔๕๐,๐๐๐	-	-	-	ถนนได้รับการพัฒนาจำนวน ๑ เส้นทาง	ทำให้บ้านเรือนของประชาชนไม่ได้รับความเดือดร้อนจากปัญหาน้ำท่วมขัง	สำนักช่าง
๗๓	ก่อสร้างถนน ค.ส.ล. ซอยชุมแสง จากถนนกะโรม ไปทางทิศใต้ ถึงซอยชุมแสงแยก ๓	เพื่อความปลอดภัยในการสัญจรไปมาของประชาชน	ถนนหนา ๐.๑๕ เมตร กว้าง ๓.๐๐-๕.๐๐ เมตร ยาว ๒๒๗.๐๐ เมตร หรือมีพื้นที่ไม่น้อยกว่า ๗๕๕.๐๐ ตารางเมตร ตามรูปแบบและรายการของเทศบาล	-	๗๕๕,๐๐๐	-	-	-	ถนนได้รับการพัฒนาจำนวน ๑ เส้นทาง ระยะทาง ๒๒๗ เมตร	ทำให้ประชาชนได้รับความปลอดภัยจากการใช้ถนน	สำนักช่าง

ที่	โครงการ	วัตถุประสงค์	เป้าหมาย (ผลผลิตของโครงการ)	งบประมาณ					ตัวชี้วัด (KPI)	ผลที่คาดว่าจะได้รับ	หน่วยงาน รับผิดชอบหลัก
				๒๕๖๖ (บาท)	๒๕๖๗ (บาท)	๒๕๖๘ (บาท)	๒๕๖๙ (บาท)	๒๕๗๐ (บาท)			
๗๔	ก่อสร้างถนน ค.ส.ล. และท่อระบายน้ำ ค.ส.ล. ซอยจิตรโอวาท (ต่อจากของเดิม)	เพื่อความปลอดภัยในการสัญจรไปมาของประชาชน	ถนนหนา ๐.๑๕ เมตร กว้าง ๕.๐๐-๗.๐๐ เมตร ยาว ๒๐๐.๐๐ เมตร หรือมีพื้นที่ไม่น้อยกว่า ๑,๑๓๐.๐๐ ตารางเมตร และท่อระบายน้ำ ค.ส.ล. ขนาดเส้นผ่าศูนย์กลาง ๐.๘๐ เมตร พร้อมบ่อพัก ค.ส.ล. และฝาเหล็กครึ่งฝั่ง ทุกระยะ ๑๐.๐๐ เมตร ยาว ๒๐๐.๐๐ เมตร ตามรูปแบบและรายการของเทศบาล	-	๒,๘๓๐,๐๐๐	-	-	-	ถนนได้รับการพัฒนาจำนวน ๑ เส้นทาง ระยะทาง ๒๐๐ เมตร	ทำให้ประชาชนได้รับความปลอดภัยจากการใช้ถนน	สำนักช่าง
๗๕	ก่อสร้างท่อลอดเหลี่ยม ค.ส.ล. ถนนสายนาพรุ-ปากพูน (ข้างตลาดนาขุม)	เพื่อระบายน้ำไม่ให้ท่วมขังบ้านเรือนของประชาชน	ท่อลอดเหลี่ยม ค.ส.ล. ขนาด ๑.๕๐x๑.๕๐x๑.๐๐ เมตร ยาว ๔๐.๐๐ เมตร ตามรูปแบบและรายการของเทศบาล	-	-	๑,๕๐๐,๐๐๐	-	-	ถนนได้รับการพัฒนาจำนวน ๑ เส้นทาง	ทำให้บ้านเรือนของประชาชนไม่ได้รับความเดือดร้อนจากปัญหาน้ำท่วมขัง	สำนักช่าง

ที่	โครงการ	วัตถุประสงค์	เป้าหมาย (ผลผลิตของโครงการ)	งบประมาณ					ตัวชี้วัด (KPI)	ผลที่คาดว่าจะ จะได้รับ	หน่วยงาน รับผิดชอบหลัก
				๒๕๖๖ (บาท)	๒๕๖๗ (บาท)	๒๕๖๘ (บาท)	๒๕๖๙ (บาท)	๒๕๗๐ (บาท)			
๓๖	ก่อสร้างท่อระบายน้ำ ค.ส.ล. ถนนเทวบุรี (ฝั่งทิศตะวันออก) จากสถาบันรัชภาลัย ไปทางทิศใต้ ถึงคลองห้วย	เพื่อระบายน้ำไม่ท่วมขัง บ้านเรือนของประชาชน	ท่อระบายน้ำ ค.ส.ล. ขนาดเส้นผ่าศูนย์กลาง ๐.๖๐ เมตร ฝาบ่อพักเหล็กริงฝัง ทุกระยะ ๑๐.๐๐ เมตร ยาว ๕๐๐.๐๐ เมตร ตามรูปแบบและ รายการของเทศบาล	-	๓,๒๐๐,๐๐๐	-	-	-	ถนนได้รับการพัฒนา จำนวน ๑ เส้นทาง	ทำให้บ้านเรือนของประชาชนไม่ได้รับความเดือดร้อนจากปัญหาน้ำท่วมขัง	สำนักช่าง
๓๗	ก่อสร้างท่อระบายน้ำ ค.ส.ล. ถนนเทวบุรี จากสะพาน ค.ส.ล. คลองวังมะพร้าว ไปทางทิศตะวันออก ถึงสะพาน ค.ส.ล. ถนน เลียบบรารรถไฟ	เพื่อระบายน้ำไม่ท่วมขัง บ้านเรือนของประชาชน	ท่อระบายน้ำ ค.ส.ล. ขนาดเส้นผ่าศูนย์กลาง ๐.๖๐ เมตร ฝาบ่อพัก เหล็กริงฝังทุกระยะ ๑๐.๐๐ เมตร ทั้ง ๒ ฝั่ง ถนน ความยาวรวม ๓๖๐.๐๐ เมตร ตามรูปแบบและรายการของ เทศบาล	-	๒,๒๐๐,๐๐๐	-	-	-	ถนนได้รับการพัฒนา จำนวน ๑ เส้นทาง	ทำให้บ้านเรือนของประชาชนไม่ได้รับความเดือดร้อนจากปัญหาน้ำท่วมขัง	สำนักช่าง

ที่	โครงการ	วัตถุประสงค์	เป้าหมาย (ผลผลิตของโครงการ)	งบประมาณ					ตัวชี้วัด (KPI)	ผลที่คาดว่าจะได้รับ	หน่วยงาน รับผิดชอบหลัก
				๒๕๖๖ (บาท)	๒๕๖๗ (บาท)	๒๕๖๘ (บาท)	๒๕๖๙ (บาท)	๒๕๗๐ (บาท)			
๗๘	ก่อสร้างท่อระบายน้ำ ค.ส.ล. ชนิดท่อเหลี่ยม และถนน ค.ส.ล. บริเวณ ถนนกะโรม ตั้งแต่ถนน กะโรมฝั่งตรงข้ามซอย สามัคคี ๑ เชื่อมต่อกับ ท่อ ค.ส.ล. ชนิดท่อ เหลี่ยม (เดิม)	เพื่อระบายน้ำไม่ท่วมขัง บ้านเรือนของประชาชน	ท่อระบายน้ำ ค.ส.ล. ชนิดท่อเหลี่ยม ขนาด ๑.๕๐x๑.๕๐x๑.๐๐ เมตร ยาว ๒๔๔.๐๐ เมตร ฝาเหล็กครึ่งฝั่ง ทุกระยะ ๒๐.๐๐ เมตร ถนน ค.ส.ล. หน้า ๐.๒๕ เมตร กว้าง ๔.๐๐ เมตร ยาว ๓๕.๐๐ เมตร หรือมีพื้นที่ไม่น้อยกว่า ๑๔๐.๐๐ ตารางเมตร และถนน ค.ส.ล. หน้า ๐.๑๕ เมตร กว้าง ๔.๗๐- ๗.๐๐ เมตร ยาว ๒๐๗.๐๐ เมตร หรือมี พื้นที่ไม่น้อยกว่า ๑,๐๙๘.๐๐ ตารางเมตร ตามรูปแบบและ รายการของเทศบาล	-	๑๐,๐๐๐,๐๐๐	-	-	-	ถนนได้รับการพัฒนา จำนวน ๑ เส้นทาง	ทำให้บ้านเรือนของ ประชาชนไม่ได้รับความ เดือดร้อนจากปัญหา น้ำท่วมขัง	สำนักช่าง

ที่	โครงการ	วัตถุประสงค์	เป้าหมาย (ผลผลิตของโครงการ)	งบประมาณ					ตัวชี้วัด (KPI)	ผลที่คาดว่าจะได้รับ	หน่วยงาน รับผิดชอบหลัก
				๒๕๖๖ (บาท)	๒๕๖๗ (บาท)	๒๕๖๘ (บาท)	๒๕๖๙ (บาท)	๒๕๗๐ (บาท)			
๗๙	ก่อสร้างถนน ค.ส.ล. และ ท่อระบายน้ำ ค.ส.ล. ซอย กิจวิบูลย์	เพื่อความปลอดภัยในการ สัญจรไปมาของประชาชน	สาย A ถนนหนา ๐.๑๕ เมตร กว้าง ๔.๐๐ เมตร ยาว ๑๘๐.๐๐ เมตร หรือมีพื้นที่ไม่น้อยกว่า ๗๐๐.๐๐ ตารางเมตร และท่อระบายน้ำ ค.ส.ล. ขนาดเส้นผ่าศูนย์กลาง ๐.๔๐ เมตร พร้อม บ่อพัก ค.ส.ล. และ ฝาเหล็ก รังผึ้งทุกระยะ ๑๐.๐๐ เมตร ยาว ๑๘๐.๐๐ เมตร สาย B ถนนหนา ๐.๑๕ เมตร กว้าง ๔.๐๐ เมตร ยาว ๑๘๕.๐๐ เมตร หรือมี พื้นที่ไม่น้อยกว่า ๗๐๒.๐๐ ตารางเมตร และท่อระบายน้ำ ค.ส.ล. ขนาดเส้นผ่า ศูนย์กลาง ๐.๔๐ เมตร	-	๓,๓๐๐,๐๐๐	-	-	-	ถนนได้รับการพัฒนา จำนวน ๑ เส้นทาง ระยะทาง ๑๘๐ เมตร	ทำให้ประชาชนได้รับ ความปลอดภัยจากการ ใช้ถนน	สำนักช่าง

ที่	โครงการ	วัตถุประสงค์	เป้าหมาย (ผลผลิตของโครงการ)	งบประมาณ					ตัวชี้วัด (KPI)	ผลที่คาดว่าจะได้รับ	หน่วยงาน รับผิดชอบหลัก
				๒๕๖๖ (บาท)	๒๕๖๗ (บาท)	๒๕๖๘ (บาท)	๒๕๖๙ (บาท)	๒๕๗๐ (บาท)			
			พร้อมบ่อพัก ค.ส.ล. และ ฝาท่อทิ้งฝั้งทุกระยะ ๑๐.๐๐ เมตร ยาว ๑๘๕.๐๐ เมตร ตาม รูปแบบและรายการ ของเทศบาล								
๘๐	ปรับปรุงผิวถนนแอสฟัลท์ติก คอนกรีต ซอยรวมแพทย์ จากถนนกะโรม ไปทางทิศ เหนือ เลี้ยวขวาไป ซอยรวม แพทย์ ๓ ถึงท่อลอดเหลี่ยม คลองอิฐ	เพื่อความปลอดภัยในการ สัญจรไปมาของประชาชน	ถนนหนา ๐.๐๕ เมตร กว้าง ๓.๐๐-๗.๘๐ เมตร ยาว ๗๗๕.๐๐ เมตร หรือมีพื้นที่ไม่ น้อยกว่า ๓,๘๔๐.๐๐ ตารางเมตร ตามรูป แบบและรายการของ เทศบาล	-	๑,๗๒๐,๐๐๐	-	-	-	ถนนได้รับการพัฒนา จำนวน ๑ เส้นทาง ระยะทาง ๗๗๕ เมตร	ทำให้ประชาชนได้รับ ความปลอดภัยจากการ ใช้ถนน	สำนักช่าง
๘๑	ก่อสร้างรางระบายน้ำ ค.ส.ล. ซอยเสริมสุข	เพื่อระบายน้ำไม่ท่วมขัง บ้านเรือนของประชาชน	รางระบายน้ำ ค.ส.ล. ภายในกว้าง ๐.๔๐ เมตร ทั้ง ๒ ฝั่งถนน ความยาวรวมไม่น้อย กว่า ๔๗๒.๐๐ เมตร ตามรูปแบบและ รายการของเทศบาล	-	๑,๘๐๐,๐๐๐	-	-	-	ถนนได้รับการพัฒนา จำนวน ๑ เส้นทาง	ทำให้บ้านเรือนของ ประชาชนไม่ได้รับความ เดือดร้อนจากปัญหา น้ำท่วมขัง	สำนักช่าง

ที่	โครงการ	วัตถุประสงค์	เป้าหมาย (ผลผลิตของโครงการ)	งบประมาณ					ตัวชี้วัด (KPI)	ผลที่คาดว่าจะ จะได้รับ	หน่วยงาน รับผิดชอบหลัก
				๒๕๖๖ (บาท)	๒๕๖๗ (บาท)	๒๕๖๘ (บาท)	๒๕๖๙ (บาท)	๒๕๗๐ (บาท)			
๘๒	ก่อสร้างถนน ค.ส.ล. และ ประตुरะบายน้ำ พร้อมวาง ท่อ ค.ส.ล. บริเวณสันเขื่อน ทิศตะวันออกจากอ่างเก็บ น้ำ ถึงสะพานทางเข้าสวน สมเด็จพระศรีนครินทร์ ๘๔ (ทุ่งท่าลาด) ด้านหลัง สนามกีฬา	เพื่อความปลอดภัยใน การสัญจรไปมา ของ ประชาชน และเพื่อ ระบายน้ำไม่ท่วม ขังในสวนสมเด็จพระศรี นครินทร์ ๘๔ (ทุ่งท่าลาด)	ถนนหนา ๐.๑๕ เมตร กว้าง ๖.๐๐ เมตร ยาว ๖๒๐.๐๐ เมตร หรือมีพื้นที่ไม่น้อย กว่า ๓,๗๒๐.๐๐ ตารางเมตร และ ประตุน้ำแบบบาน เลื่อน ชนิดรับน้ำ ๒ ทาง ขนาดไม่น้อย กว่า ๑.๐๐x๑.๐๐ เมตร จำนวน ๒ บาน พร้อมวางท่อระบาย น้ำ ค.ส.ล. ขนาดเส้น ผ่าศูนย์กลางไม่น้อย กว่า ๑.๐๐ เมตร ยาว ๑๕.๐๐ เมตร จำนวน ๒ แลว ตาม รูปแบบและรายการ ของเทศบาล	-	๕,๐๐๐,๐๐๐	-	-	-	ถนนได้รับการพัฒนา จำนวน ๑ เส้นทาง ระยะทาง ๖๒๐ เมตร	ทำให้ประชาชนมีความ ปลอดภัยในการใช้ ถนนและทำให้มีความ สะดวกในการระบาย น้ำไม่ท่วมขังในสวน สมเด็จพระศรีนครินทร์ ๘๔ (ทุ่งท่าลาด)	สำนักช่าง

ที่	โครงการ	วัตถุประสงค์	เป้าหมาย (ผลผลิตของโครงการ)	งบประมาณ					ตัวชี้วัด (KPI)	ผลที่คาดว่าจะ จะได้รับ	หน่วยงาน รับผิดชอบหลัก
				๒๕๖๖ (บาท)	๒๕๖๗ (บาท)	๒๕๖๘ (บาท)	๒๕๖๙ (บาท)	๒๕๗๐ (บาท)			
๘๓	ปรับปรุงทางเท้าถนนคลองท่า (ทั้ง ๒ ฝั่ง)	เพื่ออำนวยความสะดวก ให้กับประชาชน	ทางเท้า กว้าง ๒.๐๐- ๓.๐๐ เมตร ยาว ๔๔๐.๐๐ เมตร หรือมี พื้นที่ไม่น้อยกว่า ๒,๒๐๐.๐๐ ตารางเมตร ตามรูปแบบและรายการ ของเทศบาล	-	-	-	-	๓,๖๐๐,๐๐๐	ถนนได้รับการพัฒนา จำนวน ๑ เส้นทาง	ทำให้ประชาชนได้รับความ สะดวกและมีความ สวยงามของพื้นที่	สำนักช่าง
๘๔	ปรับปรุงทางเท้าถนนศรีธรรม โศก (ทั้ง ๒ ฝั่ง) จากบริเวณ ซอยศรีธรรมโศก ๒-สี่แยก ประตูชัย	เพื่ออำนวยความสะดวก ให้กับประชาชน	ทางเท้า กว้าง ๒.๐๐- ๓.๐๐ เมตร ยาว ๗๙๐.๐๐ เมตร หรือมี พื้นที่ไม่น้อยกว่า ๓,๙๕๐.๐๐ ตารางเมตร ตามรูปแบบและรายการ ของเทศบาล	-	-	-	๖,๖๕๐,๐๐๐	-	ถนนได้รับการพัฒนา จำนวน ๑ เส้นทาง	ทำให้ประชาชนได้รับความ สะดวกและมีความ สวยงามของพื้นที่	สำนักช่าง
๘๕	ปรับปรุงทางเท้าถนนนครศรี- หัวไทร (ทั้ง ๒ ฝั่ง) จากบริเวณ สี่แยกศาลาแม่ชัย-สุดเขตเทศบาล ด้านทิศใต้	เพื่ออำนวยความสะดวก ให้กับประชาชน	ทางเท้า กว้าง ๒.๐๐- ๓.๐๐ เมตร ยาว ๒๘๐.๐๐ เมตร หรือมี พื้นที่ไม่น้อยกว่า ๑,๔๐๐.๐๐ ตาราง เมตร ตามรูปแบบและ รายการของเทศบาล	-	-	-	๒,๓๖๐,๐๐๐	-	ถนนได้รับการพัฒนา จำนวน ๑ เส้นทาง	ทำให้ประชาชนได้รับความ สะดวกและมีความ สวยงามของพื้นที่	สำนักช่าง

ที่	โครงการ	วัตถุประสงค์	เป้าหมาย (ผลผลิตของโครงการ)	งบประมาณ					ตัวชี้วัด (KPI)	ผลที่คาดว่าจะ จะได้รับ	หน่วยงาน รับผิดชอบหลัก
				๒๕๖๖ (บาท)	๒๕๖๗ (บาท)	๒๕๖๘ (บาท)	๒๕๖๙ (บาท)	๒๕๗๐ (บาท)			
๘๖	ปรับปรุงทางเท้าถนนนครศรี- ทุ่งสง (ทั้ง ๒ ฝั่ง) จากบริเวณ สี่แยกศาลาไม้ชัย-สุดเขตเทศบาล ด้านทิศตะวันตก	เพื่ออำนวยความสะดวก ให้กับประชาชน	ทางเท้า กว้าง ๒.๐๐- ๕.๐๐ เมตร ยาว ๒๐๐.๐๐ เมตร หรือมี พื้นที่ไม่น้อยกว่า ๑,๒๐๐.๐๐ ตาราง เมตร ตามรูปแบบและ รายการของเทศบาล	-	-	๑,๖๙๐,๐๐๐	-	-	ถนนได้รับการพัฒนา จำนวน ๑ เส้นทาง	ทำให้ประชาชนได้รับควา สะดวกและมีความ สวยงามของพื้นที่	สำนักช่าง
๘๗	ปรับปรุงทางเท้าคอนกรีตพิมพ์ ลายถนนศรีปราษฎ์ ทั้ง ๒ ฝั่ง จากสี่แยกประตูขาวไปทางทิศ ใต้ถึงสะพานคลองหน้าเมือง	เพื่ออำนวยความสะดวก ให้กับประชาชน	ทางเท้าคอนกรีต พิมพ์ลาย รวมพื้นที่ไม่ น้อยกว่า ๖๗๐.๐๐ ตารางเมตร ตามรูปแบบ และรายการของเทศบาล	-	-	๑๒,๐๐๐,๐๐๐	-	-	ถนนได้รับการพัฒนา จำนวน ๑ เส้นทาง	ทำให้ประชาชนได้รับควา สะดวกและมีความ สวยงามของพื้นที่	สำนักช่าง
๘๘	ปรับปรุงทางเท้าคอนกรีต พิมพ์ลายและบ่อพักถนน ศรีธรรมราช จากถนนโรงช้าง ไปทางทิศเหนือถึงถนนเสมาชัย	เพื่ออำนวยความสะดวก ให้กับประชาชน	ทางเท้าคอนกรีต พิมพ์ลายและบ่อพัก ทั้ง ๒ ฝั่ง รวมพื้นที่ไม่ น้อยกว่า ๒,๒๕๕.๐๐ ตารางเมตร ตามรูปแบบ และรายการของเทศบาล	-	-	๔,๘๕๐,๐๐๐	-	-	ถนนได้รับการพัฒนา จำนวน ๑ เส้นทาง	ทำให้ประชาชนได้รับควา สะดวกและมีความ สวยงามของพื้นที่	สำนักช่าง

ที่	โครงการ	วัตถุประสงค์	เป้าหมาย (ผลผลิตของโครงการ)	งบประมาณ					ตัวชี้วัด (KPI)	ผลที่คาดว่าจะได้รับ	หน่วยงาน รับผิดชอบหลัก
				๒๕๖๖ (บาท)	๒๕๖๗ (บาท)	๒๕๖๘ (บาท)	๒๕๖๙ (บาท)	๒๕๗๐ (บาท)			
๘๙	ก่อสร้างขยายสะพานและจุดกลับรถถนนชลประทาน ๔ ขวบบริเวณสี่แยกชุมชนทุ่งจีน, สี่แยกทวดทอง ๑ และสี่แยกซอยประชาพัฒนา	เพื่อความปลอดภัยในการสัญจรไปมาของประชาชน	สะพานและจุดกลับรถ กว้าง ๖.๐๐ เมตร ยาว ๖.๐๐ เมตร หรือพื้นที่ไม่น้อยกว่า ๑๐๘.๐๐ ตารางเมตร จำนวน ๓ จุด ตามรูปแบบและรายการของเทศบาล	-	-	-	๒,๒๐๐,๐๐๐	-	ถนนได้รับการพัฒนา จำนวน ๑ เส้นทาง	ทำให้ประชาชนได้รับความปลอดภัยจากการใช้ถนน	สำนักช่าง
๙๐	ก่อสร้างถนน ค.ส.ล. และท่อระบายน้ำ ค.ส.ล. ซอยผดุงกิจ	เพื่อความปลอดภัยในการสัญจรไปมาของประชาชน	ถนนหนา ๐.๑๕ เมตร กว้าง ๒.๖๐-๔.๙๐ เมตร ยาว ๒๓๘.๐๐ เมตร หรือมีพื้นที่ไม่น้อยกว่า ๘๓๔.๐๐ ตารางเมตร และท่อระบายน้ำ ค.ส.ล. ขนาดเส้นผ่าศูนย์กลาง ๐.๔๐ เมตร พร้อมฝาบ่อเหล็กครึ่งผืนทุก ระยะ ๑๐.๐๐ เมตร ยาว ๒๓๘.๐๐ เมตร ตามรูปแบบและรายการของเทศบาล	-	๒,๕๐๐,๐๐๐	-	-	-	ถนนได้รับการพัฒนา จำนวน ๑ เส้นทาง ระยะทาง ๒๓๘ เมตร	ทำให้ประชาชนได้รับความปลอดภัยจากการใช้ถนน	สำนักช่าง

ที่	โครงการ	วัตถุประสงค์	เป้าหมาย (ผลผลิตของโครงการ)	งบประมาณ					ตัวชี้วัด (KPI)	ผลที่คาดว่าจะได้รับ	หน่วยงาน รับผิดชอบหลัก
				๒๕๖๖ (บาท)	๒๕๖๗ (บาท)	๒๕๖๘ (บาท)	๒๕๖๙ (บาท)	๒๕๗๐ (บาท)			
๙๑	ก่อสร้างถนน ค.ส.ล. และ ท่อบล็อก ค.ส.ล. ซอย ตาเยี่ยม	เพื่อความปลอดภัยในการ สัญจรไปมาของประชาชน	ถนนหนา ๐.๑๕ เมตร กว้าง ๓.๕๐-๕.๕๐ เมตร ยาว ๔๓๓.๐๐ เมตร หรือมีพื้นที่ไม่ น้อยกว่า ๑,๘๙๕.๐๐ ตารางเมตร และท่อ บล็อก ค.ส.ล. ขนาด ๑.๕๐x๑.๕๐x๑.๐๐ เมตร ยาว ๓๕๓.๐๐ เมตร ตามรูปแบบ และรายการของ เทศบาล	-	๙,๒๐๐,๐๐๐	-	-	-	ถนนได้รับการพัฒนา จำนวน ๑ เส้นทาง ระยะทาง ๔๓๓ เมตร	ทำให้ประชาชนได้รับ ความปลอดภัย จากการใช้ถนน	สำนักช่าง

ที่	โครงการ	วัตถุประสงค์	เป้าหมาย (ผลผลิตของโครงการ)	งบประมาณ					ตัวชี้วัด (KPI)	ผลที่คาดว่าจะได้รับ	หน่วยงาน รับผิดชอบหลัก
				๒๕๖๖ (บาท)	๒๕๖๗ (บาท)	๒๕๖๘ (บาท)	๒๕๖๙ (บาท)	๒๕๗๐ (บาท)			
๙๒	ก่อสร้างถนน ค.ส.ล. และ วางระบายน้ำ ค.ส.ล. ซอย ดินเป็ด (จากถนนนครศรีฯ- หัวไทร ไปทางทิศตะวันออก)	เพื่อความปลอดภัยในการ สัญจรไปมาของประชาชน	ถนน หนา ๐.๑๕ เมตร กว้าง ๔.๑๐-๕.๗๐ เมตร ยาว ๒๓๓.๐๐ เมตร หรือมีพื้นที่ไม่น้อยกว่า ๑,๑๑๐.๐๐ ตารางเมตร และวางระบายน้ำ ค.ส.ล. (ด้านทิศเหนือ) ภายใน กว้าง ๐.๔๐ เมตร ยาว ๒๓๓.๐๐ เมตร วาง ระบายน้ำ ค.ส.ล. (ด้าน ทิศใต้) ภายในกว้าง ๐.๔๐ เมตร ยาว ๒๓๓.๐๐ เมตร พร้อมวางท่อเมนประปา ทั้ง ๒ ฝั่งๆ ละ ๒๓๓.๐๐ เมตร ตามรูปแบบและ รายการของเทศบาล	-	๓,๘๐๐,๐๐๐	-	-	-	ถนนได้รับการพัฒนา จำนวน ๑ เส้นทาง ระยะทาง ๒๓๓ เมตร	ทำให้ประชาชนได้รับ ความปลอดภัย จากการใช้ถนน	สำนักช่าง

ที่	โครงการ	วัตถุประสงค์	เป้าหมาย (ผลผลิตของโครงการ)	งบประมาณ					ตัวชี้วัด (KPI)	ผลที่คาดว่าจะได้รับ	หน่วยงาน รับผิดชอบหลัก
				๒๕๖๖ (บาท)	๒๕๖๗ (บาท)	๒๕๖๘ (บาท)	๒๕๖๙ (บาท)	๒๕๗๐ (บาท)			
๔๓	ก่อสร้างถนน ค.ส.ล. และ วางระบายน้ำ ค.ส.ล. ซอย ไม่มีชื่อ (สุดซอยดินเปิด แยกไปทางทิศตะวันออก)	เพื่อความปลอดภัยในการ สัญจรไปมาของประชาชน	ถนน หนา ๐.๑๕ เมตร กว้าง ๒.๗๐-๓.๓๐ เมตร ยาว ๑๒๗.๐๐ เมตร หรือมีพื้นที่ไม่น้อยกว่า ๓๘๐.๐๐ ตารางเมตร และวางระบายน้ำ ค.ส.ล. (ด้านทิศเหนือ) ภายใน กว้าง ๐.๔๐ เมตร ยาว ๑๓๑.๐๐ เมตร วาง ระบายน้ำ ค.ส.ล. (ด้าน ทิศใต้) ภายในกว้าง ๐.๔๐ เมตร ยาว ๑๓๑.๐๐ เมตร พร้อมวางท่อเมน ประปาทั้ง ๒ ฝั่งละ ๑๒๗.๐๐ เมตร ตาม รูปแบบและรายการ ของเทศบาล	-	๑,๖๐๐,๐๐๐	-	-	-	ถนนได้รับการพัฒนา จำนวน ๑ เส้นทาง ระยะทาง ๑๒๗ เมตร	ทำให้ประชาชนได้รับ ความปลอดภัย จากการใช้ถนน	สำนักช่าง

ที่	โครงการ	วัตถุประสงค์	เป้าหมาย (ผลผลิตของโครงการ)	งบประมาณ					ตัวชี้วัด (KPI)	ผลที่คาดว่าจะได้รับ	หน่วยงาน รับผิดชอบหลัก
				๒๕๖๖ (บาท)	๒๕๖๗ (บาท)	๒๕๖๘ (บาท)	๒๕๖๙ (บาท)	๒๕๗๐ (บาท)			
๔๔	ก่อสร้างถนนปูยางแอสฟัลท์ ตีกคอนกรีต ขอยทักษิณา ๑ และขอยทักษิณา ๒	เพื่อความปลอดภัยในการ สัญจรไปมาของประชาชน	ถนน หน้า ๐.๐๕ เมตร กว้าง ๒.๗๐-๔.๘๐ เมตร ยาว ๑๕๕.๕๐ เมตร หรือมีพื้นที่ไม่ น้อยกว่า ๕๑๑.๑๙ ตารางเมตร ตามรูปแบบ และรายการของ เทศบาล	-	๒๕๐,๐๐๐	-	-	-	ถนนได้รับการพัฒนา จำนวน ๑ เส้นทาง ระยะทาง ๑๕๕.๕๐ เมตร	ทำให้ประชาชนได้รับ ความปลอดภัย จากการใช้ถนน	สำนักช่าง
๔๕	ก่อสร้างถนนปูยางแอสฟัลท์ ตีกคอนกรีต ขอยเตาปูน และบ้านห่อหมก	เพื่อความปลอดภัยในการ สัญจรไปมาของประชาชน	ถนน หน้า ๐.๐๕ เมตร กว้าง ๒.๙๐-๖.๓๐ เมตร ยาว ๓๗๕.๐๐ เมตร หรือมีพื้นที่ไม่ น้อยกว่า ๑,๕๔๔.๔๓ ตารางเมตร พร้อมยก ระดับบ่อพัก ตามรูปแบบ และรายการของเทศบาล	-	๙๑๒,๐๐๐	-	-	-	ถนนได้รับการพัฒนา จำนวน ๑ เส้นทาง ระยะทาง ๓๗๕ เมตร	ทำให้ประชาชนได้รับ ความปลอดภัย จากการใช้ถนน	สำนักช่าง

ที่	โครงการ	วัตถุประสงค์	เป้าหมาย (ผลผลิตของโครงการ)	งบประมาณ					ตัวชี้วัด (KPI)	ผลที่คาดว่าจะได้รับ	หน่วยงาน รับผิดชอบหลัก
				๒๕๖๖ (บาท)	๒๕๖๗ (บาท)	๒๕๖๘ (บาท)	๒๕๖๙ (บาท)	๒๕๗๐ (บาท)			
๙๖	ก่อสร้างถนนปูยางแอสฟัลท์ ติกคอนกรีต และวางระบายน้ำ ค.ส.ล. ถนนหลังสนาม กีฬา จากสามแยกมะขามชุม- ถนนราชดำเนิน	เพื่อความปลอดภัยในการ สัญจรไปมาของประชาชน	ถนน หนา ๐.๐๕ เมตร กว้าง ๖.๓๐-๑๕.๐๐ เมตร ยาว ๑,๑๓๒.๔๐ เมตร หรือมีพื้นที่ไม่ น้อยกว่า ๘,๘๙๘.๗๙ ตารางเมตร และวาง ระบายน้ำ ค.ส.ล. ภายในกว้าง ๐.๔๐ เมตร ยาว ๗๗.๐๐ เมตร พร้อมยกระดับบ่อพัก จำนวน ๒๑ บ่อ ตาม รูปแบบและรายการ ของเทศบาล	-	๕,๒๘๐,๐๐๐	-	-	-	ถนนได้รับการพัฒนา จำนวน ๑ เส้นทาง ระยะทาง ๑,๑๓๒.๔๐ เมตร	ทำให้ประชาชนได้รับ ความปลอดภัย จากการใช้ถนน	สำนักช่าง
๙๗	ก่อสร้างถนน ค.ส.ล. ซอย วิภาว ๒	เพื่อความปลอดภัยในการ สัญจรไปมาของประชาชน	ถนน หนา ๐.๑๕ เมตร กว้าง ๒.๒๐-๔.๐๐ เมตร ยาว ๑๐๒.๐๐ เมตร หรือมีพื้นที่ไม่ น้อยกว่า ๒๘๕.๕๕ ตารางเมตร ตามรูปแบบ และรายการของเทศบาล	-	๑๕๐,๐๐๐	-	-	-	ถนนได้รับการพัฒนา จำนวน ๑ เส้นทาง ระยะทาง ๑๐๒ เมตร	ทำให้ประชาชนได้รับ ความปลอดภัย จากการใช้ถนน	สำนักช่าง

ที่	โครงการ	วัตถุประสงค์	เป้าหมาย (ผลผลิตของโครงการ)	งบประมาณ					ตัวชี้วัด (KPI)	ผลที่คาดว่าจะ จะได้รับ	หน่วยงาน รับผิดชอบหลัก
				๒๕๖๖ (บาท)	๒๕๖๗ (บาท)	๒๕๖๘ (บาท)	๒๕๖๙ (บาท)	๒๕๗๐ (บาท)			
๔๘	ก่อสร้างท่อบล็อก ค.ส.ล. หน้าปากซอยเอกนคร ๑ เชื่อมท่อบล็อก ค.ส.ล. ซอย คุณโชคอุทิศ	เพื่อระบายน้ำไม่ท่วมขัง บ้านเรือนของประชาชน	ท่อบล็อก ค.ส.ล. ภายในขนาด ๑.๕๐x๑.๕๐x๐.๑๕ เมตร ยาว ๗๑.๐๐ เมตร ตามรูปแบบและ รายการของเทศบาล	-	๗๓๐,๐๐๐	-	-	-	ถนนได้รับการพัฒนา จำนวน ๑ เส้นทาง	ทำให้บ้านเรือนของ ประชาชนไม่ได้รับความ เดือดร้อนจากปัญหา น้ำท่วมขัง	สำนักช่าง
๔๙	ก่อสร้างถนน ค.ส.ล. ซอย ทุ่งจีน ๓	เพื่อความปลอดภัยในการ สัญจรไปมาของประชาชน	ถนน หนา ๐.๑๕ เมตร กว้าง ๓.๐๐ เมตร ยาว ๖๓.๐๐ เมตร หรือมีพื้นที่ไม่น้อยกว่า ๑๘๔.๐๐ ตารางเมตร ตามรูปแบบและ รายการของเทศบาล	-	๒๐๐,๐๐๐	-	-	-	ถนนได้รับการพัฒนา จำนวน ๑ เส้นทาง ระยะทาง ๖๓ เมตร	ทำให้ประชาชนได้รับ ความปลอดภัย จากการใช้ถนน	สำนักช่าง

ที่	โครงการ	วัตถุประสงค์	เป้าหมาย (ผลผลิตของโครงการ)	งบประมาณ					ตัวชี้วัด (KPI)	ผลที่คาดว่าจะได้รับ	หน่วยงาน รับผิดชอบหลัก
				๒๕๖๖ (บาท)	๒๕๖๗ (บาท)	๒๕๖๘ (บาท)	๒๕๖๙ (บาท)	๒๕๗๐ (บาท)			
๑๐๐	ก่อสร้างถนน ค.ส.ล. และท่อระบายน้ำ ค.ส.ล. ซอยปากพลี แยก ๑	เพื่อความปลอดภัยในการสัญจรไปมาของประชาชน	ถนน หน้า ๐.๑๕ เมตร กว้าง ๓.๐๐ เมตร ยาว ๑๒๕.๐๐ เมตร หรือมีพื้นที่ไม่น้อยกว่า ๓๕๕.๐๐ ตารางเมตร และท่อระบาย ค.ส.ล. ขนาดเส้นผ่าศูนย์กลาง ๐.๔๐ เมตร ฝาเหล็ก รั้งฝังทุกระยะ ๑๐.๐๐ เมตร ยาว ๑๒๘.๐๐ เมตร ตามรูปแบบและรายการของเทศบาล	-	๑,๑๐๐,๐๐๐	-	-	-	ถนนได้รับการพัฒนา จำนวน ๑ เส้นทาง ระยะทาง ๑๒๕ เมตร	ทำให้ประชาชนได้รับ ความปลอดภัย จากการใช้ถนน	สำนักช่าง
๑๐๑	ก่อสร้างถนน ค.ส.ล. ซอยเทเวศร์	เพื่อความปลอดภัยในการสัญจรไปมาของประชาชน	ถนน หน้า ๐.๑๕ เมตร กว้าง ๔.๐๐-๕.๕๐ เมตร ยาว ๕๔.๐๐ เมตร หรือมีพื้นที่ไม่น้อยกว่า ๒๖๕.๐๐ ตารางเมตร ตามรูปแบบและรายการของเทศบาล	-	๒๘๐,๐๐๐	-	-	-	ถนนได้รับการพัฒนา จำนวน ๑ เส้นทาง ระยะทาง ๔๕ เมตร	ทำให้ประชาชนได้รับ ความปลอดภัย จากการใช้ถนน	สำนักช่าง

ที่	โครงการ	วัตถุประสงค์	เป้าหมาย (ผลผลิตของโครงการ)	งบประมาณ					ตัวชี้วัด (KPI)	ผลที่คาดว่าจะได้รับ	หน่วยงาน รับผิดชอบหลัก
				๒๕๖๖ (บาท)	๒๕๖๗ (บาท)	๒๕๖๘ (บาท)	๒๕๖๙ (บาท)	๒๕๗๐ (บาท)			
๑๐๒	ก่อสร้างถนน ค.ส.ล. และท่อระบายน้ำ ค.ส.ล. ซอยสันติธรรม ๔	เพื่อความปลอดภัยในการสัญจรไปมาของประชาชน	ถนน หน้า ๐.๑๕ เมตร กว้าง ๔.๐๐ เมตร ยาว ๑๓๐.๐๐ เมตร หรือมีพื้นที่ไม่น้อยกว่า ๕๐๗.๐๐ ตารางเมตร และท่อระบาย ค.ส.ล. ขนาดเส้นผ่าศูนย์กลาง ๐.๔๐ เมตร ฝาเหล็ก รังผึ้งทุกระยะ ๑๐.๐๐ เมตร ยาว ๑๓๔.๐๐ เมตร ตามรูปแบบและรายการของเทศบาล	-	๑,๒๔๐,๐๐๐	-	-	-	ถนนได้รับการพัฒนา จำนวน ๑ เส้นทาง ระยะทาง ๑๓๐ เมตร	ทำให้ประชาชนได้รับความปลอดภัยจากการใช้ถนน	สำนักช่าง
๑๐๓	ก่อสร้างถนน ค.ส.ล. และวางระบายน้ำ ค.ส.ล. ซอยวรรณกุล	เพื่อความปลอดภัยในการสัญจรไปมาของประชาชน	ถนน หน้า ๐.๑๕ เมตร กว้าง ๔.๐๐ เมตร ยาว ๑๘๕.๐๐ เมตร หรือมีพื้นที่ไม่น้อยกว่า ๗๔๐.๐๐ ตารางเมตร และวางระบายน้ำ ค.ส.ล. ภายในกว้าง ๐.๔๐ เมตร ยาว ๑๘๕.๐๐ เมตร ตามรูปแบบและรายการของเทศบาล	-	๑,๘๕๐,๐๐๐	-	-	-	ถนนได้รับการพัฒนา จำนวน ๑ เส้นทาง ระยะทาง ๑๘๕ เมตร	ทำให้ประชาชนได้รับความปลอดภัยจากการใช้ถนน	สำนักช่าง

ที่	โครงการ	วัตถุประสงค์	เป้าหมาย (ผลผลิตของโครงการ)	งบประมาณ					ตัวชี้วัด (KPI)	ผลที่คาดว่าจะได้รับ	หน่วยงาน รับผิดชอบหลัก
				๒๕๖๖ (บาท)	๒๕๖๗ (บาท)	๒๕๖๘ (บาท)	๒๕๖๙ (บาท)	๒๕๗๐ (บาท)			
๑๐๔	ก่อสร้างถนน ค.ส.ล. และวางระบายน้ำ ค.ส.ล. ซอยศักดิ์ณรงค์	เพื่อความปลอดภัยในการสัญจรไปมาของประชาชน	ถนน หน้า ๐.๑๕ เมตร กว้าง ๒.๐๐ เมตร ยาว ๔๑.๐๐ เมตร หรือมีพื้นที่ไม่น้อยกว่า ๘๒.๐๐ ตารางเมตร และวางระบายน้ำ ค.ส.ล. ภายในกว้าง ๐.๔๐ เมตร ยาว ๔๑.๐๐ เมตร ตามรูปแบบและรายการของเทศบาล	-	๓๐๐,๐๐๐	-	-	-	ถนนได้รับการพัฒนาจำนวน ๑ เส้นทาง ระยะทาง ๔๑ เมตร	ทำให้ประชาชนได้รับความปลอดภัยจากการใช้ถนน	สำนักช่าง
๑๐๕	ก่อสร้างถนน ค.ส.ล. และท่อระบายน้ำ ค.ส.ล. ซอยทุ่งข่า ๒ แยก ๑	เพื่อความปลอดภัยในการสัญจรไปมาของประชาชน	ถนน หน้า ๐.๑๕ เมตร กว้าง ๓.๐๐-๔.๐๐ เมตร ยาว ๑๗๐.๐๐ เมตร หรือมีพื้นที่ไม่น้อยกว่า ๕๗๘.๐๐ ตารางเมตร และท่อระบาย ค.ส.ล. ขนาดเส้นผ่าศูนย์กลาง ๐.๔๐ เมตร ยาว ๑๗๗.๐๐ เมตร ตามรูปแบบและรายการของเทศบาล	-	๑,๕๖๐,๐๐๐	-	-	-	ถนนได้รับการพัฒนาจำนวน ๑ เส้นทาง ระยะทาง ๑๗๐ เมตร	ทำให้ประชาชนได้รับความปลอดภัยจากการใช้ถนน	สำนักช่าง

ที่	โครงการ	วัตถุประสงค์	เป้าหมาย (ผลผลิตของโครงการ)	งบประมาณ					ตัวชี้วัด (KPI)	ผลที่คาดว่าจะได้รับ	หน่วยงาน รับผิดชอบหลัก
				๒๕๖๖ (บาท)	๒๕๖๗ (บาท)	๒๕๖๘ (บาท)	๒๕๖๙ (บาท)	๒๕๗๐ (บาท)			
๑๐๖	ก่อสร้างถนน ค.ส.ล. และวางระบายน้ำ ค.ส.ล. ซอยทุ่งป่า ๓	เพื่อความปลอดภัยในการสัญจรไปมาของประชาชน	ถนน หน้า ๐.๑๕ เมตร กว้าง ๕.๕๐ เมตร ยาว ๔๗.๐๐ เมตร หรือมีพื้นที่ไม่น้อยกว่า ๒๕๘.๐๐ ตารางเมตร และวางระบายน้ำ ค.ส.ล. (ทั้ง ๒ ฝั่ง) ภายในกว้าง ๐.๔๐ เมตร ยาวรวม ๙๔.๐๐ เมตร ตามรูปแบบและรายการของเทศบาล	-	๖๕๐,๐๐๐	-	-	-	ถนนได้รับการพัฒนาจำนวน ๑ เส้นทาง ระยะทาง ๔๗ เมตร	ทำให้ประชาชนได้รับความปลอดภัยจากการใช้ถนน	สำนักช่าง
๑๐๗	ก่อสร้างถนน ค.ส.ล. และวางระบายน้ำ ค.ส.ล. ซอยทุ่งป่า ๔	เพื่อความปลอดภัยในการสัญจรไปมาของประชาชน	ถนน หน้า ๐.๑๕ เมตร กว้าง ๕.๕๐ เมตร ยาว ๑๐๖.๐๐ เมตร หรือมีพื้นที่ไม่น้อยกว่า ๕๘๓.๐๐ ตารางเมตร และวางระบายน้ำ ค.ส.ล. (ทั้ง ๒ ฝั่ง) ภายในกว้าง ๐.๔๐ เมตร ยาวรวม ๒๑๒.๐๐ เมตร ตามรูปแบบและรายการของเทศบาล	-	๑,๕๐๐,๐๐๐	-	-	-	ถนนได้รับการพัฒนาจำนวน ๑ เส้นทาง ระยะทาง ๑๐๖ เมตร	ทำให้ประชาชนได้รับความปลอดภัยจากการใช้ถนน	สำนักช่าง

ที่	โครงการ	วัตถุประสงค์	เป้าหมาย (ผลผลิตของโครงการ)	งบประมาณ					ตัวชี้วัด (KPI)	ผลที่คาดว่าจะได้รับ	หน่วยงาน รับผิดชอบหลัก
				๒๕๖๖ (บาท)	๒๕๖๗ (บาท)	๒๕๖๘ (บาท)	๒๕๖๙ (บาท)	๒๕๗๐ (บาท)			
๑๐๘	ก่อสร้างถนน ค.ส.ล. และวางระบายน้ำ ค.ส.ล. ซอยร่วมใจ	เพื่อความปลอดภัยในการสัญจรไปมาของประชาชน	ถนน หนา ๐.๑๕ เมตร กว้าง ๓.๖๐ เมตร ยาว ๑๒๙.๐๐ เมตร หรือมีพื้นที่ไม่น้อยกว่า ๔๖๔.๐๐ ตารางเมตร และวางระบายน้ำ ค.ส.ล. (ทั้ง ๒ ฝั่ง) ภายในกว้าง ๐.๔๐ เมตร ยาวรวม ๒๕๘.๐๐ เมตร ตามรูปแบบและรายการของเทศบาล	-	๑,๖๒๐,๐๐๐	-	-	-	ถนนได้รับการพัฒนาจำนวน ๑ เส้นทาง ระยะทาง ๒๑๙ เมตร	ทำให้ประชาชนได้รับความปลอดภัยจากการใช้ถนน	สำนักช่าง
๑๐๙	ก่อสร้างถนนแอสฟัลท์ติกคอนกรีต ถนนหลังวัดเสมาเมือง จากถนนพระอิศวร ไปทางทิศใต้ถึงถนนท่าม้า	เพื่อความปลอดภัยในการสัญจรไปมาของประชาชน	ถนน กว้าง ๔.๔๕-๕.๐๐ เมตร หนาเฉลี่ย ๐.๑๕ เมตร ยาว ๑๖๙.๕๐ เมตร หรือมีพื้นที่ไม่น้อยกว่า ๘๒๓.๐๐ ตารางเมตร ตามรูปแบบและรายการของเทศบาล	-	๔๒๐,๐๐๐	-	-	-	ประชาชนมีความพึงพอใจร้อยละ ๘๐	ทำให้ประชาชนได้รับความปลอดภัยจากการใช้ถนน	สำนักช่าง

ที่	โครงการ	วัตถุประสงค์	เป้าหมาย (ผลผลิตของโครงการ)	งบประมาณ					ตัวชี้วัด (KPI)	ผลที่คาดว่าจะได้รับ	หน่วยงาน รับผิดชอบหลัก
				๒๕๖๖ (บาท)	๒๕๖๗ (บาท)	๒๕๖๘ (บาท)	๒๕๖๙ (บาท)	๒๕๗๐ (บาท)			
๑๑๐	ก่อสร้างถนนแอสฟัลท์ติกคอนกรีต ถนนหลังวัดสวนป่า จากถนนโรงช้างไปทางทิศใต้ถึงถนนท่าชี	เพื่อความปลอดภัยในการสัญจรไปมาของประชาชน	ถนน กว้าง ๓.๗๐-๕.๒๐ เมตร หนาเฉลี่ย ๐.๐๕ เมตร ยาว ๓๖๙.๐๐ เมตร หรือพื้นที่ไม่น้อยกว่า ๑,๖๑๗.๐๐ ตารางเมตร ตามรูปแบบและรายการของเทศบาล	-	๘๑๐,๐๐๐	-	-	-	ถนนได้รับการพัฒนาจำนวน ๑ เส้นทาง ระยะทาง ๓๖๙ เมตร	ทำให้ประชาชนได้รับความปลอดภัยจากการใช้ถนน	สำนักช่าง
๑๑๑	ก่อสร้างถนน ค.ส.ล. พร้อมรางระบายน้ำ ค.ส.ล. ขอยอินทนนท์ แยก ๑	เพื่อความปลอดภัยในการสัญจรไปมาของประชาชน	ถนน ค.ส.ล. กว้าง ๕.๕๐ เมตร ยาว ๒๒๑.๐๐ เมตร หนา ๐.๑๕ เมตร หรือมีพื้นที่ไม่น้อยกว่า ๑,๒๑๕.๐๐ ตารางเมตร รางระบายน้ำ ค.ส.ล. ภายในกว้าง ๐.๔๐ เมตร (ทั้ง ๒ ฝั่ง) ยาว ๔๘๕.๐๐ เมตร ตามรูปแบบและรายการของเทศบาล	-	๓,๒๐๐,๐๐๐	-	-	-	ถนนได้รับการพัฒนาจำนวน ๑ เส้นทาง ระยะทาง ๒๒๑ เมตร	ทำให้ประชาชนได้รับความปลอดภัยจากการใช้ถนน	สำนักช่าง

ที่	โครงการ	วัตถุประสงค์	เป้าหมาย (ผลผลิตของโครงการ)	งบประมาณ					ตัวชี้วัด (KPI)	ผลที่คาดว่าจะ จะได้รับ	หน่วยงาน รับผิดชอบหลัก
				๒๕๖๖ (บาท)	๒๕๖๗ (บาท)	๒๕๖๘ (บาท)	๒๕๖๙ (บาท)	๒๕๗๐ (บาท)			
๑๑๒	ก่อสร้างถนน ค.ส.ล. ซอยบุษบา จากถนนพัฒนาการคูขวาง ไปทางทิศตะวันตก ถึงลำเหมือง	เพื่อความปลอดภัยในการ สัญจรไปมาของประชาชน	ถนน ค.ส.ล. กว้าง ๓.๓๐- ๔.๐๐ เมตร ยาว ๕๕.๐๐ เมตร หนา ๐.๑๕ เมตร หรือมีพื้นที่ไม่น้อยกว่า ๒๐๐.๐๐ ตารางเมตร ท่อระบายน้ำ ค.ส.ล. เส้นผ่าศูนย์กลาง ๑.๐๐ เมตร ยาว ๕๕.๐๐ เมตร ฝาบ่อพักเหล็ก ตามรูปแบบและรายการ ของเทศบาล	-	๕๗๐,๐๐๐	-	-	-	ถนนได้รับการพัฒนา จำนวน ๑ เส้นทาง ระยะทาง ๕๕ เมตร	ทำให้ประชาชนได้รับ ความปลอดภัยจากการ ใช้ถนน	สำนักช่าง
๑๑๓	ก่อสร้างถนน ค.ส.ล. ซอยคุณลุงปลื้ม พร้อมท่อ ระบายน้ำ PVC (๘.๕) เส้นผ่าศูนย์กลาง ๑๐ นิ้ว	เพื่อความปลอดภัยในการ สัญจรไปมาของประชาชน	ถนน ค.ส.ล. กว้าง ๒.๗๐ เมตร ยาว ๑๑๗.๐๐ เมตร หรือมีพื้นที่ไม่น้อยกว่า ๓๑๐.๐๐ ตารางเมตร ท่อระบายน้ำ PVC (๘.๕) เส้นผ่าศูนย์กลาง ๑๐ นิ้ว พร้อมบ่อพัก ๐.๖๐x๐.๖๐ เมตร ยาว ๑๑๗.๐๐ เมตร ตามรูปแบบและรายการ ของเทศบาล	-	๕๙๐,๐๐๐	-	-	-	ถนนได้รับการพัฒนา จำนวน ๑ เส้นทาง ระยะทาง ๑๑๗ เมตร	ทำให้ประชาชนได้รับ ความปลอดภัยจากการ ใช้ถนน	สำนักช่าง

ที่	โครงการ	วัตถุประสงค์	เป้าหมาย (ผลผลิตของโครงการ)	งบประมาณ					ตัวชี้วัด (KPI)	ผลที่คาดว่าจะได้รับ	หน่วยงาน รับผิดชอบหลัก
				๒๕๖๖ (บาท)	๒๕๖๗ (บาท)	๒๕๖๘ (บาท)	๒๕๖๙ (บาท)	๒๕๗๐ (บาท)			
๑๑๔	ก่อสร้างปูยางแอสฟัลท์ติก คอนกรีต และยกระดับฝาราง ระบายน้ำ ค.ส.ล. ๒ ฝั่ง ซอยเจริญเดช	เพื่อความปลอดภัยในการ สัญจรไปมาของประชาชน	ถนน หน้า ๐.๐๕ เมตร กว้าง ๓.๙๐-๖.๘๐ เมตร หรือมีพื้นที่ไม่น้อยกว่า ๑,๐๙๕.๐๐ ตารางเมตร ความยาว ๒๐๑.๐๐ เมตร งานยกฝารางระบายน้ำ ภายในกว้าง ๐.๔๐ เมตร ความยาว ๔๐๒.๐๐ เมตร ตามรูปแบบและรายการ ของเทศบาล	-	๘๙๐,๐๐๐	-	-	-	ถนนได้รับการพัฒนา จำนวน ๑ เส้นทาง ระยะทาง ๒๐๑ เมตร	ทำให้ประชาชนได้รับ ความปลอดภัยจากการ ใช้ถนน	สำนักช่าง
๑๑๕	ก่อสร้างปูยางแอสฟัลท์ติก คอนกรีต และยกระดับฝาราง ระบายน้ำ ค.ส.ล. ๒ ฝั่ง ซอยรุ่งโรจน์	เพื่อความปลอดภัยในการ สัญจรไปมาของประชาชน	ถนน หน้า ๐.๐๕ เมตร กว้าง ๗.๘๕-๙.๖๐ เมตร ยาว ๑๙๒.๐๐ เมตร หรือมีพื้นที่ไม่น้อยกว่า ๑,๕๖๖.๔๓ ตารางเมตร งานยกฝารางระบายน้ำ ภายในกว้าง ๐.๔๐ เมตร ความยาว ๓๘๔.๐๐ เมตร ตามรูปแบบและรายการ ของเทศบาล	-	๑,๒๐๐,๐๐๐	-	-	-	ถนนได้รับการพัฒนา จำนวน ๑ เส้นทาง ระยะทาง ๑๙๒ เมตร	ทำให้ประชาชนได้รับ ความปลอดภัยจากการ ใช้ถนน	สำนักช่าง

ที่	โครงการ	วัตถุประสงค์	เป้าหมาย (ผลผลิตของโครงการ)	งบประมาณ					ตัวชี้วัด (KPI)	ผลที่คาดว่าจะ จะได้รับ	หน่วยงาน รับผิดชอบหลัก
				๒๕๖๖ (บาท)	๒๕๖๗ (บาท)	๒๕๖๘ (บาท)	๒๕๖๙ (บาท)	๒๕๗๐ (บาท)			
๑๑๖	ก่อสร้างปูยางแอสฟัลท์ติก คอนกรีต และยกระดับฝาราง ระบายน้ำ ค.ส.ล. ซอยบูรณวิวัฒน์ ถนนปากนคร	เพื่อความปลอดภัยในการ สัญจรไปมาของประชาชน	ถนน หน้า ๐.๐๕ เมตร กว้าง ๕.๐๐-๗.๔๐ เมตร ยาว ๒๘๓.๐๐ เมตร หรือมีพื้นที่ไม่น้อยกว่า ๑,๗๖๔.๘๙ ตารางเมตร งานยกฝารางระบายน้ำ ภายในกว้าง ๐.๔๐ เมตร ความยาว ๒๔๖.๑๐ เมตร ตามรูปแบบและรายการ ของเทศบาล	-	๑,๒๐๐,๐๐๐	-	-	-	ถนนได้รับการพัฒนา จำนวน ๑ เส้นทาง ระยะทาง ๒๘๓ เมตร	ทำให้ประชาชนได้รับ ความปลอดภัยจากการ ใช้ถนน	สำนักช่าง
๑๑๗	ก่อสร้างถนน ค.ส.ล. และราง ระบายน้ำ ค.ส.ล. ซอยไม่มีชื่อ ตรงข้ามบริษัท อีซูซุอ้อมค่าย	เพื่อความปลอดภัยในการ สัญจรไปมาของประชาชน	ถนน หน้า ๐.๑๕ เมตร กว้าง ๔.๐๐ เมตร ยาว ๑๘๔.๐๐ เมตร หรือมี พื้นที่ไม่น้อยกว่า ๗๓๖.๐๐ ตารางเมตร และรางระบายน้ำ ค.ส.ล. ภายในกว้าง ๐.๔๐ เมตร ความยาว ๑๘๔.๐๐ เมตร ตามรูปแบบและรายการ ของเทศบาล	-	๑,๔๓๐,๐๐๐	-	-	-	ถนนได้รับการพัฒนา จำนวน ๑ เส้นทาง ระยะทาง ๑๘๔ เมตร	ทำให้ประชาชนได้รับ ความปลอดภัยจากการ ใช้ถนน	สำนักช่าง

ที่	โครงการ	วัตถุประสงค์	เป้าหมาย (ผลผลิตของโครงการ)	งบประมาณ					ตัวชี้วัด (KPI)	ผลที่คาดว่าจะ จะได้รับ	หน่วยงาน รับผิดชอบหลัก
				๒๕๖๖ (บาท)	๒๕๖๗ (บาท)	๒๕๖๘ (บาท)	๒๕๖๙ (บาท)	๒๕๗๐ (บาท)			
๑๑๘	ก่อสร้างปรับปรุงถนนผิว แอสฟัลท์ติกคอนกรีต ซอย สมบูรณ์สุข จากถนนท่าช้าง ไปทางทิศตะวันตกจนสุดซอย	เพื่อความปลอดภัยในการ สัญจรไปมาของประชาชน	ถนน หน้า ๐.๐๕ เมตร กว้าง ๓.๐๐ เมตร ยาว ๑๐๐.๐๐ เมตร หรือมี พื้นที่ไม่น้อยกว่า ๓๐๐.๐๐ ตารางเมตร ตามรูปแบบและรายการ ของเทศบาล	-	๑๖๕,๐๐๐	-	-	-	ถนนได้รับการพัฒนา จำนวน ๑ เส้นทาง ระยะทาง ๑๐๐ เมตร	ทำให้ประชาชนได้รับ ความปลอดภัยจากการ ใช้ถนน	สำนักช่าง
๑๑๙	ก่อสร้างถนน ค.ส.ล. และ รางระบายน้ำ ค.ส.ล. ซอยครูสมบูรณ์	เพื่อความปลอดภัยในการ สัญจรไปมาของประชาชน	สาย A ถนน หน้า ๐.๑๕ เมตร กว้าง ๓.๐๐ เมตร ยาว ๙๐.๐๐ เมตร หรือ มีพื้นที่ไม่น้อยกว่า ๒๗๐.๐๐ ตารางเมตร และรางระบายน้ำ ค.ส.ล. ภายในกว้าง ๐.๔๐ เมตร ฝั่งทิศตะวันตก ยาว ๙๐.๐๐ เมตร สาย B ถนน หน้า ๐.๑๕ เมตร กว้าง ๕.๐๐ เมตร ยาว ๓๙.๐๐ เมตร หรือมีพื้นที่ไม่ น้อยกว่า ๑๙๕.๐๐ ตารางเมตร และรางระบายน้ำ ค.ส.ล. ฝั่งทิศเหนือ ภายในกว้าง ๐.๔๐ เมตร ยาว ๓๙.๐๐ เมตร ตามรูปแบบและ รายการของเทศบาล	-	๑,๒๐๐,๐๐๐	-	-	-	ถนนได้รับการพัฒนา จำนวน ๑ เส้นทาง ระยะทาง ๙๐ เมตร	ทำให้ประชาชนได้รับ ความปลอดภัยจากการ ใช้ถนน	สำนักช่าง

ที่	โครงการ	วัตถุประสงค์	เป้าหมาย (ผลผลิตของโครงการ)	งบประมาณ					ตัวชี้วัด (KPI)	ผลที่คาดว่าจะได้รับ	หน่วยงาน รับผิดชอบหลัก
				๒๕๖๖ (บาท)	๒๕๖๗ (บาท)	๒๕๖๘ (บาท)	๒๕๖๙ (บาท)	๒๕๗๐ (บาท)			
๑๒๐	ก่อสร้างถนน ค.ส.ล. และวางระบายน้ำรูปตัววี ซอยหน้าแขวงการทาง (ทั้ง ๒ ฝั่ง)	เพื่อความปลอดภัยในการสัญจรไปมาของประชาชน	ถนน หน้า ๐.๑๕ เมตร กว้าง ๔.๐๐-๔.๗๐ เมตร ยาว ๑๙๒.๐๐ เมตร หรือมีพื้นที่ไม่น้อยกว่า ๘๕๐.๐๐ ตารางเมตร และวางระบายน้ำรูปตัววี ค.ส.ล. กว้าง ๐.๖๔ เมตร ยาว ๓๘๔.๐๐ เมตร (ทั้ง ๒ ฝั่ง) ตามรูปแบบ และรายการของเทศบาล	-	๑,๑๕๐,๐๐๐	-	-	-	ถนนได้รับการพัฒนา จำนวน ๑ เส้นทาง ระยะทาง ๑๙๒ เมตร	ทำให้ประชาชนได้รับ ความปลอดภัยจากการ ใช้ถนน	สำนักช่าง
๑๒๑	ก่อสร้างถนนแอสฟัลท์ติก คอนกรีตและท่อระบายน้ำ ท่อลอนพอลิเอทิลีนเสริมเหล็ก ซอยศรีธรรมโศก ๖	เพื่อความปลอดภัยในการสัญจรไปมาของประชาชน	ถนนหน้า ๐.๐๕ เมตร กว้าง ๖.๖๐-๘.๑๐ เมตร ยาว ๕๑๐.๐๐ เมตร หรือมีพื้นที่ ไม่น้อยกว่า ๓,๘๐๐ ตารางเมตร และท่อระบายน้ำท่อลอน พอลิเอทิลีนเสริมเหล็ก ขนาด เส้นผ่าศูนย์กลาง ๑.๐๐ เมตร ยาว ๕๒๕.๐๐ เมตร พร้อม บ่อพัก ตามรูปแบบและรายการ ของเทศบาล	-	๘,๔๐๐,๐๐๐	-	-	-	ถนนได้รับการพัฒนา จำนวน ๑ เส้นทาง ระยะทาง ๕๑๐ เมตร	ทำให้ประชาชนได้รับ ความปลอดภัยจากการ ใช้ถนน	สำนักช่าง
รวม	๑๒๑ โครงการ	-	-	-	๒๓๕,๓๒๔,๗๑๕	๒๙,๒๖๘,๐๐๐	๒๓,๖๗๙,๐๐๐	๓,๖๑๕,๐๐๐	-	-	

รายละเอียดโครงการพัฒนา
แผนพัฒนาท้องถิ่น (พ.ศ.๒๕๖๖ - ๒๕๗๐) ทบพวน ครั้งที่ ๑/๒๕๖๕
เทศบาลนครนครศรีธรรมราช

ก. ยุทธศาสตร์จังหวัดที่ ๔ การพัฒนาคน ชุมชน และสังคมให้น่าอยู่ เข้มแข็ง ตามปรัชญาเศรษฐกิจพอเพียง

ข. ยุทธศาสตร์การพัฒนาของ อปท. ในเขตจังหวัดที่ ๔ การพัฒนาโครงสร้างพื้นฐาน

๒. ยุทธศาสตร์การพัฒนาด้านโครงสร้างพื้นฐาน

๒.๒ กลยุทธ์ พัฒนาการก่อสร้าง ปรับปรุง และบำรุงรักษาระบบน้ำอุปโภค - บริโภค

แผนงานการพาณิชย์

ที่	โครงการ	วัตถุประสงค์	เป้าหมาย (ผลผลิตของโครงการ)	งบประมาณ					ตัวชี้วัด (KPI)	ผลที่คาดว่าจะได้รับ	หน่วยงาน รับผิดชอบหลัก
				๒๕๖๖ (บาท)	๒๕๖๗ (บาท)	๒๕๖๘ (บาท)	๒๕๖๙ (บาท)	๒๕๗๐ (บาท)			
๑	ดูตตะกอนทรายในอุโมงค์ ส่งน้ำเข้าบ่อพักน้ำโรงสูบน้ำ แรงต่ำทำใหญ่และ คลองทำใหญ่	เพื่อแก้ไขปัญหาการสูบน้ำดิบ ไปผลิตน้ำประปา ได้อย่างไม่เต็มประสิทธิภาพ เพื่อแก้ไขปัญหาน้ำดิบไม่ เพียงพอต่อการผลิตน้ำประปา	ดูตตะกอนทรายใน อุโมงค์ส่งน้ำเข้าบ่อพักน้ำ โรงสูบน้ำแรงต่ำทำใหญ่ และคลองทำใหญ่ จำนวน ๒ บ่อ - บ่อที่ ๑ กว้าง ๔.๘๐ ม. ยาว ๑๒ ม. ลึก ๑๐ ม. -บ่อที่ ๒ ขนาดเส้นผ่าศูนย์กลาง บ่อ ๓.๖ ม. ลึก ๑๐ ม. - คลองทำใหญ่ กว้าง ๑๗ ม. ยาว ๔๐ ม. ลึก ๓.๕ ม. (ตามรูปแบบและ รายการของเทศบาล)	๔๕๐,๐๐๐	๔๕๐,๐๐๐	๔๕๐,๐๐๐	๔๕๐,๐๐๐	๔๕๐,๐๐๐	น้ำประปาที่ผลิตได้ ของโรงกรองน้ำทวดทอง มีปริมาณเพิ่มขึ้น ร้อยละ ๘๐	สามารถสูบน้ำดิบจาก โรงสูบน้ำทำใหญ่และ คลองทำใหญ่ได้อย่างเต็ม ประสิทธิภาพ น้ำดิบมีปริมาณเพียงพอ ในการผลิตน้ำประปาของ โรงกรองน้ำทวดทอง	สำนักการประปา

ที่	โครงการ	วัตถุประสงค์	เป้าหมาย (ผลผลิตของโครงการ)	งบประมาณ					ตัวชี้วัด (KPI)	ผลที่คาดว่าจะ จะได้รับ	หน่วยงาน รับผิดชอบหลัก
				๒๕๖๖ (บาท)	๒๕๖๗ (บาท)	๒๕๖๘ (บาท)	๒๕๖๙ (บาท)	๒๕๗๐ (บาท)			
๒	ปรับปรุงท่อเมนจ่ายน้ำ ประปาพร้อมประสาณมาตรฐาน วัดน้ำ ซอยพิชฌา	- เพื่อยกเลิกท่อเมนประปา เก่า หมดอายุการใช้งาน - เพื่อลดปัญหาท่อประปา แตกรั่ว น้ำประปาไม่ไหล - เพื่อลดการสูญเสียของน้ำ	วางท่อเมนประปา ซอยพิชฌา ท่อ PVC Ø๑๐๐ มม. ชั้น ๑๓.๕ ชนิดแหวนยาง ความยาวไม่น้อยกว่า ๑,๑๖๘ เมตร (ตามรูปแบบและ รายการของเทศบาล)	๑,๑๖๕,๘๐๐	-	-	-	-	ประชาชนผู้ใช้น้ำประปา มีความพึงพอใจ ร้อยละ ๘๐	- ระบบจ่ายน้ำประปา มีประสิทธิภาพยิ่งขึ้น - ท่อประปาแตก รั่ว ลดลง - ปริมาณน้ำสูญเสียลดลง	สำนักงาน ประปา
๓	ขุดลอกสระพักตะกอน และกำจัดวัชพืช โรงกรองน้ำทวดทอง	เพื่อขุดลอกตะกอน และ กำจัดวัชพืช บริเวณสระพัก ตะกอนให้สามารถพักตะกอน ของน้ำดิบได้เพิ่มขึ้น	ขุดลอกสระพักตะกอน พื้นที่ ๒,๙๒๒ ตร.ม. ความลึกเฉลี่ย ๒.๘ เมตร โรงกรองน้ำทวดทอง (ตามรูปแบบและ รายการของเทศบาล)	๔๕๐,๗๐๐	๔๕๐,๗๐๐	๔๕๐,๗๐๐	๔๕๐,๗๐๐	๔๕๐,๗๐๐	สามารถกักตะกอน ในสระพักเพิ่มขึ้น ร้อยละ ๗๕	สระพักตะกอนมีความลึก และไม่มีวัชพืชปกคลุม สามารถกักเก็บตะกอน ได้เพิ่มขึ้น	สำนักงาน ประปา
๔	ปรับปรุงท่อเมนจ่ายน้ำ ประปาพร้อมประสาณมาตรฐาน วัดน้ำ ซอยชลธิชา	- เพื่อยกเลิกท่อเมนประปา เก่า หมดอายุการใช้งาน - เพื่อลดปัญหาท่อประปา แตกรั่ว น้ำประปาไม่ไหล - เพื่อลดการสูญเสียของน้ำ	วางท่อเมนประปา ซอยชลธิชา ท่อ PVC Ø๑๐๐ มม. ชั้น ๑๓.๕ ชนิดแหวนยาง ความยาวไม่น้อยกว่า ๑,๑๔๖ เมตร (ตามรูปแบบ และรายการของเทศบาล)	๑,๐๑๙,๗๐๐	-	-	-	-	ประชาชนผู้ใช้น้ำประปา มีความพึงพอใจ ร้อยละ ๘๐	- ระบบจ่ายน้ำประปา มีประสิทธิภาพยิ่งขึ้น - ท่อประปาแตก รั่ว ลดลง - ปริมาณน้ำสูญเสียลดลง	สำนักงาน ประปา

ที่	โครงการ	วัตถุประสงค์	เป้าหมาย (ผลผลิตของโครงการ)	งบประมาณ					ตัวชี้วัด (KPI)	ผลที่คาดว่าจะ จะได้รับ	หน่วยงาน รับผิดชอบหลัก
				๒๕๖๖ (บาท)	๒๕๖๗ (บาท)	๒๕๖๘ (บาท)	๒๕๖๙ (บาท)	๒๕๗๐ (บาท)			
๕	ปรับปรุงระบบ SCADA เฟส ๒	- เพื่อลดปัญหาการเดินทาง เข้าตรวจสอบเครื่องสูบน้ำ และระบบการผลิตน้ำประปา ของสำนักงานประปา - เพื่อเพิ่มประสิทธิภาพ ระบบการผลิตน้ำประปา และใช้เทคโนโลยีมาควบคุม การผลิต	ปรับปรุงระบบ SCADA เฟส ๒ - อาคารห้องควบคุม อุปกรณ์คอมพิวเตอร์ ระบบ SCADA ควบคุม และแสดงผล เพื่อแสดง ผลและเก็บข้อมูล ทำ รายงานต่างๆ ย้อนหลัง - โรงกรองน้ำประตูดุขัย (แรงสูง) อุปกรณ์ RTU/PLC พร้อมติดตั้ง - สถานีวัดแรงดันน้ำ หน้าเทศบาล อุปกรณ์ I/O เพื่อรับ สัญญาณค่าแรงดันน้ำ พร้อมติดตั้ง (ตามรูปแบบและ รายการของเทศบาล)	๘๐๕,๗๑๐	-	-	-	-	การบริหารจัดการระบบ การผลิตน้ำประปา มีประสิทธิภาพเพิ่มขึ้น ร้อยละ ๘๐	- สามารถควบคุมระบบ การผลิตผ่านทางระบบ SCADA ได้ไม่ต้องลง พื้นที่ลดปัญหาและระยะ เวลาในการเดินทาง เข้าตรวจสอบ - ระบบการควบคุม การผลิตและสูบน้ำ ประปาของเทศบาล นครนครศรีธรรมราช มีประสิทธิภาพมาก ยิ่งขึ้น	สำนักงานประปา

ที่	โครงการ	วัตถุประสงค์	เป้าหมาย (ผลผลิตของโครงการ)	งบประมาณ					ตัวชี้วัด (KPI)	ผลที่คาดว่าจะ ได้รับ	หน่วยงาน รับผิดชอบหลัก
				๒๕๖๖ (บาท)	๒๕๖๗ (บาท)	๒๕๖๘ (บาท)	๒๕๖๙ (บาท)	๒๕๗๐ (บาท)			
๖	ปรับปรุงท่อเมนจ่ายน้ำ ประปาพร้อมประสาณมาตร วัดน้ำ ซอยประตู่ขาว๒	- เพื่อยกเลิกท่อเมนประปา เก่า หมดอายุการใช้งาน - เพื่อลดปัญหาท่อประปา แตกรั่ว น้ำประปาไม่ไหล - เพื่อลดการสูญเสียของน้ำ	วางท่อเมนประปา ซอยประตู่ขาว๒ ท่อ PVC Ø๑๐๐ มม. ชั้น ๑๓.๕ ชนิดแหวนยาง ความยาวไม่น้อยกว่า ๑,๑๖๖ เมตร (ตามรูปแบบและ รายการของเทศบาล)	๑,๐๓๓,๓๐๐	-	-	-	-	ประชาชนผู้ใช้น้ำประปา มีความพึงพอใจ ร้อยละ ๘๐	- ระบบจ่ายน้ำประปา มีประสิทธิภาพยิ่งขึ้น - ท่อประปาแตก รั่ว ลดลง - ปริมาณน้ำสูญเสียลดลง	สำนักงาน การประปา
๗	ปรับปรุงยกเลิกท่อเมน จ่ายน้ำประปาซอยกอไม้	- เพื่อเพิ่มประสิทธิภาพ ระบบจ่ายน้ำประปา - เพื่อลดปัญหาท่อประปา แตกรั่ว น้ำประปาไม่ไหล - เพื่อลดการสูญเสียของน้ำ	ปรับปรุงยกเลิกท่อเมน จ่ายน้ำเดิมและประสาณ มาตรวัดน้ำเข้ากับท่อเมน จ่ายน้ำใหม่ ท่อ PVC Ø ๑๐๐ มม. ชั้น ๘.๕ ระยะทาง ๑๑๕ เมตร ตามรูปแบบและรายการ ของเทศบาล		๑๗๒,๔๐๐	-	-	-	ประชาชนผู้ใช้น้ำประปา มีความพึงพอใจ ร้อยละ ๘๐	- ระบบจ่ายน้ำประปา มีประสิทธิภาพยิ่งขึ้น - ท่อประปาแตก รั่ว ลดลง - ปริมาณน้ำสูญเสียลดลง	สำนักงาน การประปา
๘	ปรับปรุงยกเลิกท่อเมน จ่ายน้ำประปา ซอยกะโรม ๒๘	- เพื่อเพิ่มประสิทธิภาพ ระบบจ่ายน้ำประปา - เพื่อลดปัญหาท่อประปา แตกรั่ว น้ำประปาไม่ไหล - เพื่อลดการสูญเสียของน้ำ	ปรับปรุงยกเลิกท่อเมน จ่ายน้ำเดิมและประสาณ มาตรวัดน้ำเข้ากับท่อเมน จ่ายน้ำใหม่ ท่อ PVC Ø ๑๐๐ มม. ชั้น ๘.๕ ระยะทาง ๔๐๗ เมตร ตามรูปแบบและรายการ ของเทศบาล	-	๓๗๐,๗๐๐	-	-	-	ประชาชนผู้ใช้น้ำประปา มีความพึงพอใจ ร้อยละ ๘๐	- ระบบจ่ายน้ำประปา มีประสิทธิภาพยิ่งขึ้น - ท่อประปาแตก รั่ว ลดลง - ปริมาณน้ำสูญเสียลดลง	สำนักงาน การประปา

ที่	โครงการ	วัตถุประสงค์	เป้าหมาย (ผลผลิตของโครงการ)	งบประมาณ					ตัวชี้วัด (KPI)	ผลที่คาดว่าจะ ได้รับ	หน่วยงาน รับผิดชอบหลัก
				๒๕๖๖ (บาท)	๒๕๖๗ (บาท)	๒๕๖๘ (บาท)	๒๕๖๙ (บาท)	๒๕๗๐ (บาท)			
๙	ปรับปรุงยกเลิกท่อเมน จ่ายน้ำประปาซอยกวิบูลย์	- เพื่อเพิ่มประสิทธิภาพ ระบบจ่ายน้ำประปา - เพื่อลดปัญหาท่อประปา แตกรั่ว น้ำประปาไม่ไหล - เพื่อลดการสูญเสียของน้ำ	ปรับปรุงยกเลิกท่อเมน จ่ายน้ำเดิมและประสาน มาตรวัดน้ำเข้ากับท่อเมน จ่ายน้ำใหม่ ท่อ PVC Ø ๑๐๐ มม. ชั้น ๘.๕ ระยะทาง ๕๗๗ เมตร ตามรูปแบบและรายการ ของเทศบาล	-	๕๖๖,๗๐๐	-	-	-	ประชาชนผู้ใช้น้ำประปา มีความพึงพอใจ ร้อยละ ๘๐	- ระบบจ่ายน้ำประปา มีประสิทธิภาพยิ่งขึ้น - ท่อประปาแตก รั่ว ลดลง - ปริมาณน้ำสูญเสียลดลง	สำนักงาน ประปา
๑๐	ปรับปรุงยกเลิกท่อเมน จ่ายน้ำประปาซอยปอทรัพย์	- เพื่อเพิ่มประสิทธิภาพ ระบบจ่ายน้ำประปา - เพื่อลดปัญหาท่อประปา แตกรั่ว น้ำประปาไม่ไหล - เพื่อลดการสูญเสียของน้ำ	ปรับปรุงยกเลิกท่อเมน จ่ายน้ำเดิมและประสาน มาตรวัดน้ำเข้ากับท่อเมน จ่ายน้ำใหม่ ท่อ PVC Ø ๑๐๐ มม. ชั้น ๘.๕ ระยะทาง ๒๒๐ เมตร ตามรูปแบบและรายการ ของเทศบาล	-	๑๗๗,๕๐๐	-	-	-	ประชาชนผู้ใช้น้ำประปา มีความพึงพอใจ ร้อยละ ๘๐	- ระบบจ่ายน้ำประปา มีประสิทธิภาพยิ่งขึ้น - ท่อประปาแตก รั่ว ลดลง - ปริมาณน้ำสูญเสียลดลง	สำนักงาน ประปา

ที่	โครงการ	วัตถุประสงค์	เป้าหมาย (ผลผลิตของโครงการ)	งบประมาณ					ตัวชี้วัด (KPI)	ผลที่คาดว่าจะ ได้รับ	หน่วยงาน รับผิดชอบหลัก
				๒๕๖๖ (บาท)	๒๕๖๗ (บาท)	๒๕๖๘ (บาท)	๒๕๖๙ (บาท)	๒๕๗๐ (บาท)			
๑๑	ปรับปรุงยกเลิกท่อเมน จ่ายน้ำประปา ซอยศรีนคร ๒๖	- เพื่อเพิ่มประสิทธิภาพ ระบบจ่ายน้ำประปา - เพื่อลดปัญหาท่อประปา แตกรั่ว น้ำประปาไม่ไหล - เพื่อลดการสูญเสียของน้ำ	ปรับปรุงยกเลิกท่อเมน จ่ายน้ำเดิมและประสาน มาตรวัดน้ำเข้ากับท่อเมน จ่ายน้ำใหม่ ท่อ PVC Ø ๑๐๐ มม. ชั้น ๘.๕ ระยะทาง ๕๑๗ เมตร ตามรูปแบบและรายการ ของเทศบาล	-	๕๑๔,๑๐๐	-	-	-	ประชาชนผู้ใช้น้ำประปา มีความพึงพอใจ ร้อยละ ๘๐	- ระบบจ่ายน้ำประปา มีประสิทธิภาพยิ่งขึ้น - ท่อประปาแตก รั่ว ลดลง - ปริมาณน้ำสูญเสียลดลง	สำนักงาน ประปา
๑๒	ปรับปรุงยกเลิกท่อเมน จ่ายน้ำประปา ซอยศรีสุวิทย์ ๙	- เพื่อเพิ่มประสิทธิภาพ ระบบจ่ายน้ำประปา - เพื่อลดปัญหาท่อประปา แตกรั่ว น้ำประปาไม่ไหล - เพื่อลดการสูญเสียของน้ำ	ปรับปรุงยกเลิกท่อเมน จ่ายน้ำเดิมและประสาน มาตรวัดน้ำเข้ากับท่อเมน จ่ายน้ำใหม่ ท่อ PVC Ø ๑๐๐ มม. ชั้น ๘.๕ ระยะทาง ๗๙๕ เมตร ตามรูปแบบและรายการ ของเทศบาล	-	๗๘๘,๙๐๐	-	-	-	ประชาชนผู้ใช้น้ำประปา มีความพึงพอใจ ร้อยละ ๘๐	- ระบบจ่ายน้ำประปา มีประสิทธิภาพยิ่งขึ้น - ท่อประปาแตก รั่ว ลดลง - ปริมาณน้ำสูญเสียลดลง	สำนักงาน ประปา

ที่	โครงการ	วัตถุประสงค์	เป้าหมาย (ผลผลิตของโครงการ)	งบประมาณ					ตัวชี้วัด (KPI)	ผลที่คาดว่าจะได้รับ	หน่วยงาน รับผิดชอบหลัก
				๒๕๖๖ (บาท)	๒๕๖๗ (บาท)	๒๕๖๘ (บาท)	๒๕๖๙ (บาท)	๒๕๗๐ (บาท)			
๑๓	ขยายเขตระบบจำหน่ายไฟฟ้าแรงสูงโรงสูบน้ำท่าใหญ่	- เพื่อเพิ่มประสิทธิภาพการจำหน่ายไฟฟ้าให้กับเครื่องสูบน้ำ - เพื่อรองรับการใช้ไฟฟ้าที่มีปริมาณเพิ่มขึ้น	ขยายเขตระบบจำหน่ายไฟฟ้าแรงสูง - แผนกรื้อถอนเครื่องวัดรื้อถอนมิเตอร์ที่โอยู ๓ เฟส ๓ สาย ๓๓,๐๐๐/๑๑๐ โวลท์ ขนาด ๕ แอมป์ จำนวน ๑ เครื่อง โดยใช้ร่วมกับ ซีที.พีที. เรโซ ๑๐/๕ แอมป์ - แผนกรื้อถอนติดตั้งมิเตอร์ที่โอยู ๓ เฟส ๓ สาย ๓๓,๐๐๐/๑๑๐ โวลท์ ขนาด ๕ แอมป์ จำนวน ๑ เครื่อง โดยใช้ร่วมกับ ซีที.พีที. เรโซ ๒๐/๕ แอมป์ - แผนกแรงสูงภายใน ปักเสาคอนกรีต ขนาด ๑๒.๒๐ ม.จำนวน ๑ ต้น ปักเสาต่อม่อขนาด ๑x(๓๖x๓๖x๔.๕๐ ม.) จำนวน ๑ ต้น พาดสายเคเบิลอากาศ ขนาด ๕๐ ต.ม.ม. จำนวน ๓ เส้น ระยะทาง	๑,๐๗๕,๕๙๐	-	-	-	-	ปัญหาระบบไฟฟ้า กระชาก ไม่เสถียรภาพ ลดลงร้อยละ ๕๐	- ระบบไฟฟ้าภายในโรงสูบน้ำท่าใหญ่มีประสิทธิภาพเพิ่มขึ้น - มีปริมาณกระแสไฟฟ้าที่เพียงพอต่อจำนวนเครื่องสูบน้ำภายในโรงสูบน้ำท่าใหญ่	สำนักงาน รับผิดชอบหลัก

ที่	โครงการ	วัตถุประสงค์	เป้าหมาย (ผลผลิตของโครงการ)	งบประมาณ					ตัวชี้วัด (KPI)	ผลที่คาดว่าจะได้รับ	หน่วยงาน รับผิดชอบหลัก
				๒๕๖๖ (บาท)	๒๕๖๗ (บาท)	๒๕๖๘ (บาท)	๒๕๖๙ (บาท)	๒๕๗๐ (บาท)			
			เส้นละ ๓๐ ม. พาดสายลวด เหล็กตีเกลียว ขนาด ๒๕ ต.มม. จำนวน ๑ เส้น ระยะทาง ๓๐ ม. พร้อม ติดตั้งอุปกรณ์ป้องกันสัตว์ และอุปกรณ์ประกอบด้าน แรงสูง -แผนกหม้อแปลงภายใน ปักเสาคอนกรีต ขนาด ๑๒.๒๐ ม. จำนวน ๑ ต้น ปักเสาดอมอขนาด ๑x(๓๖x๓๖x๔.๕๐ ม.) จำนวน ๑ ต้น ติดตั้งหม้อแปลง ระบบ ๓ เฟส ๓๓,๐๐๐ -๔๑๖/๒๔๐ โวลท์ ขนาด ๕๐๐ เควีเอ. จำนวน ๑ เครื่อง (ชนิดแบบนั่งร้าน) พร้อมอุปกรณ์ประกอบ และอุปกรณ์ป้องกันครบชุด								
รวม	๑๓ โครงการ	-	-	๖,๐๐๐,๘๐๐	๓,๓๙๑,๐๐๐	๙๐๐,๗๐๐	๙๐๐,๗๐๐	๙๐๐,๗๐๐	-	-	-

รายละเอียดโครงการพัฒนา
แผนพัฒนาท้องถิ่น (พ.ศ.๒๕๖๖ - ๒๕๗๐) ทบพวน ครั้งที่ ๑/๒๕๖๕
เทศบาลนครนครศรีธรรมราช

ก. ยุทธศาสตร์จังหวัดที่ ๔ การพัฒนาคน ชุมชน และสังคมให้น่าอยู่ เข้มแข็ง ตามปรัชญาเศรษฐกิจพอเพียง

ข. ยุทธศาสตร์การพัฒนาของ อปท. ในเขตจังหวัดที่ ๔ การพัฒนาโครงสร้างพื้นฐาน

๒. ยุทธศาสตร์การพัฒนาด้านโครงสร้างพื้นฐาน

๒.๓ กลยุทธ์ การพัฒนาปรับปรุง และติดตั้งระบบไฟฟ้าสาธารณะ

แผนงานอุตสาหกรรมและการโยธา

ที่	โครงการ	วัตถุประสงค์	เป้าหมาย (ผลผลิตของโครงการ)	งบประมาณ					ตัวชี้วัด (KPI)	ผลที่คาดว่าจะได้รับ	หน่วยงาน รับผิดชอบหลัก
				๒๕๖๖ (บาท)	๒๕๖๗ (บาท)	๒๕๖๘ (บาท)	๒๕๖๙ (บาท)	๒๕๗๐ (บาท)			
๑	ติดตั้งระบบไฟฟ้าส่องสว่าง บริเวณสะพานลอยสี่แยกท่าวัง	เพื่อปรับปรุงระบบไฟฟ้า ส่องสว่างให้มีประสิทธิภาพ ได้มาตรฐาน	- ติดตั้ง Led Linear Wall Washer ๑๒ วัตต์ จำนวน ๔๖ ชุด - ติดตั้ง Led Spotlight ๒๐ วัตต์ จำนวน ๘ ชุด - ติดตั้ง Led Spotlight ๑๕ วัตต์ จำนวน ๔ ชุด - ติดตั้ง Led Spotlight ๗ วัตต์ จำนวน ๘ ชุด - ติดตั้งตู้ Control Lighting จำนวน ๑ ชุด ตามรูปแบบ และรายการของเทศบาล	-	๕๕๐,๐๐๐	-	-	-	ระบบไฟฟ้าส่องสว่าง ที่ได้มาตรฐาน จำนวน ๑ แห่ง	ทำให้ประชาชนมีความ ปลอดภัยในชีวิตและ ทรัพย์สิน	สำนักช่าง

ที่	โครงการ	วัตถุประสงค์	เป้าหมาย (ผลผลิตของโครงการ)	งบประมาณ					ตัวชี้วัด (KPI)	ผลที่คาดว่าจะได้รับ	หน่วยงาน รับผิดชอบหลัก
				๒๕๖๖ (บาท)	๒๕๖๗ (บาท)	๒๕๖๘ (บาท)	๒๕๖๙ (บาท)	๒๕๗๐ (บาท)			
๒	ติดตั้งระบบไฟฟ้าส่องสว่างบริเวณสะพานลอยสี่แยกตลาดแขก	เพื่อปรับปรุงระบบไฟฟ้าส่องสว่างให้มีประสิทธิภาพได้มาตรฐาน	<ul style="list-style-type: none"> - ติดตั้ง Led Linear Wall Washer ๒๔ วัตต์ จำนวน ๑๖ ชุด - ติดตั้ง Led Linear Wall Washer ๑๒ วัตต์ จำนวน ๕๘ ชุด - ติดตั้ง Led Linear Wall Washer ๗ วัตต์ จำนวน ๑๖ ชุด - ติดตั้ง Led Spotlight ๓๕ วัตต์ จำนวน ๑๖ ชุด - ติดตั้ง Led Spotlight ๑๕ วัตต์ จำนวน ๔ ชุด - ติดตั้งตู้ Control Lighting จำนวน ๑ ชุด ตามรูปแบบและรายการของเทศบาล 	-	๙๒๐,๐๐๐	-	-	-	ระบบไฟฟ้าส่องสว่างที่ได้มาตรฐานจำนวน ๑ แห่ง	ทำให้ประชาชนมีความปลอดภัยในชีวิตและทรัพย์สิน	สำนักช่าง

ที่	โครงการ	วัตถุประสงค์	เป้าหมาย (ผลผลิตของโครงการ)	งบประมาณ					ตัวชี้วัด (KPI)	ผลที่คาดว่าจะ จะได้รับ	หน่วยงาน รับผิดชอบหลัก
				๒๕๖๖ (บาท)	๒๕๖๗ (บาท)	๒๕๖๘ (บาท)	๒๕๖๙ (บาท)	๒๕๗๐ (บาท)			
๓	ติดตั้งระบบไฟฟ้าส่องสว่างบริเวณสะพานสุขสันต์	เพื่อปรับปรุงระบบไฟฟ้าส่องสว่างให้มีประสิทธิภาพได้มาตรฐาน	- ติดตั้ง Led Spotlight ๑๑ วัตต์ จำนวน ๑๒ ชุด - ติดตั้ง Led Spotlight ๓ วัตต์ จำนวน ๓๒ ชุด - ติดตั้งตู้ Control Lighting จำนวน ๑ ชุด - ช่อมแซมไฟหัวเสาของเก่าพร้อมเปลี่ยนหลอดจำนวน ๒๐ ชุด ตามรูปแบบและรายการของเทศบาล	-	๔๔๒,๐๐๐	-	-	-	ระบบไฟฟ้าส่องสว่างที่ได้มาตรฐานจำนวน ๑ แห่ง	ทำให้ประชาชนมีความปลอดภัยในชีวิตและทรัพย์สิน	สำนักช่าง
๔	ติดตั้งระบบไฟฟ้าส่องสว่างบริเวณกำแพงเมืองเก่าด้านทิศตะวันตก ช่าง OTOP (ส่องสองด้าน)	เพื่อปรับปรุงระบบไฟฟ้าส่องสว่างให้มีประสิทธิภาพได้มาตรฐาน	- ติดตั้งโคม Inground ๓๕ วัตต์ จำนวน ๑๖ ชุด - ติดตั้งโคม Inground ๓ วัตต์ จำนวน ๒๘ ชุด - สายไฟ VCT จำนวน ๑,๒๕๐ เมตร - ท่อร้อยสาย HDPE ขนาด ๓๒ มม. จำนวน ๙๒๐ เมตร - ติดตั้งตู้ Control Lighting จำนวน ๑ ชุด ตามรูปแบบและรายการของเทศบาล	-	๕๔๗,๐๐๐	-	-	-	ระบบไฟฟ้าส่องสว่างที่ได้มาตรฐานจำนวน ๑ แห่ง	ทำให้ประชาชนมีความปลอดภัยในชีวิตและทรัพย์สิน	สำนักช่าง

ที่	โครงการ	วัตถุประสงค์	เป้าหมาย (ผลผลิตของโครงการ)	งบประมาณ					ตัวชี้วัด (KPI)	ผลที่คาดว่าจะ ได้รับ	หน่วยงาน รับผิดชอบหลัก
				๒๕๖๖ (บาท)	๒๕๖๗ (บาท)	๒๕๖๘ (บาท)	๒๕๖๙ (บาท)	๒๕๗๐ (บาท)			
๕	ติดตั้งระบบไฟฟ้าส่องสว่างบริเวณกำแพงเมืองเก่าด้านทิศตะวันออก	เพื่อปรับปรุงระบบไฟฟ้าส่องสว่างให้มีประสิทธิภาพได้มาตรฐาน	<ul style="list-style-type: none"> - ติดตั้งโคม Inground ๓๕ วัตต์ จำนวน ๑๘ ชุด - ติดตั้งโคม Inground ๓ วัตต์ จำนวน ๒๘ ชุด - สายไฟ VCT จำนวน ๒๕๐ เมตร - ท่อร้อยสาย HDPE ขนาด ๓๒ มม. จำนวน ๒๒๐ เมตร - ติดตั้งตู้ Control Lighting จำนวน ๑ ชุด ตามรูปแบบและรายการของเทศบาล 	-	๔๕๖,๐๐๐	-	-	-	ระบบไฟฟ้าส่องสว่างที่ได้มาตรฐานจำนวน ๑ แห่ง	ทำให้ประชาชนมีความปลอดภัยในชีวิตและทรัพย์สิน	สำนักช่าง

ที่	โครงการ	วัตถุประสงค์	เป้าหมาย (ผลผลิตของโครงการ)	งบประมาณ					ตัวชี้วัด (KPI)	ผลที่คาดว่าจะ ได้รับ	หน่วยงาน รับผิดชอบหลัก
				๒๕๖๖ (บาท)	๒๕๖๗ (บาท)	๒๕๖๘ (บาท)	๒๕๖๙ (บาท)	๒๕๗๐ (บาท)			
๖	ติดตั้งระบบไฟฟ้าส่องสว่างบริเวณกำแพงเมืองเก่าด้านทิศตะวันตก ข้างสวนศรีธรรมมาโคกราช (ส่องสองด้าน)	เพื่อปรับปรุงระบบไฟฟ้าส่องสว่างให้มีประสิทธิภาพได้มาตรฐาน	- ติดตั้งโคม Inground ๓๕ วัตต์ จำนวน ๑๖ ชุด - ติดตั้งโคม Inground ๓ วัตต์ จำนวน ๒๘ ชุด - สายไฟ VCT จำนวน ๑,๒๕๐ เมตร - ท่อร้อยสาย HDPE ขนาด ๓๒ มม. จำนวน ๘๐๐ เมตร - ติดตั้งตู้ Control Lighting จำนวน ๑ ชุด ตามรูปแบบและรายการของเทศบาล	-	๕๙๔,๐๐๐	-	-	-	ระบบไฟฟ้าส่องสว่างที่ได้มาตรฐาน จำนวน ๑ แห่ง	ทำให้ประชาชนมีความปลอดภัยในชีวิตและทรัพย์สิน	สำนักช่าง
๗	ก่อสร้างระบบไฟฟ้าแสงสว่างถนนชลประทาน ๔ ขวา	เพื่อปรับปรุงระบบไฟฟ้าส่องสว่างให้มีประสิทธิภาพได้มาตรฐาน	ระบบไฟฟ้าแสงสว่างไฟกิ่งขนาด ๙.๐๐ เมตร หลอดแอลอีดี ขนาด ๑๕๐ วัตต์ จำนวน ๕๒ ต้น ตามรูปแบบและรายการของเทศบาล	-	๓,๓๖๖,๐๐๐	-	-	-	ระบบไฟฟ้าส่องสว่างที่ได้มาตรฐาน จำนวน ๑ แห่ง	ทำให้ไฟส่องถนนมีความสว่าง ผู้ใช้รถสัญจรไปมามีความปลอดภัยมากขึ้น	สำนักช่าง

ที่	โครงการ	วัตถุประสงค์	เป้าหมาย (ผลผลิตของโครงการ)	งบประมาณ					ตัวชี้วัด (KPI)	ผลที่คาดว่าจะ จะได้รับ	หน่วยงาน รับผิดชอบหลัก
				๒๕๖๖ (บาท)	๒๕๖๗ (บาท)	๒๕๖๘ (บาท)	๒๕๖๙ (บาท)	๒๕๗๐ (บาท)			
๘	ติดตั้งระบบไฟฟ้าส่องสว่างบริเวณป้อมด้านหน้าสวนศรีธรรมมาศโคราช	เพื่อปรับปรุงระบบไฟฟ้าส่องสว่างให้มีประสิทธิภาพได้มาตรฐาน	- ติดตั้ง Led Spotlight ๑๕ วัตต์ จำนวน ๑๒ ชุด - ติดตั้ง Led Spotlight ๙ วัตต์ จำนวน ๓๒ ชุด - สายไฟ VCT จำนวน ๘๕๐ เมตร - ท่อร้อยสาย HDPE ขนาด ๓๒ มม. จำนวน ๔๐๐ เมตร - ท่อโลหะ IMC จำนวน ๒๕๐ เมตร - ติดตั้งตู้ Control Lighting จำนวน ๑ ชุด ตามรูปแบบและรายการของเทศบาล	-	๕๔๐,๐๐๐	-	-	-	ระบบไฟฟ้าส่องสว่างที่ได้มาตรฐานจำนวน ๑ แห่ง	ทำให้ประชาชนมีความปลอดภัยในชีวิตและทรัพย์สิน	สำนักช่าง

ที่	โครงการ	วัตถุประสงค์	เป้าหมาย (ผลผลิตของโครงการ)	งบประมาณ					ตัวชี้วัด (KPI)	ผลที่คาดว่าจะ จะได้รับ	หน่วยงาน รับผิดชอบหลัก
				๒๕๖๖ (บาท)	๒๕๖๗ (บาท)	๒๕๖๘ (บาท)	๒๕๖๙ (บาท)	๒๕๗๐ (บาท)			
๙	ติดตั้งระบบไฟฟ้าส่ององค์ พระเจ้าศรีธรรมมาโคกราช	เพื่อติดตั้งไฟฟ้าส่ององค์ พระเจ้าศรีธรรมมาโคกราช ให้มีความสวยงาม	- ติดตั้ง Led Spotlight ๓ วัตต์ จำนวน ๓๒ ชุด - ติดตั้งโคม Spotlight ๙ วัตต์ จำนวน ๙ ชุด - สายไฟ VCT จำนวน ๑,๘๙๐ เมตร - ท่อร้อยสาย HDPE ขนาด ๓๒ มม. จำนวน ๓๘๐ เมตร - ท่อโลหะ IMC จำนวน ๙๘๐ เมตร - ติดตั้งตู้ Control Lighting จำนวน ๑ ชุด ตามรูปแบบ และรายการของเทศบาล	-	๖๐๒,๐๐๐	-	-	-	ระบบไฟฟ้าส่องสว่าง ที่ได้มาตรฐาน จำนวน ๑ แห่ง	ทำให้บริเวณ สวนศรีธรรมมาโคกราช มีความสวยงามยาม ค่ำคืน	สำนักช่าง

ที่	โครงการ	วัตถุประสงค์	เป้าหมาย (ผลผลิตของโครงการ)	งบประมาณ					ตัวชี้วัด (KPI)	ผลที่คาดว่าจะ จะได้รับ	หน่วยงาน รับผิดชอบหลัก
				๒๕๖๖ (บาท)	๒๕๖๗ (บาท)	๒๕๖๘ (บาท)	๒๕๖๙ (บาท)	๒๕๗๐ (บาท)			
๑๐	ติดตั้งระบบไฟฟ้าส่องสว่างบริเวณสะพานนครน้อย	เพื่อปรับปรุงระบบไฟฟ้าส่องสว่างให้มีประสิทธิภาพได้มาตรฐาน	- ติดตั้ง Led Spotlight ๓ วัตต์ จำนวน ๒๘ ชุด - ติดตั้ง Led Linear Wall Washer ๗ วัตต์ จำนวน ๑๖ ชุด - ติดตั้ง Led Linear Wall Washer ๑๒ วัตต์ จำนวน ๓๒ ชุด - สายไฟ VCT จำนวน ๒๐๐ เมตร - ท่อโลหะ IMC จำนวน ๒๐๐ เมตร - ติดตั้งตู้ Control Lighting จำนวน ๑ ชุด ตามรูปแบบและรายการของเทศบาล	-	๕๒๖,๐๐๐	-	-	-	ระบบไฟฟ้าส่องสว่างที่ได้มาตรฐานจำนวน ๑ แห่ง	ทำให้ประชาชนมีความปลอดภัยในชีวิตและทรัพย์สิน	สำนักช่าง
รวม	๑๐ โครงการ	-	-	-	๘,๕๙๓,๐๐๐	-	-	-	-	-	-

รายละเอียดโครงการพัฒนา
แผนพัฒนาท้องถิ่น (พ.ศ.๒๕๖๖ - ๒๕๗๐) ทบพวน ครั้งที่ ๑/๒๕๖๕
เทศบาลนครนครศรีธรรมราช

ก. ยุทธศาสตร์จังหวัดที่ ๓ การบริหารจัดการทรัพยากรธรรมชาติและสิ่งแวดล้อมอย่างยั่งยืน

ข. ยุทธศาสตร์การพัฒนาของ อปท. ในเขตจังหวัดที่ ๒ การพัฒนาทรัพยากรธรรมชาติ สิ่งแวดล้อม และพลังงาน

๓. ยุทธศาสตร์การพัฒนาด้านสิ่งแวดล้อมและทรัพยากรธรรมชาติ

๓.๑ กลยุทธ์ การพัฒนา ปรับปรุง ดูแล สภาพแวดล้อม และระบบการบริหารจัดการขยะอย่างมีประสิทธิภาพ

แผนงานเคหะและชุมชน

ที่	โครงการ	วัตถุประสงค์	เป้าหมาย (ผลผลิตของโครงการ)	งบประมาณ					ตัวชี้วัด (KPI)	ผลที่คาดว่าจะได้รับ	หน่วยงาน รับผิดชอบหลัก
				๒๕๖๖ (บาท)	๒๕๖๗ (บาท)	๒๕๖๘ (บาท)	๒๕๖๙ (บาท)	๒๕๗๐ (บาท)			
๑	โครงการรณรงค์การรักษา ความสะอาดในที่สาธารณะ	ดูแลรณรงค์การรักษาความ สะอาดในที่สาธารณะใน เขตเทศบาล	รณรงค์ทำความสะอาด กวาดขยะ ถางหญ้า กำจัดวัชพืช ตาม สถานที่สาธารณะใน โอกาสวันสำคัญต่างๆ ที่กำหนด - จัดกิจกรรมทำความสะอาด สะอาดในที่สาธารณะ - ประชาสัมพันธ์ให้ ประชาชนรักษาความ สะอาดหน้าบ้านตนเอง	๒๐๐,๐๐๐	๒๐๐,๐๐๐	๒๐๐,๐๐๐	๒๐๐,๐๐๐	๒๐๐,๐๐๐	กลุ่มเป้าหมาย ถนน คู คลองต่างๆ ได้รับความ การดูแล เก็บขยะ ลอกผักตบชวา และ วัชพืชที่ขวางทาง ระบายน้ำ	๑) ถนน ตรอก ซอย คู คลอง และที่สาธารณะ ได้รับการดูแลและ สะอาดสวยงาม ๒) การระบายน้ำใน คลองสาธารณะมีประ สิทธิภาพ ๓) ไม่เกิดปัญหาน้ำ เน่าเสียในลำคลอง	กองสาธารณสุข และสิ่งแวดล้อม

ที่	โครงการ	วัตถุประสงค์	เป้าหมาย (ผลผลิตของโครงการ)	งบประมาณ					ตัวชี้วัด (KPI)	ผลที่คาดว่าจะได้รับ	หน่วยงาน รับผิดชอบหลัก
				๒๕๖๖ (บาท)	๒๕๖๗ (บาท)	๒๕๖๘ (บาท)	๒๕๖๙ (บาท)	๒๕๗๐ (บาท)			
๒	โครงการบริหารจัดการขยะตามหลัก ๓Rs	๑. เพื่อให้สถานประกอบการ/ประชาชน และนักเรียนเกิดความเข้าใจในการคัดแยกขยะ มูลฝอยได้อย่างถูกต้อง และตามหลักการ ๓RS (Reduce การใช้น้อย, Reuse การใช้ซ้ำ, Recycle การนำกลับมาใช้ใหม่) ๒. เพื่อลดปริมาณขยะมูลฝอยที่เกิดขึ้นในพื้นที่ ๓. เพื่อส่งเสริมกระบวนการมีส่วนร่วมในการบริหารจัดการขยะมูลฝอยของสถานประกอบการหมู่บ้าน/ชุมชน และโรงเรียน เกิดจิตสำนึกที่ดีในการรักษาสิ่งแวดล้อม หมู่บ้าน/ชุมชนสะอาด น่าอยู่อาศัย ๔. เพื่อให้เกิดสถานประกอบการ หมู่บ้าน/ชุมชน และโรงเรียนต้นแบบในการลดปริมาณขยะการคัดแยกขยะมูลฝอยและการนำขยะมูลฝอย	๑. อบรมให้ความรู้แก่สถานประกอบการ/ประชาชน และนักเรียนจำนวน ๕๐๐ คน โดยมีความรู้หลังการอบรมเพิ่มขึ้นอย่างน้อยร้อยละ ๘๐ ประชาชนและสถานประกอบการ ๑๐๐ คน นักเรียนในสังกัดเทศบาลนครนครศรีธรรมราช ๑๐ โรงเรียน ๔๐๐ คน ๒. ปริมาณขยะมูลฝอยที่เกิดขึ้นในพื้นที่ของเทศบาลลดลง ร้อยละ ๕ ๓. สถานประกอบการ หมู่บ้าน/ชุมชน และโรงเรียนทุกแห่งมีส่วนร่วมในการจัดการขยะมูลฝอย ร้อยละ ๑๐๐ ๔. มีสถานประกอบการ หมู่บ้าน/ชุมชน และโรงเรียนต้นแบบในการลดและคัดแยก	๓๐๐,๐๐๐	๓๐๐,๐๐๐	๓๐๐,๐๐๐	๓๐๐,๐๐๐	๓๐๐,๐๐๐	๑. กลุ่มเป้าหมายมีความรู้ความเข้าใจในการบริหารจัดการขยะ ร้อยละ ๘๐ ๒. ประเมินและรายงานผลให้ผู้บริหารรับทราบเป็นระยะๆ	๑. ประชาชนและนักเรียนเกิดความเข้าใจในการคัดแยกขยะมูลฝอยได้อย่างถูกต้องตามหลัก ๓Rs (Reduce การใช้น้อย, Reuse การใช้ซ้ำ, Recycle การนำกลับมาใช้ใหม่) ๒. ปริมาณการเกิดขยะมูลฝอยในพื้นที่ลดลง ๓. สถานประกอบการ หมู่บ้าน/ชุมชน และโรงเรียนมีส่วนร่วมในการบริหารจัดการขยะมูลฝอยการนำขยะไปใช้ประโยชน์เกิดจิตสำนึกในการรักษาสิ่งแวดล้อม สถานประกอบการ หมู่บ้าน/ชุมชนมีสภาพแวดล้อมที่ดี สะอาด น่าอยู่ ๔. เกิดสถานประกอบการ หมู่บ้าน/ชุมชน และโรงเรียนต้นแบบในการลดปริมาณขยะ การคัดแยก	กองสาธารณสุขและสิ่งแวดล้อม

ที่	โครงการ	วัตถุประสงค์	เป้าหมาย (ผลผลิตของโครงการ)	งบประมาณ					ตัวชี้วัด (KPI)	ผลที่คาดว่าจะได้รับ	หน่วยงาน รับผิดชอบหลัก
				๒๕๖๖ (บาท)	๒๕๖๗ (บาท)	๒๕๖๘ (บาท)	๒๕๖๙ (บาท)	๒๕๗๐ (บาท)			
		ไปใช้ประโยชน์	ขยะมูลฝอย อย่างน้อย ร้อยละ ๓๐ ๕. สถานประกอบการ หมู่บ้าน/ชุมชน และ โรงเรียนทุกแห่ง มีจุดรวบรวมขยะอันตราย ร้อยละ ๑๐๐							ขยะมูลฝอย และการนำ ขยะมูลฝอยไปใช้ประโยชน์	
๓	โครงการส่งเสริมและ สนับสนุนอาสาสมัคร ท้องถิ่นรักษ์โลก (อถล.)	๑. เพื่อประชาสัมพันธ์โครงการ อาสาสมัครท้องถิ่นรักษ์โลก และกิจกรรมอื่นๆที่เกี่ยวข้อง ๒. เพื่อสร้างเครือข่ายที่มี ความสนใจในการอนุรักษ์ ทรัพยากรธรรมชาติและ สิ่งแวดล้อมในท้องถิ่น ๓. ส่งเสริมและสนับสนุน กิจกรรมด้านทรัพยากร ธรรมชาติและสิ่งแวดล้อม ที่เกี่ยวข้องกับอาสาสมัคร ท้องถิ่นรักษ์โลก	๑. มีสมาชิกอาสาสมัคร ท้องถิ่นรักษ์โลก ไม่น้อยกว่าร้อยละ ๕๐ ของจำนวนครัวเรือน ภายในเขตเทศบาลนคร นครศรีธรรมราช โดยการเปิดรับอาสา สมัครท้องถิ่นรักษ์โลก เขตเทศบาลนคร นครศรีธรรมราช ๒. จัดประชุมเลือก คณะกรรมการเครือข่าย อาสาสมัครท้องถิ่น รักษ์โลก จำนวน ๑ ครั้ง กลุ่มเป้าหมายรวม ไม่น้อยกว่า ๑๐๐ คน ๓. จัดกิจกรรมตาม	๓๐,๐๐๐	๓๐,๐๐๐	๓๐,๐๐๐	๓๐,๐๐๐	๓๐,๐๐๐	มีสมาชิกอาสาสมัคร ท้องถิ่นรักษ์โลก ไม่น้อยกว่าร้อยละ ๕๐ ของจำนวนครัวเรือน ภายในเขตเทศบาลนคร นครศรีธรรมราช และจัดกิจกรรม อย่างน้อยปีละ ๒ ครั้ง	๑. มีเครือข่ายอาสาสมัคร ท้องถิ่นรักษ์โลก เขตเทศบาลนคร นครศรีธรรมราช ๒. ประชาชนมีจิตสำนึก รักในสิ่งแวดล้อมมาก ยิ่งขึ้น ๓. ประชาชนมีส่วนร่วม ในการจัดการรักษา และปกป้องทรัพยากร ธรรมชาติและสิ่งแวดล้อม	กองสาธารณสุข และสิ่งแวดล้อม

ที่	โครงการ	วัตถุประสงค์	เป้าหมาย (ผลผลิตของโครงการ)	งบประมาณ					ตัวชี้วัด (KPI)	ผลที่คาดว่าจะได้รับ	หน่วยงาน รับผิดชอบหลัก
				๒๕๖๖ (บาท)	๒๕๖๗ (บาท)	๒๕๖๘ (บาท)	๒๕๖๙ (บาท)	๒๕๗๐ (บาท)			
			บทบาทหน้าที่ อย่างน้อย ๑ ครั้ง กลุ่มเป้าหมายรวม ไม่น้อยกว่า ๑๐๐ คน								
๔	โครงการเมืองนคร ปลอดถังขยะ	๑. เพื่อส่งเสริมและสนับสนุน ให้เกิดความร่วมมือและการ มีส่วนร่วมในพื้นที่เขต เทศบาลนครนครศรีธรรมราช ในด้านการจัดการขยะมูลฝอย ๒. เพื่อบริหารจัดการแก้ไข ปัญหาในพื้นที่เขตเทศบาลนคร นครศรีธรรมราช ให้มีความ เป็นระเบียบเรียบร้อยในการ บริหารจัดการขยะ ๓. เพื่อช่วยลดปัญหาขยะ ตกค้างในพื้นที่เขตเทศบาลนคร นครศรีธรรมราชและ ลดปริมาณขยะ ๔. เพื่อประหยัดงบประมาณ ภาครัฐ จากการจัดทำ ถังขยะเทศบาลฯของ งบประมาณแต่ละปี ๕. เพื่อรักษาสีสิ่งแวดล้อม	ผู้ประกอบการ/ประชาชน ในพื้นที่เทศบาลนคร นครศรีธรรมราช	๑๐๐,๐๐๐	๑๐๐,๐๐๐	๑๐๐,๐๐๐	๑๐๐,๐๐๐	๑๐๐,๐๐๐	ร้อยละ ๙๐ ของ ประชาชนในเขต เทศบาลให้ความร่วมมือ และทิ้งขยะตรงเวลา ตามจุดที่กำหนด	๑. เกิดความร่วมมือและ การมีส่วนร่วมของชุมชน ในด้านการจัดการขยะ มูลฝอย ๒. ถนนทุกสายในเขต พื้นที่เทศบาลนคร นครศรีธรรมราช ปลอดถังขยะและมีความ เป็นระเบียบ เรียบร้อย มากขึ้นไม่มีขยะตกค้าง ในชุมชน ๓. ปริมาณขยะลดลง ประชาชนมีจิตสำนึก ในการจัดการขยะ เพิ่มมากขึ้น ๔. ประหยัดงบประมาณ ภาครัฐ และสภาพภูมิทัศน์ ตามถนนในพื้นที่เขต เทศบาลนครนครศรีธรรมราช	กองสาธารณสุข และสิ่งแวดล้อม

ที่	โครงการ	วัตถุประสงค์	เป้าหมาย (ผลผลิตของโครงการ)	งบประมาณ					ตัวชี้วัด (KPI)	ผลที่คาดว่าจะ ได้รับ	หน่วยงาน รับผิดชอบหลัก
				๒๕๖๖ (บาท)	๒๕๖๗ (บาท)	๒๕๖๘ (บาท)	๒๕๖๙ (บาท)	๒๕๗๐ (บาท)			
		ตามถนนหนทางสาธารณะ ให้สะอาดอยู่เสมอ ๖. เพื่อร่วมกันรณรงค์ ให้ความรู้การรักษาความ สะอาด ถนน ทางเท้าและ ที่สาธารณะต่างๆในพื้นที่ เขตเทศบาลนคร นครศรีธรรมราช								สะอาดตาอยู่เสมอ	
๕	เทศบาลปลอดถังขยะ	- เพื่อเป็นการรณรงค์ สร้างจิตสำนึกในการรักษา ความสะอาด ผ่านระบบ การแจ้งเตือนการแยกขยะ recycle ของประชาชน ผ่าน Line ของเทศบาลฯ - เพื่อให้พื้นที่ในเขต เทศบาลสะอาดและเป็น ระเบียบเรียบร้อย	พื้นที่ในเขตเทศบาล ปลอดถังขยะเพิ่มขึ้น ปีละไม่น้อยกว่า ถนน ๑ สาย	๘๐,๐๐๐	๘๐,๐๐๐	๘๐,๐๐๐	๘๐,๐๐๐	๘๐,๐๐๐	มีพื้นที่ปลอดถังขยะ ในเขตเทศบาล เพิ่มขึ้นอย่างต่อเนื่อง	๑. ประชาชนมีจิตสำนึก ในการรักษาสิ่งแวดล้อม ๒. ภูมิทัศน์ในเขต เทศบาลดูสวยงามและ เป็นระเบียบเรียบร้อย มากยิ่งขึ้น	กองสาธารณสุข และสิ่งแวดล้อม

ที่	โครงการ	วัตถุประสงค์	เป้าหมาย (ผลผลิตของโครงการ)	งบประมาณ					ตัวชี้วัด (KPI)	ผลที่คาดว่าจะได้รับ	หน่วยงาน รับผิดชอบหลัก
				๒๕๖๖ (บาท)	๒๕๖๗ (บาท)	๒๕๖๘ (บาท)	๒๕๖๙ (บาท)	๒๕๗๐ (บาท)			
๖	โครงการส่งเสริม อนุรักษ์ ทรัพยากรธรรมชาติและ สิ่งแวดล้อม	<ul style="list-style-type: none"> - เพื่อปลูกจิตสำนึกในการอนุรักษ์ และเห็นถึงคุณค่าของทรัพยากรธรรมชาติและสิ่งแวดล้อมให้แก่ประชาชน เด็กและเยาวชน - เพื่อสนับสนุนและส่งเสริมให้เกิดการแลกเปลี่ยนความคิดเห็นและประสบการณ์ในการอนุรักษ์ทรัพยากรธรรมชาติและสิ่งแวดล้อม และเกิดเป็นเครือข่ายด้านสิ่งแวดล้อม - เพื่อให้ประชาชน เด็กและเยาวชนใช้เวลาว่างให้เกิดประโยชน์ นำความรู้และประสบการณ์ที่ได้รับมาปรับใช้ในการดำเนินชีวิตประจำวันให้เป็นมิตรต่อสิ่งแวดล้อม 	<ul style="list-style-type: none"> - จัดอบรมให้ความรู้และปลูกจิตสำนึกในการอนุรักษ์ทรัพยากรธรรมชาติและสิ่งแวดล้อม - จัดกิจกรรมส่งเสริมอนุรักษ์ทรัพยากรธรรมชาติและสิ่งแวดล้อม 	๓๐๐,๐๐๐	๓๐๐,๐๐๐	๓๐๐,๐๐๐	๓๐๐,๐๐๐	๓๐๐,๐๐๐	- ร้อยละ ๘๐ ของผู้เข้าอบรม มีความตระหนักในการอนุรักษ์ทรัพยากรธรรมชาติและสิ่งแวดล้อม	<ul style="list-style-type: none"> - เด็ก เยาวชน ผู้นำและคณะกรรมการได้รับความรู้ถึงแนวทางการอนุรักษ์ทรัพยากรธรรมชาติและสิ่งแวดล้อมในเขตเมือง - ประชาชนมีจิตสำนึกและเกิดกระบวนการมีส่วนร่วมในกิจกรรมที่ลดปัญหาสิ่งแวดล้อมและการอนุรักษ์แหล่งน้ำ 	กองสวัสดิการสังคม

ที่	โครงการ	วัตถุประสงค์	เป้าหมาย (ผลผลิตของโครงการ)	งบประมาณ					ตัวชี้วัด (KPI)	ผลที่คาดว่าจะได้รับ	หน่วยงาน รับผิดชอบหลัก
				๒๕๖๖ (บาท)	๒๕๖๗ (บาท)	๒๕๖๘ (บาท)	๒๕๖๙ (บาท)	๒๕๗๐ (บาท)			
๗	โครงการปรับปรุงภูมิทัศน์ บริเวณสวนสาธารณะ คูขวาง	เพื่อพัฒนาสวนสาธารณะ คูขวางให้ได้มาตรฐาน สำหรับบริการประชาชน	งานรื้อถอนและปรับปรุง ของเดิม งานก่อสร้าง และปรับปรุงภูมิทัศน์ และ งานไฟฟ้า ตามรูปแบบ และรายการของเทศบาล	-	๓,๐๐๐,๐๐๐	-	-	-	ประชาชนมีความ พึงพอใจร้อยละ ๘๐	สวนสาธารณะคูขวาง มีความเป็นมาตรฐาน ในการบริการประชาชน	สำนักช่าง
๘	ก่อสร้างอาคารเพาะเลี้ยงเนื้อ เยื่อบริเวณสวนสมเด็จพระศรี นครินทร์ ๘๔ (ทุ่งท่าลาด)	เพื่อใช้เป็นสถานที่ขยาย พันธุ์ไม้ประดับต่างๆ	อาคาร ค.ส.ล. ชั้นเดียว กว้าง ๑๒.๐๐ เมตร ยาว ๗.๐๐ เมตร หรือมีพื้นที่ไม่น้อยกว่า ๘๔.๐๐ ตารางเมตร พร้อมวัสดุและอุปกรณ์ ตามรูปแบบและรายการ ของเทศบาล	-	๑,๘๐๐,๐๐๐	-	-	-	ประชาชนมีความ พึงพอใจร้อยละ ๘๐	สามารถขยายพันธุ์ไม้ ประดับเพื่อใช้ตกแต่ง สถานที่ต่างๆ ได้	สำนักช่าง

ที่	โครงการ	วัตถุประสงค์	เป้าหมาย (ผลผลิตของโครงการ)	งบประมาณ					ตัวชี้วัด (KPI)	ผลที่คาดว่าจะ ได้รับ	หน่วยงาน รับผิดชอบหลัก
				๒๕๖๖ (บาท)	๒๕๖๗ (บาท)	๒๕๖๘ (บาท)	๒๕๖๙ (บาท)	๒๕๗๐ (บาท)			
๙	ก่อสร้างราวเหล็กลูกฟูก การ์ดเรล (Guard-rall) บริเวณถนน ริมสระน้ำ ใน สวนสมเด็จพระศรีนครินทร์ ๘๔ (ทุ่งท่าลาด)	เพื่อความปลอดภัยในการ สัญจรไปมาของประชาชน	ราวเหล็กลูกฟูก การ์ด เรล (Guard-rall) หนาไม่น้อยกว่า ๒.๕๐ มิลลิเมตร ยาว ๒๐๐.๐๐ เมตร ตามรูปแบบและราย การของเทศบาล	-	๕๐๐,๐๐๐	-	-	-	ประชาชนมีความ พึงพอใจร้อยละ ๘๐	ทำให้ประชาชนได้รับ ความปลอดภัยจากการ ใช้ถนน	สำนักช่าง
๑๐	ปรับปรุงขอบตลิ่งหมู่เกาะ สำราญ ในสวนสมเด็จพระ ศรีนครินทร์ ๘๔ (ทุ่งท่าลาด)	เพื่อระบายน้ำไม่ให้ท่วม ซึ่งในสวนสมเด็จพระศรี นครินทร์ ๘๔ (ทุ่งท่าลาด)	ชุดแต่งขอบตลิ่ง จำนวน ๔ เกาะ ความยาวขอบตลิ่ง ไม่น้อยกว่า ๑,๐๔๐.๐๐ เมตร ตามรูปแบบและราย การของเทศบาล	-	๕๐๐,๐๐๐	-	-	-	ประชาชนมีความ พึงพอใจร้อยละ ๘๐	ทำให้ระบายน้ำไม่ให้ ท่วมซึ่งในสวนสมเด็จพระ ศรีนครินทร์ ๘๔ (ทุ่งท่าลาด)	สำนักช่าง
รวม	๑๐ โครงการ			๑,๐๑๐,๐๐๐	๑,๐๑๐,๐๐๐	๑,๐๑๐,๐๐๐	๑,๐๑๐,๐๐๐	๑,๐๑๐,๐๐๐			

รายละเอียดโครงการพัฒนา
แผนพัฒนาท้องถิ่น (พ.ศ.๒๕๖๖ - ๒๕๗๐) ทบพวน ครั้งที่ ๑/๒๕๖๕
เทศบาลนครนครศรีธรรมราช

ก. ยุทธศาสตร์จังหวัดที่ ๔ การพัฒนาคน ชุมชน และสังคมให้น่าอยู่ เข้มแข็ง ตามปรัชญาเศรษฐกิจพอเพียง

ข. ยุทธศาสตร์การพัฒนาของ อปท. ในเขตจังหวัดที่ ๓ การพัฒนาสังคมและคุณภาพชีวิต

๔. ยุทธศาสตร์การพัฒนาด้านสังคม การศึกษา ศาสนา และวัฒนธรรม

๔.๑ กลยุทธ์ การพัฒนาการศึกษา และพัฒนาระบบการเรียนรู้

แผนงานบริหารงานทั่วไป

ที่	โครงการ	วัตถุประสงค์	เป้าหมาย (ผลผลิตของโครงการ)	งบประมาณ					ตัวชี้วัด (KPI)	ผลที่คาดว่าจะได้รับ	หน่วยงาน รับผิดชอบหลัก
				๒๕๖๖ (บาท)	๒๕๖๗ (บาท)	๒๕๖๘ (บาท)	๒๕๖๙ (บาท)	๒๕๗๐ (บาท)			
๑	โครงการบริหารจัดการ อุทยานการเรียนรู้ เมืองนครศรีธรรมราช	๑.เพื่อส่งเสริมการเรียนรู้ และผลิตกิจกรรมโครงการ ให้กับเยาวชน นักเรียน นักศึกษา และประชาชน ทั่วไป ๒.เพื่อเป็นสถานที่เรียนรู้ ให้กับเยาวชน นักเรียน นักศึกษา และประชาชน ทั่วไป	เพื่อการดำเนินโครงการ บริหารจัดการอุทยาน การเรียนรู้เมือง นครศรีธรรมราช ในการจัดกิจกรรม ดังนี้ ๑.กิจกรรมเรียนรู้โซน นิทรรศการMetaverse ๒.กิจกรรมเรียนรู้ห้อง สมาธิ IT ๓.โครงการเรียนรู้ห้อง ปัญญามาโฮว์ ๔. กิจกรรมเรียนรู้ห้อง วัยตุ๊กตา ๕.กิจกรรมเรียนรู้ห้อง สีสันอักษร	๑,๕๐๐,๐๐๐	๑,๕๐๐,๐๐๐	๑,๕๐๐,๐๐๐	๑,๕๐๐,๐๐๐	๑,๕๐๐,๐๐๐	ร้อยละ ๘๐ ของ เยาวชน นักเรียน นักศึกษา และประชาชนทั่วไป ได้รับความรู้จาก กิจกรรมโครงการที่ ได้เข้าร่วม	๑.ผลิตกิจกรรมโครงการ ส่งเสริมการเรียนรู้ ให้กับ เยาวชน นักเรียน นักศึกษาและประชาชน ทั่วไป ภายในอุทยาน การเรียนรู้ฯ ๒.เป็นแหล่งเรียนรู้ ให้กับเยาวชน นักเรียน นักศึกษาและประชาชน ทั่วไป	กองยุทธศาสตร์ และงบประมาณ

ที่	โครงการ	วัตถุประสงค์	เป้าหมาย (ผลผลิตของโครงการ)	งบประมาณ					ตัวชี้วัด (KPI)	ผลที่คาดว่าจะ ได้รับ	หน่วยงาน รับผิดชอบหลัก
				๒๕๖๖ (บาท)	๒๕๖๗ (บาท)	๒๕๖๘ (บาท)	๒๕๖๙ (บาท)	๒๕๗๐ (บาท)			
๒	โครงการบริหารจัดการหอศิลป์ร่วมสมัยเมืองคอน	๑. เพื่อส่งเสริมการเรียนรู้และผลิตกิจกรรมโครงการให้กับเยาวชน นักเรียน นักศึกษา และประชาชนทั่วไป ๒. เพื่อเป็นสถานที่เรียนรู้ให้กับเยาวชน นักเรียน นักศึกษา และประชาชนทั่วไป	เพื่อการดำเนินโครงการบริหารจัดการหอศิลป์ ในการจัดกิจกรรม ดังนี้ ๑. กิจกรรมนิทรรศการหมุนเวียน ๒. กิจกรรมประกวดภาพระบายสี ๓. กิจกรรมฝึกอบรมให้ความรู้งานศิลปะ	๑,๐๐๐,๐๐๐	๑,๐๐๐,๐๐๐	๑,๐๐๐,๐๐๐	๑,๐๐๐,๐๐๐	๑,๐๐๐,๐๐๐	ร้อยละ ๘๐ ของเยาวชน นักเรียน นักศึกษา และประชาชนทั่วไป ได้รับความรู้จากกิจกรรมโครงการที่ได้เข้าร่วม	๑. ผลิตกิจกรรมโครงการส่งเสริมการเรียนรู้ให้กับเยาวชน นักเรียน นักศึกษา และประชาชนทั่วไป ทั่วปภายในหอศิลป์ร่วมสมัยเมืองคอน ๒. เป็นแหล่งเรียนรู้ให้กับเยาวชน นักเรียน นักศึกษา	กองยุทธศาสตร์และงบประมาณ
๓	โครงการบริหารจัดการพิพิธภัณฑ์เมืองฯ	๑. เพื่อพัฒนาศักยภาพของเจ้าหน้าที่พิพิธภัณฑ์เมืองนครศรีธรรมราช ๒. เพื่อเผยแพร่และประชาสัมพันธ์พิพิธภัณฑ์เมืองนครศรีธรรมราช ๓. เพื่อสร้างจิตสำนึกให้กับเด็ก เยาวชน และประชาชนชาวนครศรีธรรมราชให้เกิดความภาคภูมิใจท้องถิ่นบ้านเกิดของตน ๔. เพื่อสร้างภาพลักษณ์ที่ดีให้กับเทศบาลนคร	เพื่อการดำเนินโครงการบริหารจัดการพิพิธภัณฑ์เมืองฯ นครศรีธรรมราช ในการจัดกิจกรรม ดังนี้ ๑. กิจกรรมวันเด็กแห่งชาติ ประจำปี พ.ศ. ๒๕๖๕ ๒. กิจกรรมพิพิธภัณฑ์สัญจร ๓. กิจกรรมยุวมัคคุเทศก์อาสา ๔. กิจกรรมนั่งรถสามล้อกินลม ชมสวน	๘๐๐,๐๐๐	๒,๐๐๐,๐๐๐	๒,๐๐๐,๐๐๐	๒,๐๐๐,๐๐๐	๒,๐๐๐,๐๐๐	ร้อยละ ๘๐ ของเยาวชน นักเรียน นักศึกษา ประชาชนทั่วไป และนักท่องเที่ยวต่างชาติ	๑. มีนิทรรศการถาวรและนิทรรศการหมุนเวียน อย่างละ ๑ เรื่อง ๒. ได้เผยแพร่และประชาสัมพันธ์พิพิธภัณฑ์เมืองฯ ๓. เป็นแหล่งข้อมูลอ้างอิงด้านประวัติศาสตร์ ๔. สร้างจิตสำนึกให้มีความภาคภูมิใจท้องถิ่นบ้านเกิด	กองยุทธศาสตร์และงบประมาณ

ที่	โครงการ	วัตถุประสงค์	เป้าหมาย (ผลผลิตของโครงการ)	งบประมาณ					ตัวชี้วัด (KPI)	ผลที่คาดว่าจะ จะได้รับ	หน่วยงาน รับผิดชอบหลัก
				๒๕๖๖ (บาท)	๒๕๖๗ (บาท)	๒๕๖๘ (บาท)	๒๕๖๙ (บาท)	๒๕๗๐ (บาท)			
		นครศรีธรรมราช ๕.เพื่อส่งเสริมการท่องเที่ยวของจังหวัดนครศรีธรรมราช ๖.เพื่อจัดทำนิตรรศการถาวรและหมุนเวียน	สมเด็จพระเจ้าตากสินมหาราช เสริมสร้างความเข้มแข็งและอนุรักษ์สามล้อถีบเมืองคอน ๕.กิจกรรมจัดทำหนังสือของศูนย์ศึกษาสืบค้นประวัติศาสตร์และวัฒนธรรม ๖.กิจกรรมจัดทำสารานุกรมเมืองนครศรีธรรมราช ๗.กิจกรรมWalk Rallyศึกษาประวัติศาสตร์เมืองนครฯ ๘.กิจกรรม Smart Museum						ของตนเอง ๕.ส่งเสริมการท่องเที่ยวของจังหวัดนครศรีธรรมราช		
รวม	๓ โครงการ			๓,๓๐๐,๐๐๐	๔,๕๐๐,๐๐๐	๔,๕๐๐,๐๐๐	๔,๕๐๐,๐๐๐	๔,๕๐๐,๐๐๐			

รายละเอียดโครงการพัฒนา
แผนพัฒนาท้องถิ่น (พ.ศ.๒๕๖๖ - ๒๕๗๐) ทบพวน ครั้งที่ ๑/๒๕๖๕
เทศบาลนครนครศรีธรรมราช

ก. ยุทธศาสตร์จังหวัดที่ ๔ การพัฒนาคน ชุมชน และสังคมให้น่าอยู่ เข้มแข็ง ตามปรัชญาเศรษฐกิจพอเพียง

ข. ยุทธศาสตร์การพัฒนาของ อปท. ในเขตจังหวัดที่ ๓ การพัฒนาสังคมและคุณภาพชีวิต

๔.๑ กลยุทธ์ การพัฒนาการศึกษา และพัฒนาระบบการเรียนรู้

แผนงานการศึกษา

ที่	โครงการ	วัตถุประสงค์	เป้าหมาย (ผลผลิตของโครงการ)	งบประมาณ					ตัวชี้วัด (KPI)	ผลที่คาดว่าจะ ได้รับ	หน่วยงาน รับผิดชอบหลัก
				๒๕๖๖ (บาท)	๒๕๖๗ (บาท)	๒๕๖๘ (บาท)	๒๕๖๙ (บาท)	๒๕๗๐ (บาท)			
๑	โครงการฝึกอบรมทักษะ กระบวนการ ทางวิทยาศาสตร์	เพื่อกระตุ้นและฝึกทักษะ กระบวนการทาง วิทยาศาสตร์แก่นักเรียน ระดับมัธยมศึกษา	จัดฝึกอบรมทักษะ กระบวนการทาง วิทยาศาสตร์ระดับ มัธยมศึกษา ณ มหาวิทยาลัย วลัยลักษณ์ จำนวน ๓๐ สัปดาห์	๓,๐๐๐,๐๐๐	๓,๐๐๐,๐๐๐	๓,๐๐๐,๐๐๐	๓,๐๐๐,๐๐๐	๓,๐๐๐,๐๐๐	นักเรียนระดับชั้น มัธยมศึกษาได้รับการ ฝึกอบรมทักษะ กระบวนการทาง วิทยาศาสตร์ครบ ๑๐๐%	นักเรียนได้เรียนรู้ทักษะ กระบวนการทางวิทยา ศาสตร์ สามารถนำ ไปใช้ในชีวิตประจำวัน พร้อมเข้าศึกษาต่อ ในระดับที่สูงขึ้น	สำนักงานการศึกษา
๒	โครงการประชุมสัมมนา คณะกรรมการการศึกษา ระดับท้องถิ่นและ สถานศึกษา	เพื่อประชุมสัมมนากรรม การดำเนินการกำหนด แนวทางการพัฒนาการ ศึกษาของท้องถิ่นและ สถานศึกษา	จัดประชุมสัมมนา คณะกรรมการศึกษา ระดับท้องถิ่นและ สถานศึกษา ปีละ ๑ - ๒ ครั้ง	๑๕๐,๐๐๐	๑๕๐,๐๐๐	๑๕๐,๐๐๐	๑๕๐,๐๐๐	๑๕๐,๐๐๐	คณะกรรมการฯได้รับ ความรู้ด้านแนวทาง การพัฒนาการศึกษา ท้องถิ่นร้อยละ ๘๐	ประชาชน องค์กร เอกชนเข้ามามีส่วนร่วม การจัดการศึกษา	สำนักงานการศึกษา

ที่	โครงการ	วัตถุประสงค์	เป้าหมาย (ผลผลิตของโครงการ)	งบประมาณ					ตัวชี้วัด (KPI)	ผลที่คาดว่าจะได้รับ	หน่วยงาน รับผิดชอบหลัก
				๒๕๖๖ (บาท)	๒๕๖๗ (บาท)	๒๕๖๘ (บาท)	๒๕๖๙ (บาท)	๒๕๗๐ (บาท)			
๓	โครงการอบรมส่งเสริม คุณภาพชีวิตเยาวชน	เพื่อส่งเสริมความรู้แก่ เด็กและเยาวชนให้มี การพัฒนาตนเอง ชุมชน ครอบครัว สังคมและมี คุณภาพชีวิตที่ดี อยู่ร่วม กันในสังคมอย่างมีความ สุข ปลอดภัยจากสิ่ง เสพติดและอบายมุข	จัดอบรมให้ความรู้แก่ เด็กเยาวชน การศึกษานอก โรงเรียนจำนวน ๒ รุ่นใช้เวลาในการ อบรมรุ่นละ ๒ คืน ๓ วัน	๕๐๐,๐๐๐	๕๐๐,๐๐๐	๕๐๐,๐๐๐	๕๐๐,๐๐๐	๕๐๐,๐๐๐	จำนวนเด็กและ เยาวชนผู้เข้าร่วม โครงการฯ ร้อยละ ๑๐๐ ได้รับความรู้ ด้านการพัฒนาตนเอง	เด็กและเยาวชน มีความรู้ ความ เข้าใจ ปฏิบัติ เพื่อการพัฒนา ตนเองครอบครัว ชุมชน สังคมที่ดี	สำนักงานการศึกษา
๔	โครงการจัดการศึกษา นอกระบบโรงเรียน	- เพื่อส่งเสริมเด็กและ เยาวชนที่พลาดโอกาส ในการรักการศึกษา ให้ ได้รับการศึกษาจนจบ ระดับการศึกษาขั้นพื้น ฐาน และมีโอกาสได้ ศึกษาต่อในระดับที่สูงขึ้น - เพื่อส่งเสริมความรู้ และทักษะการประกอบ อาชีพแก่เยาวชน	- จัดการศึกษาออก ระบบ ระดับชั้น ม.ต้น/ ม.ปลายให้เยาวชนได้ รับการศึกษาโดย เสมอภาคเท่าเทียมกัน - เชิญวิทยากรจาก สถาบันศึกษาต่าง ๆ มาสอนในฐานะ อาจารย์พิเศษ	๔๐๐,๐๐๐	๔๐๐,๐๐๐	๔๐๐,๐๐๐	๔๐๐,๐๐๐	๔๐๐,๐๐๐	เด็กและเยาวชน ที่เข้าร่วมโครงการฯ ร้อยละ ๑๐๐ ได้รับ ความรู้ตรงตาม มาตรฐานการจัด ศึกษานอกระบบ	- เยาวชนได้รับ การศึกษาจนจบ ระดับการศึกษา ขั้นพื้นฐาน และ มีโอกาสดำเนิน การศึกษาต่อใน ระดับอุดมศึกษา - เยาวชนนำ ความรู้ และทักษะ ประกอบอาชีพได้	สำนักงานการศึกษา
๕	โครงการพัฒนาบุคลากร ครูสอนเด็กด้อยโอกาส	พัฒนาความรู้ความสามารถ ให้กับครูอาสา	จัดส่งครูอาสาเข้ารับ การอบรมสัมมนา	๖,๐๐๐	๖,๐๐๐	๖,๐๐๐	๖,๐๐๐	๖,๐๐๐	ครูอาสาได้รับความรู้ ด้านการพัฒนาเด็กด้อย โอกาส ครบ ๑๐๐%	ครูอาสาได้รับการอบรม มีความรู้ความสามารถ มากขึ้น	สำนักงานการศึกษา

ที่	โครงการ	วัตถุประสงค์	เป้าหมาย (ผลผลิตของโครงการ)	งบประมาณ					ตัวชี้วัด (KPI)	ผลที่คาดว่าจะได้รับ	หน่วยงาน รับผิดชอบหลัก
				๒๕๖๖ (บาท)	๒๕๖๗ (บาท)	๒๕๖๘ (บาท)	๒๕๖๙ (บาท)	๒๕๗๐ (บาท)			
๖	โครงการแข่งขันทักษะ ทางวิชาการ	๑.เพื่อจัดการแข่งขัน ทักษะทางวิชาการ และกิจกรรมทุกกลุ่มสาระ การเรียนรู้ระดับเทศบาล คัดเลือกนักเรียน ครูเป็นตัวแทนเทศบาล เข้าร่วมแข่งขันระดับภาค และระดับประเทศ	๑.นักเรียนศูนย์พัฒนา เด็กเล็กในสังกัด ๒.นักเรียน ครู สถานศึกษาโรงเรียน ในสังกัด	๒,๐๐๐,๐๐๐	๒,๐๐๐,๐๐๐	๒,๐๐๐,๐๐๐	๒,๐๐๐,๐๐๐	๒,๐๐๐,๐๐๐	นักเรียนที่เข้าร่วม การแข่งขันได้รับ รางวัลร้อยละ ๖๐	นักเรียนได้รับการ พัฒนาสู่ความเป็น เลิศทางวิชาการและ กิจกรรมตรงตาม ศักยภาพ และ ความต้องการ	สำนักงานศึกษา
๗	โครงการแข่งขันคนเก่ง เทศบาลระดับประเทศ	เพื่อจัดการแข่งขันคัดเลือก นักเรียนโรงเรียนในสังกัด ชั้น ป.๕ ชั้น ม.๒ และชั้น ม.๕ ใน ๕ กลุ่มสาระ ประกอบด้วยคณิตศาสตร์ ภาษาไทย วิทยาศาสตร์ สังคมศึกษา และภาษา อังกฤษ เป็นตัวแทนเทศบาล ระดับประเทศ	จัดส่งนักเรียนตัวแทน เทศบาลระดับชั้น ป.๕ ระดับชั้น ม.๒ และระดับชั้น ม.๕ พร้อมครูผู้ฝึกและ บุคลากรทางการศึกษา เข้าร่วมแข่งขันคนเก่ง ระดับประเทศ	๕๐๐,๐๐๐	๕๐๐,๐๐๐	๕๐๐,๐๐๐	๕๐๐,๐๐๐	๕๐๐,๐๐๐	นักเรียนที่เข้าร่วม การแข่งขันได้รับ รางวัลร้อยละ ๖๐	นักเรียนตัวแทน เทศบาลประสบความสำเร็จ ในการแข่งขัน โครงการแข่งขัน คนเก่งในโรงเรียน ท้องถิ่นระดับประเทศ	สำนักงานศึกษา

ที่	โครงการ	วัตถุประสงค์	เป้าหมาย (ผลผลิตของโครงการ)	งบประมาณ					ตัวชี้วัด (KPI)	ผลที่คาดว่าจะได้รับ	หน่วยงาน รับผิดชอบหลัก
				๒๕๖๖ (บาท)	๒๕๖๗ (บาท)	๒๕๖๘ (บาท)	๒๕๖๙ (บาท)	๒๕๗๐ (บาท)			
๘	โครงการสนับสนุนค่าใช้จ่ายการบริหารสถานศึกษา (ค่าใช้จ่ายในการพัฒนาพนักงานครูของโรงเรียนในสังกัดเทศบาลระดับก่อนวัยเรียนและประถมศึกษา)	- เพื่อให้พนักงานครูโรงเรียนสังกัดเทศบาลมีคุณภาพ	ค่าใช้จ่ายในการฝึกอบรมการพัฒนาพนักงานครูโรงเรียนในสังกัดเทศบาลระดับก่อนวัยเรียนและประถมศึกษา	๑,๘๐๐,๐๐๐	๑,๘๐๐,๐๐๐	๑,๘๐๐,๐๐๐	๑,๘๐๐,๐๐๐	๑,๘๐๐,๐๐๐	ครูได้เข้ารับการอบรมและได้ความรู้ด้านการจัดการเรียนการสอนเพิ่มขึ้นร้อยละ ๘๐	พนักงานครูของโรงเรียนในสังกัดเทศบาลมีความรู้ความสามารถด้านการจัดการเรียนการสอน	สำนักงานการศึกษา
๙	โครงการสนับสนุนค่าใช้จ่ายการบริหารสถานศึกษา (ค่าใช้จ่ายในการพัฒนาพนักงานครูของโรงเรียนในสังกัดเทศบาลระดับมัธยมศึกษา)	- เพื่อให้พนักงานครูโรงเรียนสังกัดเทศบาลมีคุณภาพ	ค่าใช้จ่ายในการฝึกอบรมการพัฒนาพนักงานครูโรงเรียนในสังกัดเทศบาลระดับมัธยมศึกษา	๖๐๐,๐๐๐	๖๐๐,๐๐๐	๖๐๐,๐๐๐	๖๐๐,๐๐๐	๖๐๐,๐๐๐	ครูได้เข้ารับการอบรมและได้ความรู้ด้านการจัดการเรียนการสอนเพิ่มขึ้นร้อยละ ๘๐	พนักงานครูของโรงเรียนในสังกัดเทศบาลมีความรู้ความสามารถด้านการจัดการเรียนการสอน	สำนักงานการศึกษา
๑๐	โครงการสนับสนุนค่าใช้จ่ายการบริหารสถานศึกษา (ค่าใช้จ่ายโครงการเชื่อมต่อเครือข่ายอินเทอร์เน็ตโรงเรียนงานระดับก่อนวัยเรียนและประถมศึกษา)	- เพื่อให้บุคลากรในโรงเรียนก้าวทันนวัตกรรมสิ่งใหม่ ๆ - เพื่อพัฒนาโรงเรียนในสังกัดเทศบาลให้มีความทันสมัยและก้าวทันเทคโนโลยี	ติดตั้งและเชื่อมต่ออินเทอร์เน็ตความเร็วสูงสำหรับโรงเรียนสังกัดเทศบาล	๔,๐๐๐,๐๐๐	๔,๐๐๐,๐๐๐	๔,๐๐๐,๐๐๐	๔,๐๐๐,๐๐๐	๔,๐๐๐,๐๐๐	ครู นักเรียนมีความพึงพอใจ ในการใช้อินเทอร์เน็ตในการจัดการเรียนการสอน ร้อยละ ๘๐	บุคลากรในโรงเรียนสามารถค้นคว้าหาความรู้ข้อมูลใหม่ ๆ ได้รวดเร็ว ก้าวทันข่าวและเหตุการณ์ปัจจุบันได้ทันที	สำนักงานการศึกษา
๑๑	การส่งเสริมกิจกรรมรักการอ่านในสถานศึกษา อปท.	เพื่อให้สถานศึกษาจัดกิจกรรมรักการอ่านของสถานศึกษา	สถานศึกษาจัดกิจกรรมรักการอ่านให้กับนักเรียนปีละ ๑ โครงการ	๕๐๐,๐๐๐	๕๐๐,๐๐๐	๕๐๐,๐๐๐	๕๐๐,๐๐๐	๕๐๐,๐๐๐	นักเรียนได้รับการพัฒนาด้านการอ่านเพิ่มขึ้นร้อยละ ๘๐	สถานศึกษาจัดกิจกรรมรักการอ่านให้กับนักเรียน	สำนักงานการศึกษา
๑๒	พัฒนาแหล่งเรียนรู้ของโรงเรียน	เพื่อพัฒนาสนับสนุนแหล่งการเรียนรู้ให้กับโรงเรียนประถมศึกษาและมัธยมศึกษา	สถานศึกษาโรงเรียนสังกัดเทศบาลมีแหล่งเรียนรู้ที่หลากหลายให้กับนักเรียน	๕๐๐,๐๐๐	๕๐๐,๐๐๐	๕๐๐,๐๐๐	๕๐๐,๐๐๐	๕๐๐,๐๐๐	นักเรียนครูร้อยละ ๘๐ ได้เข้าศึกษาหาความรู้จากแหล่งเรียนรู้	โรงเรียนเป็นแหล่งเรียนรู้สำหรับประชาชนในท้องถิ่นได้อย่างมีประสิทธิภาพ	สำนักงานการศึกษา

ที่	โครงการ	วัตถุประสงค์	เป้าหมาย (ผลผลิตของโครงการ)	งบประมาณ					ตัวชี้วัด (KPI)	ผลที่คาดว่าจะได้รับ	หน่วยงาน รับผิดชอบหลัก
				๒๕๖๖ (บาท)	๒๕๖๗ (บาท)	๒๕๖๘ (บาท)	๒๕๖๙ (บาท)	๒๕๗๐ (บาท)			
๑๓	การพัฒนาการจัดการศึกษา โดยโรงเรียนเป็นฐานในการ พัฒนาท้องถิ่น (SBMLD)	- เพื่อพัฒนาและเสริม สร้างความเข้มแข็งของ คณะกรรมการสถาน ศึกษาขั้นพื้นฐานให้เข้ามา มีบทบาทในการจัดการ ศึกษาของโรงเรียน - เพื่อพัฒนาและเสริม สร้างให้โรงเรียนในสังกัด มีความคล่องตัวในการจัด การศึกษาเพื่อพัฒนา คุณภาพผู้เรียน - เพื่อพัฒนาและเสริมสร้างให้ โรงเรียนในสังกัดเป็นฐาน ในการพัฒนาท้องถิ่นอย่าง เป็นระบบเกิดการเรียนรู้ ตลอดชีวิต	- สถานศึกษาโรงเรียน ในสังกัดเทศบาล - คณะกรรมการสถาน ศึกษาโรงเรียนในสังกัด ทุกคน - จัดกิจกรรมเพื่อ พัฒนาการจัดการศึกษา เช่น ส่งเสริมภูมิปัญญา ท้องถิ่น เศรษฐกิจ พอเพียงตาม แนวพระราชดำริ ส่งเสริมอาชีพระหว่าง เรียนหรือกิจกรรม อื่น ๆ ที่เกี่ยวข้อง เป็นต้น	๕,๐๐๐,๐๐๐	๕,๐๐๐,๐๐๐	๕,๐๐๐,๐๐๐	๕,๐๐๐,๐๐๐	๕,๐๐๐,๐๐๐	ครู นักเรียน ผู้ปกครอง มีความพึงพอใจในการ พัฒนาการเรียน การสอนของโรงเรียน ร้อยละ ๘๐	- คณะกรรมการสถานศึกษา ขั้นพื้นฐานมีความเข้มแข็ง สามารถเข้าไปมีบทบาท ในการจัดการศึกษาของ - โรงเรียนในสังกัดมี ความคล่องตัวในการ จัดการศึกษา และนอกระบบ และตามอัธยาศัยให้ ประชาชนได้เรียนรู้ ตลอดชีวิต	สำนักงาน การศึกษา
๑๔	โครงการสนับสนุนค่าใช้จ่าย การบริหารสถานศึกษา (ค่าอาหารกลางวันเด็กนักเรียน)	เพื่อให้เด็กนักเรียนได้รับ ประทานอาหารมื้อกลางวัน ทุกคน ครบทุกวันตลอด ปีการศึกษา	จัดอาหารกลางวันให้กับ นักเรียนในโรงเรียนสังกัด เทศบาลและศูนย์พัฒนา เด็กเล็กในสังกัดเทศบาล นครนครศรีธรรมราช	๖๘,๐๐๐,๐๐๐	๖๘,๐๐๐,๐๐๐	๖๘,๐๐๐,๐๐๐	๖๘,๐๐๐,๐๐๐	๖๘,๐๐๐,๐๐๐	นักเรียนสังกัดเทศบาล ได้รับอาหารถูกต้อง ตามหลักโภชนาการ ครบ ๑๐๐%	นักเรียนทุกคนได้รับ ประทานอาหาร ที่มี คุณภาพและเพียงพอ ตลอดปีการศึกษา	สำนักงาน การศึกษา

ที่	โครงการ	วัตถุประสงค์	เป้าหมาย (ผลผลิตของโครงการ)	งบประมาณ					ตัวชี้วัด (KPI)	ผลที่คาดว่าจะได้รับ	หน่วยงาน รับผิดชอบหลัก
				๒๕๖๖ (บาท)	๒๕๖๗ (บาท)	๒๕๖๘ (บาท)	๒๕๖๙ (บาท)	๒๕๗๐ (บาท)			
๑๕	โครงการสนับสนุนค่าใช้จ่าย การบริหารสถานศึกษา (ค่าปัจจัยพื้นฐานสำหรับนักเรียน ยากจน ระดับประถมศึกษา)	เพื่อจัดหาปัจจัยพื้นฐาน สำหรับนักเรียนยากจน สำหรับนักเรียนระดับ ประถมศึกษา	เด็กนักเรียนยากจน ได้รับปัจจัยพื้นฐาน ทุกคน	๙,๓๐๐,๐๐๐	๙,๓๐๐,๐๐๐	๙,๓๐๐,๐๐๐	๙,๓๐๐,๐๐๐	๙,๓๐๐,๐๐๐	นักเรียนยากจนได้รับ ความช่วยเหลือด้าน ปัจจัยพื้นฐานครบ ๑๐๐%	เด็กนักเรียนยากจนได้รับ ปัจจัยพื้นฐานทุน	สำนักงานศึกษา
๑๖	โครงการสนับสนุนค่าใช้จ่าย การบริหารสถานศึกษา (ค่าปัจจัยพื้นฐานสำหรับนักเรียน ยากจน ระดับมัธยมศึกษา)	เพื่อจัดหาปัจจัยพื้นฐาน สำหรับนักเรียนยากจน สำหรับนักเรียนระดับ มัธยมศึกษา	เด็กนักเรียนยากจน ได้รับปัจจัยพื้นฐาน ทุกคน	๒,๕๐๐,๐๐๐	๒,๕๐๐,๐๐๐	๒,๕๐๐,๐๐๐	๒,๕๐๐,๐๐๐	๒,๕๐๐,๐๐๐	นักเรียนยากจนได้รับ ความช่วยเหลือด้าน ปัจจัยพื้นฐานครบ ๑๐๐%	เด็กนักเรียนยากจนได้รับ ปัจจัยพื้นฐานทุน	สำนักงานศึกษา
๑๗	โครงการสนับสนุนค่าใช้จ่าย การบริหารสถานศึกษา (ค่าจัดการเรียนการสอน รายหัว ระดับประถมศึกษาและปฐมวัย)	เพื่อดำเนินการจัดการศึกษา ตามหลักสูตรแกนกลาง การศึกษาขั้นพื้นฐาน และหลักสูตรปฐมวัย	สถานศึกษาจัดการ ศึกษาตามหลักสูตร สถานศึกษาและ หลักสูตรปฐมวัย	๓๓,๕๐๐,๐๐๐	๓๓,๕๐๐,๐๐๐	๓๓,๕๐๐,๐๐๐	๓๓,๕๐๐,๐๐๐	๓๓,๕๐๐,๐๐๐	โรงเรียนได้รับการ จัดสรรงบประมาณ เงินรายหัวครบ๑๐๐%	สถานศึกษาได้จัดการ ศึกษาได้ตามหลักสูตร	สำนักงานศึกษา
๑๘	โครงการสนับสนุนค่าใช้จ่าย การบริหารสถานศึกษา (ค่าจัดการเรียนการสอน รายหัว ระดับมัธยมศึกษา)	เพื่อดำเนินการจัดการศึกษา ตามหลักสูตรแกนกลาง การศึกษาขั้นพื้นฐาน	สถานศึกษาจัดการ ศึกษาตามหลักสูตร สถานศึกษา	๒๐,๐๐๐,๐๐๐	๒๐,๐๐๐,๐๐๐	๒๐,๐๐๐,๐๐๐	๒๐,๐๐๐,๐๐๐	๒๐,๐๐๐,๐๐๐	โรงเรียนได้รับการ จัดสรรงบประมาณ เงินรายหัวครบ๑๐๐%	สถานศึกษาได้จัดการ ศึกษาได้ตามหลักสูตร	สำนักงานศึกษา
๑๙	โครงการสนับสนุนค่าใช้จ่าย การบริหารสถานศึกษา (ค่านักเรียน ระดับประถมศึกษา)	เพื่อจัดหาหนังสือเรียน และแบบทดสอบ	เด็กนักเรียนได้รับ แบบเรียนตามกลุ่ม ประสบการณ์	๙,๐๐๐,๐๐๐	๙,๐๐๐,๐๐๐	๙,๐๐๐,๐๐๐	๙,๐๐๐,๐๐๐	๙,๐๐๐,๐๐๐	นักเรียนได้รับการ จัดสรรค่านักเรียน ครบ ๑๐๐%	นักเรียนมีแบบเรียนครบ	สำนักงานศึกษา
๒๐	โครงการสนับสนุนค่าใช้จ่าย การบริหารสถานศึกษา (ค่านักเรียน ระดับมัธยมศึกษา)	เพื่อจัดหาหนังสือเรียน และแบบทดสอบ	เด็กนักเรียนได้รับ แบบเรียนตามกลุ่ม ประสบการณ์	๖,๐๐๐,๐๐๐	๖,๐๐๐,๐๐๐	๖,๐๐๐,๐๐๐	๖,๐๐๐,๐๐๐	๖,๐๐๐,๐๐๐	นักเรียนได้รับการ จัดสรรค่านักเรียน ครบ ๑๐๐%	นักเรียนมีแบบเรียนครบ	สำนักงานศึกษา

ที่	โครงการ	วัตถุประสงค์	เป้าหมาย (ผลผลิตของโครงการ)	งบประมาณ					ตัวชี้วัด (KPI)	ผลที่คาดว่าจะได้รับ	หน่วยงาน รับผิดชอบหลัก
				๒๕๖๖ (บาท)	๒๕๖๗ (บาท)	๒๕๖๘ (บาท)	๒๕๖๙ (บาท)	๒๕๗๐ (บาท)			
๒๑	โครงการสนับสนุนค่าใช้จ่าย การบริหารสถานศึกษา (ค่าอุปกรณ์การเรียนการสอน ระดับประถมศึกษา)	เพื่อจัดหาอุปกรณ์การเรียน การสอนตามกลุ่มสาระ การเรียนรู้	สถานศึกษาได้มี อุปกรณ์ที่จัดกิจกรรม การสอนตามเนื้อหา รายวิชา	๑๒,๐๐๐,๐๐๐	๑๒,๐๐๐,๐๐๐	๑๒,๐๐๐,๐๐๐	๑๒,๐๐๐,๐๐๐	๑๒,๐๐๐,๐๐๐	สถานศึกษาได้มี อุปกรณ์การเรียน การสอนครบ ๑๐๐%	ครูมีอุปกรณ์การ สอนอย่างเพียงพอ	สำนักงานการศึกษา
๒๒	โครงการสนับสนุนค่าใช้จ่าย การบริหารสถานศึกษา (ค่าอุปกรณ์การเรียนการสอน ระดับมัธยมศึกษา)	เพื่อจัดหาอุปกรณ์การเรียน การสอนตามกลุ่มสาระ การเรียนรู้	สถานศึกษาได้มี อุปกรณ์ที่จัดกิจกรรม การสอนตามเนื้อหา รายวิชา	๗,๐๐๐,๐๐๐	๗,๐๐๐,๐๐๐	๗,๐๐๐,๐๐๐	๗,๐๐๐,๐๐๐	๗,๐๐๐,๐๐๐	สถานศึกษาได้มี อุปกรณ์การเรียน การสอนครบ ๑๐๐%	ครูมีอุปกรณ์การ สอนอย่างเพียงพอ	สำนักงานการศึกษา
๒๓	โครงการสนับสนุนค่าใช้จ่าย การบริหารสถานศึกษา (ค่าเครื่องแบบนักเรียน ระดับประถมศึกษา)	เพื่อเป็นค่าเครื่องแบบ นักเรียนระดับประถมศึกษา	เด็กนักเรียนได้รับ เครื่องแบบนักเรียน	๘,๕๐๐,๐๐๐	๘,๕๐๐,๐๐๐	๘,๕๐๐,๐๐๐	๘,๕๐๐,๐๐๐	๘,๕๐๐,๐๐๐	นักเรียนในสังกัดได้ รับจัดสรรค่าเครื่องแบบ ครบ ๑๐๐%	นักเรียนมีเครื่องแบบ เรียนทุกคน	สำนักงานการศึกษา
๒๔	โครงการสนับสนุนค่าใช้จ่าย การบริหารสถานศึกษา (ค่าเครื่องแบบนักเรียน ระดับมัธยมศึกษา)	เพื่อเป็นค่าเครื่องแบบ นักเรียน ระดับมัธยมศึกษา	เด็กนักเรียนได้รับ เครื่องแบบนักเรียน	๖,๕๐๐,๐๐๐	๖,๕๐๐,๐๐๐	๖,๕๐๐,๐๐๐	๖,๕๐๐,๐๐๐	๖,๕๐๐,๐๐๐	นักเรียนในสังกัดได้ รับจัดสรรค่าเครื่องแบบ ครบ ๑๐๐%	นักเรียนมีเครื่องแบบ เรียนทุกคน	สำนักงานการศึกษา

ที่	โครงการ	วัตถุประสงค์	เป้าหมาย (ผลผลิตของโครงการ)	งบประมาณ					ตัวชี้วัด (KPI)	ผลที่คาดว่าจะ ได้รับ	หน่วยงาน รับผิดชอบหลัก
				๒๕๖๖ (บาท)	๒๕๖๗ (บาท)	๒๕๖๘ (บาท)	๒๕๖๙ (บาท)	๒๕๗๐ (บาท)			
๒๕	โครงการสนับสนุนค่าใช้จ่าย การบริหารสถานศึกษา (ค่ากิจกรรมพัฒนาคุณภาพ ผู้เรียน ระดับประถมศึกษา)	เพื่อดำเนินการจัดกิจกรรม พัฒนาผู้เรียนตามหลักสูตร	จัดกิจกรรมพัฒนา ผู้เรียนตามหลักสูตร	๙,๘๐๐,๐๐๐	๙,๘๐๐,๐๐๐	๙,๘๐๐,๐๐๐	๙,๘๐๐,๐๐๐	๙,๘๐๐,๐๐๐	นักเรียนได้ร่วมกิจกรรม พัฒนาผู้เรียนตาม หลักสูตร ๘๐%	นักเรียนได้ร่วมกิจกรรม พัฒนาผู้เรียนตาม หลักสูตรครบจำนวน	สำนักงานการศึกษา
๒๖	โครงการสนับสนุนค่าใช้จ่าย การบริหารสถานศึกษา (ค่ากิจกรรมพัฒนาคุณภาพ ผู้เรียน ระดับมัธยมศึกษา)	เพื่อดำเนินการจัดกิจกรรม พัฒนาผู้เรียนตามหลักสูตร	จัดกิจกรรมพัฒนา ผู้เรียนตามหลักสูตร	๗,๘๐๐,๐๐๐	๗,๘๐๐,๐๐๐	๗,๘๐๐,๐๐๐	๗,๘๐๐,๐๐๐	๗,๘๐๐,๐๐๐	นักเรียนได้ร่วมกิจกรรม พัฒนาผู้เรียนตาม หลักสูตร ๘๐%	นักเรียนได้ร่วมกิจกรรม พัฒนาผู้เรียนตาม หลักสูตรครบจำนวน	สำนักงานการศึกษา
๒๗	การจัดตั้งศูนย์การเรียนรู้ใน สถานศึกษา	เพื่อสนับสนุนให้เด็กนักเรียน มีหนังสือที่หลากหลาย	จัดหาหนังสือให้กับ แหล่งเรียนรู้ของ โรงเรียน	๑๐,๐๐๐,๐๐๐	๑๐,๐๐๐,๐๐๐	๑๐,๐๐๐,๐๐๐	๑๐,๐๐๐,๐๐๐	๑๐,๐๐๐,๐๐๐	เด็กนักเรียนและครู ร้อยละ ๘๐ ได้รับ ความรู้จากแหล่ง เรียนรู้ของโรงเรียน	เด็กนักเรียนได้มีแหล่ง เรียนรู้ที่หลากหลายและ เด็กมีนิสัยรักการอ่าน มากขึ้น	สำนักงานการศึกษา
๒๘	เงินอุดหนุนค่าอาหาร กลางวันเด็กนักเรียน	เพื่อให้เด็กนักเรียนได้รับ ประทานอาหารมื้อกลางวัน ทุกคน ครบทุกวันตลอด ปีการศึกษา	จัดอาหารกลางวันให้กับ นักเรียนในโรงเรียน สังกัด สพฐ. และ โรงเรียน สังกัดกองบัญชาการตำรวจ ตระเวนชายแดน	๔๐,๐๐๐,๐๐๐	๔๐,๐๐๐,๐๐๐	๔๐,๐๐๐,๐๐๐	๔๐,๐๐๐,๐๐๐	๔๐,๐๐๐,๐๐๐	นักเรียนในโรงเรียนสังกัด สพฐ. และโรงเรียนสังกัด กองบัญชาการตำรวจ ตระเวนชายแดนได้รับ อาหารถูกต้องตามหลัก โภชนาการครบ ๑๐๐%	นักเรียนทุกคนได้รับ ประทานอาหาร ที่มี คุณภาพและเพียงพอ ตลอดปีการศึกษา	สำนักงานการศึกษา

ที่	โครงการ	วัตถุประสงค์	เป้าหมาย (ผลผลิตของโครงการ)	งบประมาณ					ตัวชี้วัด (KPI)	ผลที่คาดว่าจะ ได้รับ	หน่วยงาน รับผิดชอบหลัก
				๒๕๖๖ (บาท)	๒๕๖๗ (บาท)	๒๕๖๘ (บาท)	๒๕๖๙ (บาท)	๒๕๗๐ (บาท)			
๒๙	อาหารเสริม (นม)	- เพื่อให้เด็กได้รับอาหารเสริม(นม)อย่างทั่วถึงและเพียงพอ	- โรงเรียนสังกัดเทศบาล - โรงเรียนสังกัด สพฐ. - ศูนย์การศึกษาพิเศษประจำจังหวัด -ศูนย์พัฒนาเด็กเล็กในสังกัดเทศบาล	๕๒,๐๐๐,๐๐๐	๕๒,๐๐๐,๐๐๐	๕๒,๐๐๐,๐๐๐	๕๒,๐๐๐,๐๐๐	๕๒,๐๐๐,๐๐๐	นักเรียนในเขตเทศบาลได้รับอาหารเสริม(นม)ครบ ๑๐๐%	เด็กได้รับอาหารเสริมนมอย่างเพียงพอทำให้มีสุขภาพร่างกายแข็งแรงมากยิ่งขึ้น	สำนักงานการศึกษา
๓๐	โครงการประกันคุณภาพการศึกษา	- เพื่อจัดระบบการประกันคุณภาพการศึกษา - เพื่อดำเนินการประเมินคุณภาพตามมาตรฐานการศึกษา - เพื่อรองรับการประเมินคุณภาพภายนอก	จัดดำเนินการประกันประกันคุณภาพการศึกษาตามมาตรฐานการศึกษาที่อปท.กำหนดจำนวน ๒๔ มาตรฐาน	๑๐๐,๐๐๐	๑๐๐,๐๐๐	๑๐๐,๐๐๐	๑๐๐,๐๐๐	๑๐๐,๐๐๐	โรงเรียน ๑๐ โรงเรียนในสังกัดเทศบาลได้รับการรับรองการประเมินคุณภาพการศึกษาครบ ๑๐๐%	สถานศึกษาในสังกัดเทศบาลทั้ง ๑๐ โรงเรียนได้รับการรับรองการประเมินคุณภาพการศึกษาภายนอก	สำนักงานการศึกษา
๓๑	โครงการจัดการเรียนภาษาอังกฤษหลักสูตร MEP (Mini English Program) ระดับอนุบาล	๑. เพื่อจัดการเรียนการสอนภาษาอังกฤษ MEP (Mini English Program)ให้กับนักเรียนระดับอนุบาล (อนุบาล) ๒. เพื่อส่งเสริมความเป็นเลิศทางด้านภาษาอังกฤษสำหรับนักเรียนระดับก่อน	จัดการเรียนการสอนภาษาอังกฤษให้กับนักเรียนระดับชั้นอนุบาล โรงเรียนในสังกัดเทศบาลนครนครศรีธรรมราช	๒๐๐,๐๐๐	๒๐๐,๐๐๐	๒๐๐,๐๐๐	๒๐๐,๐๐๐	๒๐๐,๐๐๐	นักเรียนร้อยละ ๗๐ มีทักษะด้านภาษาอังกฤษดีขึ้น	นักเรียนมีทักษะด้านภาษาอังกฤษและสามารถสื่อสารได้	สำนักงานการศึกษา

ที่	โครงการ	วัตถุประสงค์	เป้าหมาย (ผลผลิตของโครงการ)	งบประมาณ					ตัวชี้วัด (KPI)	ผลที่คาดว่าจะได้รับ	หน่วยงาน รับผิดชอบหลัก
				๒๕๖๖ (บาท)	๒๕๖๗ (บาท)	๒๕๖๘ (บาท)	๒๕๖๙ (บาท)	๒๕๗๐ (บาท)			
		ประถมศึกษา (อนุบาล) ที่มีความพร้อม ๓. เพื่อให้นักเรียนมีเจตคติ ที่ดีต่อการเรียนรู้ ภาษาอังกฤษและรู้จัก การทำงานร่วมกับผู้อื่น									
๓๒	โครงการเสริมสร้างการเรียนรู้ และพัฒนาเด็กในศูนย์พัฒนา เด็กเล็ก	- เพื่อให้ผู้เรียนได้รับการ เตรียมความพร้อมทั้ง ๔ ด้าน ได้อย่างถูกต้อง - เพื่อให้ผู้เรียนมีส่วนร่วม ในการจัดการเรียนการสอน - เพื่อให้ผู้เรียนมีความรู้ และเข้าใจสังคมได้	- ส่งเสริมการเรียนรู้ และพัฒนาการทั้ง ๔ด้าน ให้เต็มศักยภาพตามวัย -กิจกรรมการเรียนการสอน ที่หลากหลายโดยให้ผู้เรียน มีส่วนร่วมในการจัดกิจกรรม การเรียนการสอน -ส่งเสริมการมีส่วนร่วม ระหว่างบ้านกับศูนย์พัฒนา เด็กเล็ก	๒๐๐,๐๐๐	๒๐๐,๐๐๐	๒๐๐,๐๐๐	๒๐๐,๐๐๐	๒๐๐,๐๐๐	นักเรียนในสังกัด ศูนย์พัฒนาเด็กเล็ก ๑๐๐% ได้รับการ พัฒนาครบทั้ง ๔ ด้าน	- เด็กได้รับการศึกษา เพื่อพัฒนา ทั้ง ๔ ด้าน - ผู้เรียนมีส่วนร่วมใน การจัดการเรียนการสอน - ผู้เรียนมีความรู้และ เข้ากับสังคมได้ดี	สำนักงานการศึกษา
๓๓	ฝึกอบรมสัมมนาเชิง ปฏิบัติการครูผู้สอนระดับ มัธยมศึกษา	เพื่อพัฒนาการเรียนรู้และ ประสบการณ์จัดกิจกรรม การพัฒนาหลักสูตร	จัดประชุมสัมมนาครู ผู้สอนระดับมัธยมศึกษา จำนวน ๑ ครั้ง/ปี	๒๐๐,๐๐๐	๒๐๐,๐๐๐	๒๐๐,๐๐๐	๒๐๐,๐๐๐	๒๐๐,๐๐๐	ครูร้อยละ ๘๐ ได้รับ ความรู้ด้านทักษะในการ จัดกิจกรรมการสอน	ครูผู้สอนระดับมัธยม มีความรู้จัดกิจกรรม การสอนที่ดี	สำนักงานการศึกษา

ที่	โครงการ	วัตถุประสงค์	เป้าหมาย (ผลผลิตของโครงการ)	งบประมาณ					ตัวชี้วัด (KPI)	ผลที่คาดว่าจะได้รับ	หน่วยงาน รับผิดชอบหลัก
				๒๕๖๖ (บาท)	๒๕๖๗ (บาท)	๒๕๖๘ (บาท)	๒๕๖๙ (บาท)	๒๕๗๐ (บาท)			
๓๔	ฝึกอบรมเชิงปฏิบัติการครูผู้สอนศูนย์พัฒนาเด็กเล็ก	เพื่อพัฒนาความรู้และประสบการณ์ที่ดีของครูผู้สอน	จัดประชุมครูผู้สอนทุกคนเพื่อพัฒนาความรู้จำนวน๑ครั้ง/ปี	๑๕๐,๐๐๐	๑๕๐,๐๐๐	๑๕๐,๐๐๐	๑๕๐,๐๐๐	๑๕๐,๐๐๐	ครูร้อยละ ๘๐ ได้รับความรู้ด้านทักษะในการจัดกิจกรรมการสอน	ครูมีทักษะจัดการกิจกรรมการสอนที่ดี	สำนักการศึกษา
๓๕	ฝึกอบรมสัมมนาเชิงปฏิบัติการครูผู้สอนระดับปฐมวัย	เพื่อพัฒนาความรู้และประสบการณ์ตามหลักสูตรกำหนด	จัดประชุมครูผู้สอนระดับปฐมวัยทุกคนเพื่อพัฒนาความรู้ตามหลักสูตรจำนวน ๑ ครั้ง/ปี	๑๕๐,๐๐๐	๑๕๐,๐๐๐	๑๕๐,๐๐๐	๑๕๐,๐๐๐	๑๕๐,๐๐๐	ครูร้อยละ ๘๐ ได้รับความรู้ด้านทักษะในการจัดกิจกรรมการสอนตามหลักสูตร	ครูมีทักษะจัดการกิจกรรมการสอนที่ดี	สำนักการศึกษา
๓๖	โครงการเช่าที่ดินวัดเสมาไชย (ร้าง)	เพื่อเช่าพื้นที่วัดเสมาไชยขยายพื้นที่โรงเรียนเทศบาลวัดเสมาเมืองใช้ในการจัดกิจกรรมการเรียนการสอน	เช่าที่ดินวัดเสมาไชยจำนวน ๓๕๓.๖ ตร.ว. ใช้จัดกิจกรรมการเรียนการสอนโรงเรียนเทศบาลวัดเสมาเมือง	๒,๙๕๐,๕๐๐	๒,๙๕๐,๕๐๐	๒,๙๕๐,๕๐๐	๒,๙๕๐,๕๐๐	๒,๙๕๐,๕๐๐	นักเรียน ครู ผู้ปกครอง ร้อยละ ๙๐ มีความพึงพอใจในการจัดการเรียนการสอน	โรงเรียนเทศบาลวัดเสมาเมืองมีพื้นที่เพียงพอสำหรับการจัดกิจกรรมการเรียนการสอน	สำนักการศึกษา
๓๗	โครงการจัดการเรียนภาษาอังกฤษหลักสูตร MEP ระดับชั้นประถมศึกษา	๑. เพื่อจัดการเรียนการสอนภาษาอังกฤษ MEP (Mini English Program) ให้กับนักเรียนระดับประถมศึกษาสำหรับโรงเรียนสังกัดเทศบาล ๒. เพื่อส่งเสริมความเป็นเลิศทางด้านภาษาอังกฤษสำหรับนักเรียนระดับประถมศึกษา	เปิดการเรียนการสอนภาษาอังกฤษ MEP (Mini English Program) ให้กับนักเรียน ระดับประถมศึกษาในโรงเรียนสังกัดเทศบาลโรงเรียนละ๑ห้องเรียน	๒๐๐,๐๐๐	๒๐๐,๐๐๐	๒๐๐,๐๐๐	๒๐๐,๐๐๐	๒๐๐,๐๐๐	ผู้ปกครองร้อยละ ๘๐ มีความพึงพอใจในการจัดการเรียนการสอนภาษาอังกฤษ	นักเรียนได้เรียนรู้ภาษาต่างประเทศและสามารถสื่อสารระดับสากลได้	สำนักการศึกษา

ที่	โครงการ	วัตถุประสงค์	เป้าหมาย (ผลผลิตของโครงการ)	งบประมาณ					ตัวชี้วัด (KPI)	ผลที่คาดว่าจะได้รับ	หน่วยงาน รับผิดชอบหลัก
				๒๕๖๖ (บาท)	๒๕๖๗ (บาท)	๒๕๖๘ (บาท)	๒๕๖๙ (บาท)	๒๕๗๐ (บาท)			
๓๘	โครงการทบทวนแผน พัฒนาการศึกษา	๑.เพื่อให้ความรู้ ฝึกปฏิบัติการเขียน ทบทวนแผนพัฒนา การศึกษาของสถานศึกษา ๒.เพื่อจัดอบรมให้ ความรู้เกี่ยวกับการจัด ทำแผนพัฒนาการศึกษา ฉบับเพิ่มเติม ๓.เพื่อให้ความรู้ เกี่ยวกับระเบียบ กระทรวงมหาดไทย ว่าด้วยรายได้ และการจ่ายเงิน ของสถานศึกษา สังกัดองค์กร ปกครองส่วนท้องถิ่น พ.ศ.๒๕๖๒ ๔.เพื่อฝึกการเขียน โครงการบรรจุ แผนพัฒนาการศึกษา	ฝึกอบรมทบทวนแผน พัฒนาการศึกษา เข้ารับการอบรม และเข้าร่วมโครงการ จำนวน ๗๐ คน ประกอบไปด้วย ผู้บริหารสถานศึกษา ครู ครูผู้ดูแลเด็ก บุคลากรทางการศึกษา และเจ้าหน้าที่โครงการ - ผู้เข้าร่วมอบรม มีความรู้เกี่ยวกับ การจัดทำแผน พัฒนาการศึกษา ของสถานศึกษา ได้สอดคล้องกับ แผนพัฒนาท้องถิ่น	๑๕๐,๐๐๐	๑๕๐,๐๐๐	๑๕๐,๐๐๐	๑๕๐,๐๐๐	๑๕๐,๐๐๐	ความพึงพอใจของ ผู้เข้าร่วมอบรม ไม่น้อยกว่าร้อยละ ๘๐	๑.ผู้เข้าร่วมอบรม มีความรู้ ความเข้าใจ เกี่ยวกับการจัดทำแผน พัฒนาการศึกษา ขององค์กรปกครอง ส่วนท้องถิ่น และสถานศึกษา ๒.ผู้เข้าร่วมอบรมมี ความรู้เกี่ยวกับการจัด ทำแผนพัฒนาการศึกษา ฉบับเพิ่มเติม ๓.ผู้เข้าร่วมอบรมมี ความรู้เกี่ยวกับระเบียบ กระทรวงมหาดไทย ว่าด้วยรายได้ และการจ่ายเงิน ของสถานศึกษา สังกัดองค์กร ปกครองส่วนท้องถิ่น พ.ศ.๒๕๖๒และที่แก้ไข เพิ่มเติม	สำนักงาน ศึกษาธิการ

ที่	โครงการ	วัตถุประสงค์	เป้าหมาย (ผลผลิตของโครงการ)	งบประมาณ					ตัวชี้วัด (KPI)	ผลที่คาดว่าจะ ได้รับ	หน่วยงาน รับผิดชอบหลัก
				๒๕๖๖ (บาท)	๒๕๖๗ (บาท)	๒๕๖๘ (บาท)	๒๕๖๙ (บาท)	๒๕๗๐ (บาท)			
๓๙	พัฒนาการจัดการเรียน การสอนโรงเรียนพอเพียง ท้องถิ่น	๑.เพื่อจัดการประชุมอบรม เชิงปฏิบัติการและศึกษา ดูงานให้กับบุคลากร ๒.เพื่อพัฒนาหลักสูตร สถานศึกษาสู่การเรียน การสอนโดยบูรณาการหลัก ปรัชญาของเศรษฐกิจ พอเพียง	จัดอบรม/ศึกษาดูงาน เพื่อพัฒนาหลักสูตร ๑.โรงเรียนในสังกัด ๒.ผู้บริหารสถานศึกษา/ ครูวิชาการ หัวหน้า สายชั้น รวม ๑๕๐ คน	๕๐,๐๐๐	๕๐,๐๐๐	๕๐,๐๐๐	๕๐,๐๐๐	๕๐,๐๐๐	ผู้บริหารและครู ร้อยละ ๘๐ ได้รับ ความรู้ในการพัฒนา หลักสูตรการสอน โรงเรียนพอเพียง ท้องถิ่น	๑.โรงเรียนในสังกัดมี การน้อมนำหลักปรัชญา ของเศรษฐกิจพอเพียง มาใช้ในการบริหาร และ จัดการเรียน การสอน ๒.ผู้บริหารสถานศึกษา ครู นักเรียน ผู้ปกครอง ชุมชน มีการนำหลัก ปรัชญาเศรษฐกิจ พอเพียงมาใช้ในการ ดำรงชีวิตประจำวัน สามารถนำไปใช้ในการ ปฏิบัติงานได้ถูกต้อง	สำนักงานศึกษา
๔๐	โครงการฝึกอบรมสัมมนาเชิง ปฏิบัติการการจัดการเรียน การสอนตามหลักสูตร แกนกลางการศึกษา ขั้นพื้นฐาน (หลักสูตรฐาน สมรรถนะ)	เพื่อจัดอบรมสัมมนาเชิงปฏิบัติการ การจัดการเรียนการสอน ตามหลักสูตรแกนกลาง การศึกษาขั้นพื้นฐาน หลักสูตรฐานสมรรถนะ	จัดอบรมสัมมนาการจัดทำ หลักสูตรแกนกลาง การศึกษาขั้นพื้นฐาน หลักสูตรฐานสมรรถนะ ให้กับผู้บริหารการศึกษา ผู้บริหารสถานศึกษา ศึกษานิเทศก์ ครูและ บุคลากรทางการศึกษา	๒๕๐,๐๐๐	๒๕๐,๐๐๐	๒๕๐,๐๐๐	๒๕๐,๐๐๐	๒๕๐,๐๐๐	ผู้บริหารการศึกษา ผู้บริหารสถานศึกษา ศึกษานิเทศก์ ครูและ บุคลากรทางการศึกษา ได้รับความรู้เรื่องการ จัดทำหลักสูตร แกนกลางการศึกษา ขั้นพื้นฐาน(หลักสูตร ฐานสมรรถนะ) และ สามารถนำไปจัดทำ หลักสูตรได้ ๘๐%	โรงเรียนได้ใช้หลักสูตร ฐานสมรรถนะในการ จัดการเรียนการสอน	สำนักงานศึกษา

ที่	โครงการ	วัตถุประสงค์	เป้าหมาย (ผลผลิตของโครงการ)	งบประมาณ					ตัวชี้วัด (KPI)	ผลที่คาดว่าจะได้รับ	หน่วยงาน รับผิดชอบหลัก
				๒๕๖๖ (บาท)	๒๕๖๗ (บาท)	๒๕๖๘ (บาท)	๒๕๖๙ (บาท)	๒๕๗๐ (บาท)			
๔๑	โครงการห้องสมุดดิจิทัลออนไลน์	๑. เพื่อส่งเสริมให้นักเรียนสามารถเรียนรู้และค้นคว้าข้อมูลที่ต้องการได้สะดวก ๒. เพื่อส่งเสริมให้นักเรียนอ่านหนังสือมากขึ้น ๓. ครูสามารถสร้าง E-Book เพื่อใช้ในการจัดการเรียนการสอน	ติดตั้งระบบห้องสมุดดิจิทัลออนไลน์ ประกอบด้วย ๑. Application เพื่อใช้งานสำหรับระบบ IOS ๒. Application เพื่อใช้งานสำหรับระบบ Android ๓. Software เพื่อใช้งานสำหรับระบบปฏิบัติการ Window	๓๐๐,๐๐๐	๓๐๐,๐๐๐	๓๐๐,๐๐๐	๓๐๐,๐๐๐	๓๐๐,๐๐๐	นักเรียน ครู และผู้ปกครองในเขตเทศบาล มีความพึงพอใจไม่น้อยกว่าร้อยละ ๘๐	๑. นักเรียนมีแหล่งเรียนรู้และค้นคว้าข้อมูลได้ทุกที่ทุกเวลา ๒. ครูจัดรูปแบบการเรียนการสอนในรูปแบบ E-Book	สำนักงานการศึกษา
๔๒	โครงการสงเคราะห์เด็กยากไร้ในชุมชนและเด็กเร่ร่อน	เพื่อให้เด็กและเยาวชนผู้ด้อยโอกาสทางการศึกษาได้แก่เด็กยากจนเด็กที่ถูกทอดทิ้งเด็กกำพร้า เด็กเร่ร่อนและเด็กพิการมีความบกพร่องทางการเรียนรู้ ทางสติปัญญาทางการพูด ภาษาและอารมณ์ได้รับการศึกษานอกระบบและตามอัธยาศัยตามศักยภาพ	จัดการศึกษานอกระบบและตามอัธยาศัยให้แก่เด็กด้อยโอกาสกลุ่มเด็กยากไร้ในชุมชนเด็กเร่ร่อนและกลุ่มผู้พิการที่อาศัยอยู่ในเขตเทศบาลนครนครราชสีมา	๖๐๐,๐๐๐	๖๐๐,๐๐๐	๖๐๐,๐๐๐	๖๐๐,๐๐๐	๖๐๐,๐๐๐	จำนวนเด็กและเยาวชนที่อาศัยอยู่ในเขตเทศบาลนครนครราชสีมา	เด็กและเยาวชนผู้ด้อยโอกาส ผู้พิการได้รับความรู้ตามศักยภาพมีคุณภาพชีวิตที่ดี	สำนักงานการศึกษา

ที่	โครงการ	วัตถุประสงค์	เป้าหมาย (ผลผลิตของโครงการ)	งบประมาณ					ตัวชี้วัด (KPI)	ผลที่คาดว่าจะได้รับ	หน่วยงาน รับผิดชอบหลัก
				๒๕๖๖ (บาท)	๒๕๖๗ (บาท)	๒๕๖๘ (บาท)	๒๕๖๙ (บาท)	๒๕๗๐ (บาท)			
๔๓	โครงการส่งเสริมการสื่อสาร ในยุคดิจิทัลสู่การเรียนรู้ ออนไลน์	เพื่อส่งเสริมความรู้ทักษะ การสื่อสารด้านต่างๆ ผ่านแอปพลิเคชัน ของนักเรียนและผู้ปกครอง	-ระบบการสื่อสาร ระหว่างโรงเรียนสู่ นักเรียนและผู้ปกครอง - ระบบการเรียนรู้ นอกห้องเรียนผ่าน ระบบ Line OA	๑๐๐,๐๐๐	๑๐๐,๐๐๐	๑๐๐,๐๐๐	๑๐๐,๐๐๐	๑๐๐,๐๐๐	- มีนักเรียนและผู้ ปกครองเข้าเป็น สมาชิกไม่ต่ำกว่า ๑๐,๐๐๐ คนต่อปี - มีการเข้าสู่ระบบ การเรียนรู้ออนไลน์ไม่ ต่ำกว่า ๕,๐๐๐ คนต่อปี	โรงเรียนในสังกัด มีการสื่อสารและจัดการ เรียนการสอนออนไลน์ ได้อย่างมีประสิทธิภาพ	สำนักงานศึกษา
๔๔	โครงการสนับสนุนค่าใช้จ่าย การบริหารสถานศึกษา (ค่าใช้จ่ายในการส่งเสริม พัฒนาทักษะการเรียนการสอน ภาษาอังกฤษเพื่อการ สื่อสาร)	เพื่อสนับสนุนค่าใช้จ่ายใน การจ้างครูสอนชาวต่างชาติ ให้แก่โรงเรียนในสังกัดเทศบาล ทั้ง ๑๐ โรงเรียน เพื่อพัฒนา ทักษะการสื่อสารการใช้ภาษา อังกฤษให้กับนักเรียนได้อย่าง ถูกต้องมีมาตรฐานและเป็นสากล นำไปสู่การเรียนรู้ที่มีประสิทธิภาพ ในอนาคตเปิดโอกาสให้ ทุกคนได้ฝึกฝนการใช้ภาษา อังกฤษได้อย่างมั่นใจเกิด ความคุ้นเคยและสามารถใช้ สื่อสารในชีวิตประจำวันได้ พัฒนาและฝึกการออกเสียง ภาษาอังกฤษได้อย่างถูกต้อง และสร้างความเชื่อมั่นให้ผู้ปกครอง	สนับสนุนค่าใช้จ่าย การบริหาร สถานศึกษาให้กับ โรงเรียนสังกัดเทศบาล ๑๐ โรงเรียน	๕,๗๑๒,๐๐๐	๕,๗๑๒,๐๐๐	๕,๗๑๒,๐๐๐	๕,๗๑๒,๐๐๐	๕,๗๑๒,๐๐๐	ร้อยละ ๑๐๐ ของ งบประมาณที่ สนับสนุน ให้กับโรงเรียนตาม วัตถุประสงค์	นักเรียนโรงเรียนสังกัด เทศบาลนคร นครศรีธรรมราช ทุกระดับชั้นมีการพัฒนา การด้านการสื่อสาร ภาษาอังกฤษเกิดความ มั่นใจกล้าแสดงออก และสามารถนำไปใช้ ในชีวิตประจำวันผู้ ปกครองเกิดความเชื่อ มั่น ในการจัดการศึกษา ของโรงเรียนในสังกัดเทศบาล นครนครศรีธรรมราช และมีผลสัมฤทธิ์การจัด การเรียนการสอนภาษา อังกฤษสูงขึ้น	สำนักงานศึกษา

ที่	โครงการ	วัตถุประสงค์	เป้าหมาย (ผลผลิตของโครงการ)	งบประมาณ					ตัวชี้วัด (KPI)	ผลที่คาดว่าจะได้รับ	หน่วยงาน รับผิดชอบหลัก
				๒๕๖๖ (บาท)	๒๕๖๗ (บาท)	๒๕๖๘ (บาท)	๒๕๖๙ (บาท)	๒๕๗๐ (บาท)			
๔๕	โครงการส่งเสริมศักยภาพนักเรียนสู่ความเป็นเลิศทางวิชาการ	เพื่อจัดกิจกรรมส่งเสริมการเรียนรู้ในทุกกลุ่มสาระเพื่อให้ผู้เรียนมีความรู้และทักษะวิชาการตามศักยภาพและเพื่อเป็นการเตรียมความพร้อมให้กับนักเรียนมัธยมศึกษาตอนปลาย โรงเรียนในสังกัดเทศบาลนครนครราชสีมา เข้าสู่การศึกษาระดับอุดมศึกษา	ส่งเสริมศักยภาพนักเรียนระดับมัธยมศึกษา ตอนปลาย โรงเรียนสังกัดเทศบาลนครนครราชสีมาเข้าสู่การศึกษาระดับอุดมศึกษา	๓๐๐,๐๐๐	๓๐๐,๐๐๐	๓๐๐,๐๐๐	๓๐๐,๐๐๐	๓๐๐,๐๐๐	ร้อยละ ๘๐ ของนักเรียนที่เข้าร่วมกิจกรรมสามารถเข้าศึกษาต่อในระดับอุดมศึกษา	นักเรียนระดับมัธยมศึกษาตอนปลายมีความรู้และมีทักษะทางวิชาการตามศักยภาพของผู้เรียนและมีความพร้อมในการเตรียมตัวสู่การศึกษาระดับอุดมศึกษา	สำนักการศึกษา
๔๖	ฝึกอบรมและศึกษาดูงานการศึกษาของคณะครูและบุคลากรโรงเรียนสาธิตเทศบาลวัดเพชรจริก	๑.เพื่อให้ครูและบุคลากรได้พัฒนาตนเองเปิดโลกทัศน์ได้รับความรู้ใหม่เกิดความคิดสร้างสรรค์ในการทำงานตามหน้าที่ความรับผิดชอบ ๒.เพื่อให้ครูและบุคลากรได้นำเอาความรู้ที่ได้รับมาขยายผลและต่อยอดให้เกิดประโยชน์ในการจัดการเรียนการสอนให้กับนักเรียนและการปฏิบัติงานภายในโรงเรียน	ฝึกอบรมและศึกษาดูงานการศึกษาครูและบุคลากรโรงเรียนสาธิตเทศบาลวัดเพชรจริกได้รับการพัฒนาความรู้และประสบการณ์ จำนวน ๘๐ คน	๖๔๐,๐๐๐	๖๔๐,๐๐๐	๖๔๐,๐๐๐	๖๔๐,๐๐๐	๖๔๐,๐๐๐	จำนวนครูที่ได้รับการพัฒนาตนเอง	๑.ครูและบุคลากรได้พัฒนาตนเองเปิดโลกทัศน์ได้รับความรู้ใหม่เกิดความคิดสร้างสรรค์ในการทำงานตามหน้าที่ความรับผิดชอบ ๒.ครูและบุคลากรได้นำเอาความรู้ที่ได้รับมาขยายผลและต่อยอดให้เกิดประโยชน์ในการจัดการเรียนการสอนให้กับนักเรียนและปฏิบัติงานภายในอย่างมีประสิทธิภาพ	โรงเรียนสาธิตเทศบาลวัดเพชรจริก

ที่	โครงการ	วัตถุประสงค์	เป้าหมาย (ผลผลิตของโครงการ)	งบประมาณ					ตัวชี้วัด (KPI)	ผลที่คาดว่าจะได้รับ	หน่วยงาน รับผิดชอบหลัก
				๒๕๖๖ (บาท)	๒๕๖๗ (บาท)	๒๕๖๘ (บาท)	๒๕๖๙ (บาท)	๒๕๗๐ (บาท)			
๔๗	โครงการสนับสนุนค่าใช้จ่าย การบริหารสถานศึกษา (ค่าใช้จ่ายโครงการเชื่อมต่อ เครือข่ายอินเทอร์เน็ต โรงเรียนระดับมัธยมศึกษา)	- เพื่อให้บุคลากรใน โรงเรียนก้าวทันนวัตกรรม สิ่งใหม่ ๆ - เพื่อพัฒนาโรงเรียนใน สังกัดเทศบาลให้มีความ ทันสมัยและก้าวทัน	ติดตั้งและเชื่อมต่อ อินเทอร์เน็ตความเร็วสูงสำหรับโรงเรียน สังกัดเทศบาล	๕๐๐,๐๐๐	๕๐๐,๐๐๐	๕๐๐,๐๐๐	๕๐๐,๐๐๐	๕๐๐,๐๐๐	ครู นักเรียนมีความ พึงพอใจ ในการใช้ อินเทอร์เน็ตในการ จัดการเรียนการสอน ร้อยละ ๘๐	บุคลากรในโรงเรียน สามารถค้นคว้าหา ความรู้ข้อมูลใหม่ ๆ ได้รวดเร็ว ก้าวทันข่าว และเหตุการณ์ปัจจุบัน ได้ทันที	สำนักงานการศึกษา
๔๘	โครงการทดสอบความรู้ทาง วิชาการนักเรียนโรงเรียน สังกัด เทศบาลนคร นครศรีธรรมราช	เพื่อให้นักเรียนได้รู้จักความ สามารถทางวิชาการของตนเอง มีโอกาสดูแลแนวข้อสอบเพื่อ ใช้ในการสอบแข่งขันและ โรงเรียนสามารถนำผลการเรียน ของนักเรียนไปใช้ในการ ปรับปรุงแก้ไขการเรียนการสอน การบริหารงานวิชาการของ โรงเรียน	ทดสอบความรู้ทาง วิชาการนักเรียน โรงเรียนนักเรียน ระดับการศึกษา ภาคบังคับโรงเรียน สังกัดเทศบาลนคร นครศรีธรรมราช	๕๐๐,๐๐๐	๕๐๐,๐๐๐	๕๐๐,๐๐๐	๕๐๐,๐๐๐	๕๐๐,๐๐๐	ร้อยละ ๑๐๐ ของ นักเรียนระดับการศึกษา ภาคบังคับเข้าร่วม ทดสอบ	นักเรียนได้รู้ความ สามารถทางด้านวิชา การของตนเอง มีความ มั่นใจในการสอบ แข่งขัน	สำนักงานการศึกษา
๔๙	โครงการจัดกิจกรรมวันครู	๑. เพื่อยกย่องเชิดชูเกียรติ ครูผู้ปฏิบัติงานดีเด่น ๒. เพื่อร่วมแสดงความ กตัญญูต่อบุคลากร	การจัดกิจกรรมวันครู ให้กับครูสังกัดเทศบาล นครนครศรีธรรมราช	๑๐๐,๐๐๐	๑๐๐,๐๐๐	๑๐๐,๐๐๐	๑๐๐,๐๐๐	๑๐๐,๐๐๐	ร้อยละ ๘๐ ของครู ที่เข้าร่วมโครงการ	ครู / บุคลากร ทางการศึกษา ได้ร่วม กิจกรรมเชิดชูเกียรติครู แสดงความกตัญญู กตเวทิตา	สำนักงานการศึกษา

ที่	โครงการ	วัตถุประสงค์	เป้าหมาย (ผลผลิตของโครงการ)	งบประมาณ					ตัวชี้วัด (KPI)	ผลที่คาดว่าจะได้รับ	หน่วยงาน รับผิดชอบหลัก
				๒๕๖๖ (บาท)	๒๕๖๗ (บาท)	๒๕๖๘ (บาท)	๒๕๖๙ (บาท)	๒๕๗๐ (บาท)			
๕๐	โครงการฝึกอบรมสัมมนา พนักงานครูเทศบาล	เพื่อพัฒนาคุณภาพของ บุคลากรด้านการศึกษา ให้มีประสิทธิภาพ พัฒนาทักษะ ประสบการณ์ แก่ผู้บริหารสถานศึกษา และนำความรู้ และประสบการณ์ ที่ได้รับมาปรับ และประยุกต์ใช้ ในการพัฒนาสถานศึกษา	ฝึกอบรมสัมมนา พนักงานครูเทศบาล พนักงานครูเทศบาลใน สังกัดเทศบาลนคร นครศรีธรรมราช	๑,๐๐๐,๐๐๐	๑,๐๐๐,๐๐๐	๑,๐๐๐,๐๐๐	๑,๐๐๐,๐๐๐	๑,๐๐๐,๐๐๐	ร้อยละ ๘๐ ของ พนักงานครู เทศบาลที่เข้าร่วม โครงการ	ผู้บริหารสถานศึกษา และบุคลากรที่ เกี่ยวข้อง การศึกษา ได้มีความรู้และ ประสบการณ์ในการ พัฒนาคุณภาพการ มีผลสัมฤทธิ์สูงขึ้น ศึกษา ต่อไป	สำนักงานการศึกษา
๕๑	โครงการให้ความช่วยเหลือ ค่าใช้จ่ายที่จำเป็นสำหรับ การศึกษา	เพื่อสนับสนุนค่าใช้จ่าย ที่จำเป็นสำหรับการศึกษา ให้กับนักเรียนในสังกัด เทศบาลนคร นครศรีธรรมราช	ให้ความช่วยเหลือ ค่าใช้จ่ายที่จำเป็น สำหรับการศึกษา นักเรียนในสังกัด ที่มีภูมิลำเนาในพื้นที่ เทศบาลนคร นครศรีธรรมราช จำนวนไม่น้อยกว่า ๓๑๒ ทุน	๗๓๘,๐๐๐	๗๓๘,๐๐๐	๗๓๘,๐๐๐	๗๓๘,๐๐๐	๗๓๘,๐๐๐	จำนวนนักเรียนที่ ได้รับการช่วยเหลือ	๑.นักเรียนมีขวัญ และกำลังใจใน การเรียนและ มีความตั้งใจเรียน ๒.ผู้ปกครองได้รับ การแบ่งเบา ภาระค่าใช้จ่าย และมีทัศนคติที่ดี ต่อการศึกษา ของบุตรหลาน	สำนักงานการศึกษา

ที่	โครงการ	วัตถุประสงค์	เป้าหมาย (ผลผลิตของโครงการ)	งบประมาณ					ตัวชี้วัด (KPI)	ผลที่คาดว่าจะได้รับ	หน่วยงาน รับผิดชอบหลัก
				๒๕๖๖ (บาท)	๒๕๖๗ (บาท)	๒๕๖๘ (บาท)	๒๕๖๙ (บาท)	๒๕๗๐ (บาท)			
๕๒	โครงการพัฒนาบุคลากร (เจ้าหน้าที่)	เพื่อพัฒนาความรู้ความสามารถให้กับบุคลากร (เจ้าหน้าที่)	จัดส่งบุคลากร (เจ้าหน้าที่)เข้ารับการอบรมสัมมนา	๑๒,๐๐๐	๑๒,๐๐๐	๑๒,๐๐๐	๑๒,๐๐๐	๑๒,๐๐๐	บุคลากรร้อยละ ๙๐ เข้าร่วมโครงการฯ	บุคลากร (เจ้าหน้าที่) ได้รับการอบรม มีความรู้ ความ สามารถมากขึ้น	สำนักงานการศึกษา
๕๓	โครงการเสริมสร้างค่านิยม การต่อต้านการทุจริต	๑. เพื่อส่งเสริมและสร้างจิตสำนึกให้ตระหนักถึงการสร้างค่านิยมและการเฝ้าระวังต่อต้านการทุจริตให้แก่เด็กเยาวชนและประชาชน ๒. เพื่อรณรงค์ให้เด็ก เยาวชน ประชาชนมีความรู้ความเข้าใจและประพฤติปฏิบัติตนตามมาตรฐานทางคุณธรรมและจริยธรรม ๓. เพื่อประชาสัมพันธ์บุคคลตัวอย่างที่ดีตรงตามหลักคุณธรรมจริยธรรมไปสู่องค์กรหรือบุคคลภายนอก ๔. เพื่อเป็นการวางรากฐานในการป้องกันและปราบปรามการทุจริตคอร์รัปชันไปสู่ประชาชน	จัดกิจกรรมรณรงค์ต่อต้านการทุจริตในสถานศึกษาและชุมชนในเวทีต่างๆ	๗๐,๐๐๐	๗๐,๐๐๐	๗๐,๐๐๐	๗๐,๐๐๐	๗๐,๐๐๐	จัดกิจกรรมรณรงค์ต่อต้านการทุจริตในสถานศึกษาและชุมชนไม่น้อยกว่า ๕ แห่ง	๑.เด็ก เยาวชน และประชาชนมีความรู้ความเข้าใจและร่วมกันในการต่อต้านการทุจริตคอร์รัปชัน๒.ประชาชนร่วมเป็นเครือข่ายต่อต้านการทุจริต	สำนักงานการศึกษา

ที่	โครงการ	วัตถุประสงค์	เป้าหมาย (ผลผลิตของโครงการ)	งบประมาณ					ตัวชี้วัด (KPI)	ผลที่คาดว่าจะได้รับ	หน่วยงาน รับผิดชอบหลัก
				๒๕๖๖ (บาท)	๒๕๖๗ (บาท)	๒๕๖๘ (บาท)	๒๕๖๙ (บาท)	๒๕๗๐ (บาท)			
๕๔	โครงการโรงเรียนคุณธรรม	๑. เพื่อให้ผู้เรียนมีวินัย มีความรับผิดชอบ มีจิตสาธารณะ และปฏิบัติตามหลักธรรม ๒. เพื่อให้นักเรียนมีความซื่อสัตย์ มีความกตัญญูกตเวทีกตเวที มีเมตตา และเสียสละเพื่อส่วนรวม ๓. เพื่อส่งเสริมให้นักเรียน เป็นคนดี คนเก่งและอยู่ในสังคมได้อย่างมีความสุข	จัดกิจกรรมค่ายคุณธรรม อบรมให้ความรู้หลักสูตร คุณธรรมจริยธรรม หลักสูตร ด้านทุจริต ให้นักเรียน ในโรงเรียน	๑๐๐,๐๐๐	๑๐๐,๐๐๐	๑๐๐,๐๐๐	๑๐๐,๐๐๐	๑๐๐,๐๐๐	นักเรียน ชั้นอนุบาล ประถมศึกษาของโรงเรียน ในสังกัดเทศบาล จำนวน ไม่น้อยกว่า ๑๐๐ คน	๑.นักเรียนนำความรู้ด้าน หลักธรรมมาปฏิบัติ และนำมาประยุกต์ใช้ ในชีวิตประจำวัน ๒.เด็ก นักเรียน ได้ซึมซับ ความรู้ด้านคุณธรรม จริยธรรม และ หลักธรรม ทางศาสนาไปใช้ดำเนิน ชีวิต ให้เป็นคนดี คนเก่ง และมีความสุข	สำนักงานการศึกษา
๕๕	โครงการประกวดคำขวัญ ต่อต้านการทุจริต	๑. เพื่อเป็นการสร้างจิตสำนึก ด้านจริยธรรมและคุณธรรม ให้กับเด็กและเยาวชน และให้เกิด จิตสำนึกที่จะยึดมั่นในการทำ ความดี มีความซื่อสัตย์สุจริต ๓. เพื่อส่งเสริมให้เด็ก และเยาวชน ได้ฝึกฝนทักษะในการเขียน สร้างสรรค์มีคุณค่าในทาง ภาษาที่สื่อถึงการต่อต้านการทุจริต ๔. เพื่อให้เด็กและเยาวชน รู้จักใช้ เวลาว่างให้เกิดประโยชน์ และสร้างสรรค์	จัดการประกวด คำขวัญ ต่อต้านการทุจริต ของ เด็ก และเยาวชน	๖๐,๐๐๐	๖๐,๐๐๐	๖๐,๐๐๐	๖๐,๐๐๐	๖๐,๐๐๐	ได้คำขวัญ ต่อต้านการทุจริต จำนวน ๕ ชุด	เด็กและเยาวชนเกิดความรู้ ตื่นตัวเห็นความสำคัญ หันมา สนใจปัญหาการทุจริต คอร์รัปชันที่เกิดขึ้น และพร้อมที่จะเป็นกำลัง ต่อต้านการทุจริต และการโกงทุกรูปแบบ	สำนักงานการศึกษา

ที่	โครงการ	วัตถุประสงค์	เป้าหมาย (ผลผลิตของโครงการ)	งบประมาณ					ตัวชี้วัด (KPI)	ผลที่คาดว่าจะได้รับ	หน่วยงาน รับผิดชอบหลัก
				๒๕๖๖ (บาท)	๒๕๖๗ (บาท)	๒๕๖๘ (บาท)	๒๕๖๙ (บาท)	๒๕๗๐ (บาท)			
๕๖	โครงการสนับสนุนค่าใช้จ่าย การบริหารสถานศึกษา (ค่าใช้จ่ายในการส่งเสริม พัฒนาการจัดการศึกษาด้วย เทคโนโลยีโลกเสมือนจริง (Metaverse)	เพื่อสนับสนุนค่าใช้จ่ายในการ ส่งเสริม สนับสนุนพัฒนาการ จัดการศึกษาด้วยเทคโนโลยีโลก เสมือนจริง (Metaverse) ให้แก่ โรงเรียน ๑๐ โรงเรียน	โรงเรียนสังกัดเทศบาล ๑๐ โรงเรียน	๓,๐๐๐,๐๐๐	๓,๐๐๐,๐๐๐	๓,๐๐๐,๐๐๐	๓,๐๐๐,๐๐๐	๓,๐๐๐,๐๐๐	โรงเรียนในสังกัด เทศบาลนคร นครศรีธรรมราช จัด การศึกษาด้วย เทคโนโลยีโลกเสมือน จริง (Metaverse) เพื่อ ครบทั้ง ๑๐ โรงเรียน	นักเรียนโรงเรียนสังกัด เทศบาลนคร นครศรีธรรมราช ร้อย ละ ๗๐ มีโอกาสเข้าถึง เทคโนโลยีโลกเสมือน จริง (Metaverse) เพื่อ สร้างบรรยากาศและ ส่งเสริมการเรียนรู้ที่ หลากหลาย	สำนักงาน การศึกษา
๕๗	โครงการห้องเรียนอัจฉริยะ	๑.เพื่อพัฒนาคุณภาพการ ศึกษาโดยใช้เทคโนโลยีในการ เสริมสร้างองค์ความรู้และ พัฒนาทักษะของนักเรียนและ ยกระดับคุณภาพการเรียนรู้ให้ สอดคล้องต่อการเปลี่ยนแปลง ของโลกในศตวรรษที่ ๒๑ ๒.เพื่อให้นักเรียนและครูได้ใช้ เทคโนโลยีโลกเสมือนจริงใน การศึกษาอย่างมีประสิทธิภาพ	จัดหาสื่อวัสดุ ครุภัณฑ์ สำหรับห้องเรียนอัจฉริยะ	-	๖๕,๐๐๐,๐๐๐	-	-	-	ครูและนักเรียนมีสื่อ การเรียนการสอนที่ เป็นอุปกรณ์ดิจิทัลและ เทคโนโลยีที่หลากหลาย	๑.ครูและนักเรียนมีสื่อ การเรียนการสอนที่ ทันสมัยช่วยส่งเสริม การเรียนรู้และพัฒนา ทักษะ ๒. จัดการศึกษาได้อย่าง มีคุณภาพและสอดคล้อง ต่อการเปลี่ยนแปลง ของโลกศตวรรษ ที่ ๒๑	โรงเรียนเทศบาล วัดเสมาเมือง
รวม	๕๗ โครงการ			๓๓๙,๑๘๘,๕๐๐	๓๙๒,๔๘๘,๕๐๐	๓๒๗,๔๘๘,๕๐๐	๓๒๗,๔๘๘,๕๐๐	๓๒๗,๔๘๘,๕๐๐			

รายละเอียดโครงการพัฒนา
แผนพัฒนาท้องถิ่น (พ.ศ.๒๕๖๖ - ๒๕๗๐) ทบทวน ครั้งที่ ๑/๒๕๖๕
เทศบาลนครนครศรีธรรมราช

ก. ยุทธศาสตร์จังหวัดที่ ๔ การพัฒนาคน ชุมชน และสังคมให้น่าอยู่ เข้มแข็ง ตามปรัชญาเศรษฐกิจพอเพียง

ข. ยุทธศาสตร์การพัฒนาของ อปท. ในเขตจังหวัดที่ ๓ การพัฒนาสังคมและคุณภาพชีวิต

๔. ยุทธศาสตร์การพัฒนาด้านสังคม การศึกษา ศาสนา และวัฒนธรรม

๔.๑ กลยุทธ์ การพัฒนาการศึกษา และพัฒนาระบบการเรียนรู้

แผนงานอุตสาหกรรมและการโยธา

ที่	โครงการ	วัตถุประสงค์	เป้าหมาย (ผลผลิตของโครงการ)	งบประมาณ					ตัวชี้วัด (KPI)	ผลที่คาดว่าจะได้รับ	หน่วยงาน รับผิดชอบหลัก
				๒๕๖๖ (บาท)	๒๕๖๗ (บาท)	๒๕๖๘ (บาท)	๒๕๖๙ (บาท)	๒๕๗๐ (บาท)			
๑	โครงการก่อสร้างอาคาร อัจฉริยะ โรงเรียนเทศบาล วัดเสมาเมือง	เพื่อก่อสร้างอาคารอัจฉริยะ โรงเรียนเทศบาล วัดเสมาเมือง ให้กับนักเรียนในสังกัด เป็นแหล่งเรียนรู้ที่ทันสมัย	ก่อสร้างอาคาร ค.ส.ล. ๓ ชั้น ขนาดกว้าง ประมาณ ๑๑.๐๐ เมตร ยาวประมาณ ๖๐.๐๐ เมตร หรือพื้นที่ไม่น้อยกว่า ๑,๙๐๐ตารางเมตร ประกอบด้วยห้องเรียน ห้องปฏิบัติการคอมพิวเตอร์ ห้องแสดงนิทรรศการ ห้องน้ำ โถงทางเดิน พื้นที่เอนกประสงค์ พื้นที่ประชาสัมพันธ์ และงานอื่นๆตามรูปแบบ และรายการของเทศบาล	๓๐,๐๐๐,๐๐๐	๓๐,๐๐๐,๐๐๐	-	-	-	ความพึงพอใจของ นักเรียนไม่น้อยกว่า ร้อยละ๘๐	มีอาคารอัจฉริยะรองรับ การจัดการเรียนการสอน เสริมพัฒนาการ นักเรียนในสังกัด นักเรียนมีแหล่งเรียนรู้ ที่เพียงพอและทันสมัย	สำนักงานการศึกษา

ที่	โครงการ	วัตถุประสงค์	เป้าหมาย (ผลผลิตของโครงการ)	งบประมาณ					ตัวชี้วัด (KPI)	ผลที่คาดว่าจะ จะได้รับ	หน่วยงาน รับผิดชอบหลัก
				๒๕๖๖ (บาท)	๒๕๖๗ (บาท)	๒๕๖๘ (บาท)	๒๕๖๙ (บาท)	๒๕๗๐ (บาท)			
๒	โครงการก่อสร้างป้ายชื่อศูนย์พัฒนาเด็กเล็กประตูลอด	เพื่อให้ศูนย์พัฒนาเด็กเล็กมีป้ายชื่อที่ชัดเจนและสวยงาม	งานก่อสร้างป้ายชื่อศูนย์พัฒนาเด็กเล็กชุมชนประตูลอดป้ายอลูมิเนียมคอมโพสิตพร้อมโครงสร้างเหล็กขนาด๑.๘๐x๕.๐๐ม.พร้อมตัวหนังสือสแตนเลสตามรูปแบบและรายการของเทศบาล	๒๘๐,๐๐๐	-	-	-	-	นักเรียนมีความพึงพอใจไม่น้อยกว่าร้อยละ ๙๐	ศูนย์พัฒนาเด็กเล็กมีป้ายชื่อที่ชัดเจนและสวยงาม	สำนักงานการศึกษา
๓	โครงการก่อสร้างป้ายชื่อศูนย์พัฒนาเด็กเล็กจำนวน ๑๑ ศูนย์	เพื่อให้ศูนย์พัฒนาเด็กเล็กมีป้ายชื่อที่ชัดเจนและสวยงาม	งานก่อสร้างป้ายชื่อศูนย์พัฒนาเด็กเล็กป้ายโครงสร้างเหล็กสูงไม่เกิน ๒.๕๐ เมตรพร้อมฐานค.ส.ล.แผ่นป้ายขนาดไม่น้อยกว่า ๐.๖๐x๑.๒๐ เมตรจำนวน ๑๑ ศูนย์ ดังนี้ ๑.ศูนย์พัฒนาเด็กเล็กชุมชนไสเจริญ ๒.ศูนย์พัฒนาเด็กเล็กชุมชนท่าโพธิ์	๓๔๔,๐๐๐	-	-	-	-	นักเรียนมีความพึงพอใจไม่น้อยกว่าร้อยละ ๙๐	ศูนย์พัฒนาเด็กเล็กมีป้ายชื่อที่ชัดเจนและสวยงาม	สำนักงานการศึกษา

ที่	โครงการ	วัตถุประสงค์	เป้าหมาย (ผลผลิตของโครงการ)	งบประมาณ					ตัวชี้วัด (KPI)	ผลที่คาดว่าจะ จะได้รับ	หน่วยงาน รับผิดชอบหลัก
				๒๕๖๖ (บาท)	๒๕๖๗ (บาท)	๒๕๖๘ (บาท)	๒๕๖๙ (บาท)	๒๕๗๐ (บาท)			
			๓. ศูนย์พัฒนาเด็กเล็ก ชุมชนวัดหัวอิฐ ๔. ศูนย์พัฒนาเด็กเล็ก ชุมชนเพชรจริก ๕. ศูนย์พัฒนาเด็กเล็ก ชุมชนทุ่งจีน ๖. ศูนย์พัฒนาเด็กเล็ก ชุมชนคูขวาง ๗. ศูนย์พัฒนาเด็กเล็ก ชุมชนท้าวโคตร ๘. ศูนย์พัฒนาเด็กเล็ก ชุมชนตากสิน-ชะเมา ๙. ศูนย์พัฒนาเด็กเล็ก ชุมชนหน้าสถานีรถไฟ ๑๐. ศูนย์พัฒนาเด็กเล็ก ชุมชนศาลามีชัย ๑๑. ศูนย์พัฒนาเด็กเล็ก ชุมชนการเคหะ นครศรีฯ ตามรูปแบบและ รายการของเทศบาล								

ที่	โครงการ	วัตถุประสงค์	เป้าหมาย (ผลผลิตของโครงการ)	งบประมาณ					ตัวชี้วัด (KPI)	ผลที่คาดว่าจะได้รับ	หน่วยงาน รับผิดชอบหลัก
				๒๕๖๖ (บาท)	๒๕๖๗ (บาท)	๒๕๖๘ (บาท)	๒๕๖๙ (บาท)	๒๕๗๐ (บาท)			
๔	โครงการก่อสร้างพื้น ค.ส.ล สำหรับชุดเครื่องเล่น สนาม จำนวน ๕ ศูนย์	เพื่อความปลอดภัย ของนักเรียนในการ ใช้เครื่องเล่นสนาม	งานก่อสร้างพื้น ค.ส.ล. หนา ๐.๑๐ ม. สำหรับ ชุดเครื่องเล่นสนาม (ศูนย์พัฒนาเด็กเล็ก ๕ ศูนย์) ประกอบด้วย ศูนย์พัฒนาเด็กเล็กชุมชน การเคหะฯ(ขนาดพื้นที่ ไม่น้อยกว่า ๕๐ ตร.ม.) ศูนย์พัฒนาเด็กเล็ก ชุมชนพชรจริก(ขนาด พื้นที่ไม่น้อยกว่า ๗๐ ตร.ม. ศูนย์พัฒนาเด็กเล็ก ประตูลอด(ขนาด พื้นที่ไม่น้อยกว่า ๕๖ ตร.ม. ศูนย์พัฒนาเด็กเล็กชุมชน ไสเจริญ(ขนาดพื้นที่ไม่ น้อยกว่า ๕๐ ตร.ม.) ศูนย์พัฒนาเด็กเล็ก ชุมชนทุ่งจัน (ขนาดพื้นที่ไม่น้อย กว่า ๓๐ ตร.ม.) ตาม รูปแบบและรายการ ของเทศบาล	๑๔๒,๕๐๐	-	-	-	-	ร้อยละ ๙๐ นักเรียน มีสนามเด็กเล่น ที่ปลอดภัย	นักเรียนมีความ ปลอดภัยในการเล่น เครื่องเล่นสนาม	สำนักงานการศึกษา

ที่	โครงการ	วัตถุประสงค์	เป้าหมาย (ผลผลิตของโครงการ)	งบประมาณ					ตัวชี้วัด (KPI)	ผลที่คาดว่าจะได้รับ	หน่วยงาน รับผิดชอบหลัก
				๒๕๖๖ (บาท)	๒๕๖๗ (บาท)	๒๕๖๘ (บาท)	๒๕๖๙ (บาท)	๒๕๗๐ (บาท)			
๕	โครงการปรับปรุงทาสีอาคารเรียนและรั้วศูนย์พัฒนาเด็กเล็กไสเจริญ	เพื่อให้ศูนย์พัฒนาเด็กเล็กมีอาคารเรียนที่เหมาะสม สวยงาม และเอื้อต่อการจัดการเรียนการสอน	งานปรับปรุงทาสีอาคารเรียนและรั้วศูนย์พัฒนาเด็กเล็กไสเจริญ ทาสีผนังภายนอกอาคารพื้นที่ไม่น้อยกว่า ๒๑๒ ตร.ม. ทาสีผนังภายในอาคารพื้นที่ไม่น้อยกว่า ๑๙๓ ตร.ม. ทาสีน้ำมัน ไม่น้อยกว่า ๒๐ ตร.ม. ทาสีฝ้าเพดาน ไม่น้อยกว่า ๑๖๖ ตร.ม. ตามรูปแบบและรายการของเทศบาล	๕๙,๐๐๐	-	-	-	-	นักเรียนมีความพึงพอใจ ไม่น้อยกว่า ร้อยละ ๙๐	ศูนย์พัฒนาเด็กเล็กมีอาคารเรียนที่เหมาะสม สวยงาม และเอื้อต่อการจัดการเรียนการสอน	สำนักงานการศึกษา
๖	ปรับปรุงอาคารเรียนศูนย์พัฒนาเด็กเล็กชุมชนการการเคหะนครศรีธรรมราช	เพื่อให้ศูนย์พัฒนาเด็กเล็กมีอาคารเรียนที่เหมาะสม สวยงาม และเอื้อต่อการจัดการเรียนการสอน	ทาสีผนังภายนอกอาคาร พื้นที่ไม่น้อยกว่า ๗๖ตร.ม. ทาสีผนังภายในอาคาร พื้นที่ไม่น้อยกว่า ๒๙ ตร.ม. ตามรูปแบบและรายการของเทศบาล	๙๖,๐๐๐	-	-	-	-	นักเรียนมีความพึงพอใจ ไม่น้อยกว่า ร้อยละ ๙๐	ศูนย์พัฒนาเด็กเล็กมีอาคารเรียนที่เหมาะสม สวยงามและเอื้อต่อการจัดการเรียนการสอน	สำนักงานการศึกษา

ที่	โครงการ	วัตถุประสงค์	เป้าหมาย (ผลผลิตของโครงการ)	งบประมาณ					ตัวชี้วัด (KPI)	ผลที่คาดว่าจะ จะได้รับ	หน่วยงาน รับผิดชอบหลัก
				๒๕๖๖ (บาท)	๒๕๖๗ (บาท)	๒๕๖๘ (บาท)	๒๕๖๙ (บาท)	๒๕๗๐ (บาท)			
๗	โครงการปรับปรุงทาสีอาคารเรียนศูนย์พัฒนาเด็กเล็กชุมชนคูขวาง	เพื่อให้ศูนย์พัฒนาเด็กเล็กมีอาคารเรียนที่เหมาะสมสวยงาม และเอื้อต่อการจัดการเรียนการสอน	งานปรับปรุงทาสีอาคารเรียนและรั้วศูนย์พัฒนาเด็กเล็ก คูขวาง (งานรื้อถอน งานติดตั้งฝ้าเพดานยิปซัมบอร์ดกันชื้น หนา ๙ มม. ทาสีผนัง ทาสีลูกกรงเหล็กตัด) ตามรูปแบบและรายการของเทศบาล	๙๒,๐๐๐	-	-	-	-	นักเรียนมีความพึงพอใจ ไม่น้อยกว่า ร้อยละ ๙๐	ศูนย์พัฒนาเด็กเล็ก มีอาคารเรียนที่เหมาะสมสวยงามและเอื้อต่อการจัดการเรียนการสอน	สำนักงานการศึกษา
๘	งานปรับปรุงห้องน้ำ ศูนย์พัฒนาเด็กเล็ก	เพื่อให้ศูนย์พัฒนาเด็กเล็กมีอาคารห้องน้ำที่เหมาะสมกับการใช้งาน และถูกสุขลักษณะ	งานปรับปรุงห้องน้ำ ศูนย์พัฒนาเด็กเล็ก ในเขตความรับผิดชอบของเทศบาลนคร นครศรีธรรมราช ตามรูปแบบและรายการของเทศบาล	๔๖๐,๐๐๐	-	-	-	-	นักเรียนมีความพึงพอใจ ไม่น้อยกว่า ร้อยละ ๙๐	เพื่อให้ศูนย์พัฒนาเด็กเล็ก มีอาคารห้องน้ำที่เหมาะสมกับการใช้งาน และถูกสุขลักษณะ	สำนักงานการศึกษา
๙	โครงการปรับปรุงอาคารโรงยิมเป็นหอประชุมโรงเรียนนานาชาติเทศบาลนครนครศรีธรรมราช	๑. เพื่อเป็นสถานที่สนับสนุนการเรียนการสอนและบุคลากรทั่วไป ๒. เพื่อเป็นศูนย์ฝึกอบรมและบริการวิชาการของหน่วยงานราชการ ๓. เพื่อใช้เป็นสถานที่สนับสนุน	ปรับปรุงอาคารโรงยิม เป็นหอประชุม โรงเรียนนานาชาติเทศบาลนคร นครศรีธรรมราช พื้นที่กว้างไม่น้อยกว่า ๒๐ ม. พื้นที่ยาวไม่น้อยกว่า ๔๕ ม.	๘,๕๖๐,๐๐๐	-	-	-	-	นักเรียน บุคลากรและหน่วยงานต่าง ๆ ได้ใช้หอประชุมในการจัดการเรียนการสอน/ประชุม/สัมมนา ร้อยละ ๑๐๐	๑. เป็นสถานที่สนับสนุนการเรียนการสอน และบุคลากรทั่วไป ๒. เป็นศูนย์ฝึกอบรมและบริการวิชาการของหน่วยงานราชการ ๓. เป็นสถานที่สนับสนุน	โรงเรียนนานาชาติเทศบาลนคร นครศรีธรรมราช

ที่	โครงการ	วัตถุประสงค์	เป้าหมาย (ผลผลิตของโครงการ)	งบประมาณ					ตัวชี้วัด (KPI)	ผลที่คาดว่าจะ จะได้รับ	หน่วยงาน รับผิดชอบหลัก
				๒๕๖๖ (บาท)	๒๕๖๗ (บาท)	๒๕๖๘ (บาท)	๒๕๖๙ (บาท)	๒๕๗๐ (บาท)			
		สนับสนุนการจัดประชุม/สัมมนา ของหน่วยงานต่าง ๆ	มีพื้นที่ไม่น้อยกว่า ๙๐๐ ตร.ม. ตามรูปแบบและ รายการของเทศบาล							การจัดประชุม/สัมมนา ของหน่วยงานต่าง ๆ	
๑๐	โครงการปรับปรุงซ่อมแซม ลิฟท์โดยสารอาคารเรียน โรงเรียนนานาชาติเทศบาล นครนครศรีธรรมราช	๑. เพื่อปรับปรุงซ่อมแซม ลิฟท์โดยสารอาคารเรียน โรงเรียนนานาชาติ เทศบาลนคร นครศรีธรรมราชให้มีสภาพ สมบูรณ์มั่นคงแข็งแรง และพร้อมใช้งาน ๒. เพื่อสร้างความปลอดภัย และเป็นการอำนวยความสะดวก สะดวกแก่บุคลากร เจ้าหน้าที่ผู้ปกครองนักเรียน หรือผู้มาติดต่อราชการเมื่อ มาปฏิบัติงานหรือติดต่อ ราชการในโรงเรียน บางรายการที่ไม่สมบูรณ์	ลิฟท์โดยสาร แบบมีห้องเครื่อง ขนาดน้ำหนักบรรทุก ๑,๐๐๐ กิโลกรัม (สำหรับ ๑๕ คน) พร้อมติดตั้ง	๑,๖๓๗,๑๐๐	-	-	-	-	นักเรียน บุคลากร เจ้าหน้าที่ ผู้ปกครอง ได้ใช้ลิฟท์โดยสาร อาคารเรียน ร้อยละ ๑๐๐	๑. ลิฟท์โดยสารอาคาร เรียนโรงเรียนนานาชาติ เทศบาลนคร นครศรีธรรมราช มีสภาพสมบูรณ์ มั่นคง แข็งแรงพร้อม ใช้งาน ๒. นักเรียน บุคลากร เจ้าหน้าที่ และผู้มาติดต่อ ราชการได้รับความ ปลอดภัยเมื่อมาติดต่อ ราชการหรือมาปฏิบัติ งานในโรงเรียน	โรงเรียน นานาชาติ เทศบาลนคร นครศรีธรรมราช

ที่	โครงการ	วัตถุประสงค์	เป้าหมาย (ผลผลิตของโครงการ)	งบประมาณ					ตัวชี้วัด (KPI)	ผลที่คาดว่าจะ จะได้รับ	หน่วยงาน รับผิดชอบหลัก
				๒๕๖๖ (บาท)	๒๕๖๗ (บาท)	๒๕๖๘ (บาท)	๒๕๖๙ (บาท)	๒๕๗๐ (บาท)			
๑๑	ปรับปรุงทาสีอาคารเรียน ๑ โรงเรียนเทศบาล วัดท่าวโคตร	- เพื่อปรับปรุงทาสี อาคารเรียน ๑	-ทาสีอาคารเรียน ๑ พื้นที่ไม่น้อยกว่า ๒,๘๖๐ ตารางเมตร ตามรูปแบบและ รายการของเทศบาล	๓๒๗,๐๐๐	-	-	-	-	ร้อยละ ๙๐ ของ นักเรียนมีความ พึงพอใจ สภาพ แวดล้อมภายใน และภายนอก ตัวอาคารเรียน	อาคารเรียน ๑ ได้รับการปรับปรุง ทาสีภายนอกและภายใน	โรงเรียน เทศบาลวัด ท่าวโคตร
๑๒	ปรับปรุงทาสีอาคารเรียน ๒ โรงเรียนเทศบาล วัดท่าวโคตร	- เพื่อปรับปรุงทาสี อาคารเรียน ๒	-ทาสีอาคารเรียน ๒ พื้นที่ไม่น้อยกว่า ๒,๙๘๐ ตารางเมตร ตามรูปแบบและ รายการของเทศบาล	๓๓๘,๐๐๐	-	-	-	-	ร้อยละ ๙๐ ของ นักเรียนมีความ พึงพอใจ สภาพ แวดล้อมภายใน และภายนอก ตัวอาคารเรียน	อาคารเรียน ๒ ได้รับการปรับปรุง ทาสีภายนอก และภายใน	โรงเรียน เทศบาลวัด ท่าวโคตร
๑๓	โครงการทาสีอาคารเรียน ๓ โรงเรียนเทศบาล วัดศาลามีชัย	เพื่อปรับปรุงทาสี อาคารเรียน ๓	ทาสีภายนอก อาคารเรียน ๓ ทาสีภายนอก อะครีลิค ๑๐๐% ขัด,ล้าง, ทำความสะอาด พื้นที่ไม่น้อยกว่า ๑,๘๕๐ ตร.ม. ตามรูปแบบและ รายการของเทศบาล	๓๖๔,๐๐๐	-	-	-	-	ร้อยละ ๘๐ ของ นักเรียนมี ความพึงพอใจ สภาพแวดล้อม ทั้งภายในและภายนอก อาคารเรียน ๓	อาคารเรียน ๓ ได้รับ การปรับปรุงทาสีภายใน และภายนอกอาคาร	โรงเรียน เทศบาลวัด ศาลามีชัย

ที่	โครงการ	วัตถุประสงค์	เป้าหมาย (ผลผลิตของโครงการ)	งบประมาณ					ตัวชี้วัด (KPI)	ผลที่คาดว่าจะ จะได้รับ	หน่วยงาน รับผิดชอบหลัก
				๒๕๖๖ (บาท)	๒๕๖๗ (บาท)	๒๕๖๘ (บาท)	๒๕๖๙ (บาท)	๒๕๗๐ (บาท)			
๑๔	โครงการ ทาสีอาคารศูนย์พัฒนา อัจฉริยภาพทางวิทยาศาสตร์ และคณิตศาสตร์ โรงเรียนเทศบาล วัดศาลามีชัย	เพื่อปรับปรุงทาสีอาคาร ศูนย์พัฒนา อัจฉริยภาพทางวิทยาศาสตร์ และคณิตศาสตร์	ทาสีอาคารศูนย์พัฒนา อัจฉริยภาพทาง วิทยาศาสตร์ ๑๐๐% พื้นที่ไม่น้อย กว่า ๑๕๑๐ ตร.ม. ตามรูปแบบและ รายการของเทศบาล	๑๗๙,๐๐๐	-	-	-	-	ร้อยละ ๘๐ของ นักเรียนมีความพึงพอใจ สภาพแวดล้อมทั้งภายใน และภายนอกอาคารศูนย์ พัฒนาอัจฉริยภาพทาง วิทยาศาสตร์และ คณิตศาสตร์	อาคารศูนย์พัฒนา อัจฉริยภาพทาง วิทยาศาสตร์ และคณิตศาสตร์ ได้รับการปรับปรุง ทาสีภายในและ ภายนอกอาคาร	โรงเรียน เทศบาลวัด ศาลามีชัย
๑๕	โครงการทาสีภายนอกอาคาร เรียน ๑,๒,๓ โรงเรียนเทศบาล วัดใหญ่	เพื่อความสวยงามและมี ภูมิทัศน์ที่สวยงามเหมาะ กับการเรียนการสอน	๑.อาคารเรียน ๑ ชั้นล่าง ทำความสะอาด และทาสีภาย นอกอะครีลิค ๑๐๐% พื้นที่ ไม่น้อยกว่า ๑,๑๒๔ ตร.ม. ๒.อาคารเรียน ๒ ชั้นล่างทำความสะอาด และทาสีภาย นอกอะครีลิค ๑๐๐% พื้นที่ ไม่น้อยกว่า ๑,๖๒๗ ตร.ม. ๓.อาคารเรียน ๓ ชั้นล่างทำความสะอาด และทาสีภาย นอกอะครีลิค ๑๐๐% พื้นที่ไม่น้อยกว่า ๑,๙๖๙ ตร.ม. ตามรูปแบบและ รายการของเทศบาล	๕๕๙,๕๔๒	-	-	-	-	ร้อยละ ๑๐๐ มี สภาพภูมิทัศน์ที่ สวยงาม	โรงเรียนมีสภาพ ภูมิทัศน์ที่สวยงาม	โรงเรียน เทศบาลวัดใหญ่

ที่	โครงการ	วัตถุประสงค์	เป้าหมาย (ผลผลิตของโครงการ)	งบประมาณ					ตัวชี้วัด (KPI)	ผลที่คาดว่าจะ จะได้รับ	หน่วยงาน รับผิดชอบหลัก
				๒๕๖๖ (บาท)	๒๕๖๗ (บาท)	๒๕๖๘ (บาท)	๒๕๖๙ (บาท)	๒๕๗๐ (บาท)			
๑๖	โครงการก่อสร้างต่อเติม อาคารโรงอาหาร โครงสร้าง เหล็กชั้นเดียว โรงเรียนเทศบาล วัดใหญ่	๑.เพื่อให้โรงเรียนมีโรง อาหารที่ได้มาตรฐานของ กระทรวงสาธารณสุข ๒.เพื่อให้บริการให้กับ นักเรียนที่เพิ่มจำนวน มากขึ้นและชุมชนที่เข้ามา ใช้โรงอาหารในบางโอกาส ๓.เพื่อความสะอาด สะอาด ปลอดภัยในการ รับประทานอาหารของ นักเรียนและบุคลากร	ก่อสร้างต่อเติมอาคาร โรงอาหาร ขนาดกว้าง ๗.๐๐ เมตร พื้นที่ยาว รวมไม่น้อยกว่า ๔๓.๐๐เมตร ตามรูปแบบและ รายการของเทศบาล	๑,๒๐๔,๐๐๐	-	-	-	-	นักเรียนร้อยละ ๑๐๐ ได้ใช้โรงอาหาร	๑.มีโรงอาหารที่ได้ มาตรฐานของ กระทรวงสาธารณสุข ๒.มีโรงอาหารเพื่อ บริการให้นักเรียนได้ อย่างทั่วถึงและ เพียงพอกับจำนวน นักเรียน ๓.เพื่อความสะอาด สะอาดและปลอดภัย ในการรับประทานอาหาร	โรงเรียน เทศบาลวัดใหญ่
๑๗	โครงการก่อสร้างเสาธง พร้อมฐาน ค.ส.ล. โรงเรียนเทศบาล วัดใหญ่	เพื่อความสวยงามและมี ภูมิทัศน์ที่สวยงามเหมาะ กับการเรียนการสอน -เพื่อก่อสร้างเสาธง พร้อมฐาน ค.ส.ล. "-เพื่อใช้ในการ จัดกิจกรรม หน้าเสาธงให้เด็ก ได้แสดงออกทั้งความรัก ชาติ ศาสนา และพระมหากษัตริย์	ก่อสร้างเสาธงพร้อม ฐาน เสาธงชาติสูงไม่ น้อยกว่า ๑๒.๐๐ ม. ฐาน ค.ส.ล. กว้าง ๔.๖๐ม. ยาว ๖.๐๐ม. และฐานธงอาเซียน กว้าง ๐.๙๕ ม. ยาว รวม ๘.๐๐ ม. ตามรูปแบบและ รายการของเทศบาล	๒๓๐,๐๐๐	-	-	-	-	ร้อยละ ๑๐๐ มี สภาพภูมิทัศน์ที่ สวยงาม	โรงเรียนมีสภาพ ภูมิทัศน์ที่สวยงาม	โรงเรียน เทศบาลวัดใหญ่

ที่	โครงการ	วัตถุประสงค์	เป้าหมาย (ผลผลิตของโครงการ)	งบประมาณ					ตัวชี้วัด (KPI)	ผลที่คาดว่าจะ จะได้รับ	หน่วยงาน รับผิดชอบหลัก
				๒๕๖๖ (บาท)	๒๕๖๗ (บาท)	๒๕๖๘ (บาท)	๒๕๖๙ (บาท)	๒๕๗๐ (บาท)			
๑๘	โครงการก่อสร้างห้องน้ำแยก ชาย - หญิง ค.ส.ล. ชั้นเดียว โรงเรียนเทศบาลวัดใหญ่	เพื่อความสะดวกปลอดภัย และถูกสุขลักษณะใน การใช้ห้องน้ำสำหรับ นักเรียน	งานก่อสร้างห้องน้ำ แยก ชาย - หญิง กว้าง ๓.๐๐ ม. ยาว ๑๕.๐๐ ม. ตามรูปแบบและ รายการของเทศบาล	๙๔๐,๐๐๐	-	-	-	-	ผู้ใช้บริการมี ความพึงพอใจ ร้อยละ ๘๐	โรงเรียนมีสภาพ ภูมิทัศน์ที่สวยงาม สะอาดปลอดภัยและ ถูกสุขลักษณะในการใช้ ห้องน้ำสำหรับนักเรียน	โรงเรียน เทศบาลวัดใหญ่
๑๙	โครงการปรับปรุงทาสี ภายนอกอาคารเรียน โรงเรียนเทศบาลวัดใหญ่	เพื่อทาสีภายนอก อาคารเรียน ๗๒ พรรษา, อาคารเรียนแม่ปู่เหนียว, อาคารเรียนพระครูหม เจดียนุรักษ์ ให้เกิดความสวยงาม	- ทาสีภายนอกอาคาร พื้นที่ไม่น้อยกว่า ๖,๒๙๐.๐๐ ตร.ม. - ทาสีราวกันตก พื้นที่ไม่น้อยกว่า ๘๔.๐๐ ตารางเมตร ตามรูปแบบและ รายการของเทศบาล	๗๑๖,๐๐๐	-	-	-	-	นักเรียนผู้ใช้สถานที่มี ความพึงพอใจ ร้อยละ ๘๐	๑.อาคารเรียน๗๒ พรรษา, อาคาร เรียนแม่ปู่เหนียว, อาคารเรียนพระครูหม เจดียนุรักษ์ ให้เกิดความสวยงาม	โรงเรียน เทศบาล วัดศรีทวี
๒๐	โครงการก่อสร้าง อาคารเรียนโรงเรียน เทศบาลวัดเสมาเมือง	ก่อสร้างอาคารเรียน ๔ ชั้น ๑๒ ห้องเรียน แบบตอกเสาเข็ม (รหัส สน.ศท ๔/๑๒)	อาคารเรียน ๔ ชั้น ๑๒ ห้องเรียน แบบตอกเสาเข็ม (รหัส สน.ศท ๔/๑๒) ขนาดพื้นที่ไม่น้อยกว่า ๑,๖๐๘ ตารางเมตร ตามแบบแปลน มาตรฐาน สน.ทศ.๔/๑๒ ขนาด ๑๐.๕x๓.๖	๑๔,๒๗๑,๐๐๐	-	-	-	-	๑. โรงเรียนรับนักเรียน ดัดเพิ่มขึ้นร้อยละ ๓๐	๑. โรงเรียนมีการขยาย พื้นที่สำหรับการจัดการ เรียนการสอนเพิ่ม จำนวน ๒๔ ห้องเรียน ๒. นักเรียนได้รับ ประโยชน์ในการใช้สอย การใช้สอยพื้นที่เพื่อการ เรียนรู้มีความพึงพอใจ ต่อการการบริหารอาคาร สถานที่ของโรงเรียน	โรงเรียน เทศบาลวัด เสมาเมือง

ที่	โครงการ	วัตถุประสงค์	เป้าหมาย (ผลผลิตของโครงการ)	งบประมาณ					ตัวชี้วัด (KPI)	ผลที่คาดว่าจะ จะได้รับ	หน่วยงาน รับผิดชอบหลัก
				๒๕๖๖ (บาท)	๒๕๖๗ (บาท)	๒๕๖๘ (บาท)	๒๕๖๙ (บาท)	๒๕๗๐ (บาท)			
๒๑	โครงการปรับปรุงซ่อมแซม ห้องน้ำอาคารเรียนอนุบาล โรงเรียนเทศบาลวัดเสมาเมือง	๑. เพื่อแก้ปัญหาห้องน้ำ ห้องส้วมที่ทรุดโทรม จากการใช้งานมานาน ๓. เพื่อปรับปรุงและต่อเติม ห้องน้ำเดิมให้เพียงพอ ต่อครูและนักเรียน ๓. เพื่อปรับปรุงห้องน้ำห้อง ส้วมใหม่ให้ได้มาตรฐาน ง่ายต่อการดูแลรักษาและทำ ความสะอาด ๔. เพื่อปรับเปลี่ยนวัสดุ อุปกรณ์ห้องน้ำห้องส้วม บางรายการที่ไม่สมบูรณ์	งานปรับปรุงห้องน้ำ ชาย - หญิง อาคาร เรียนอนุบาล ขนาด๘.๐๐x๓.๙๐ม. หรือพื้นที่ ไม่น้อยกว่า ๓๑ ตร.ม. จำนวน ๒ห้อง ตามรูปแบบและ รายการของเทศบาล	๔๕๒,๐๐๐	-	-	-	-	ความพึงพอใจของ นักเรียนไม่น้อยกว่า ร้อยละ ๙๐	๑. มีห้องน้ำห้องส้วม ที่ได้มาตรฐานของ กระทรวงสาธารณสุข ๒. มีห้องน้ำห้องส้วม เพื่อบริการให้นักเรียน ได้อย่างทั่วถึง	โรงเรียน เทศบาลวัด เสมาเมือง
๒๒	โครงการก่อสร้างรางระบาย น้ำ โรงเรียนเทศบาล วัดเสมาเมือง	ก่อสร้างรางระบายน้ำ อาคารเอนกประสงค์และ อาคารเรียนอนุบาล	งานก่อสร้างรางระบาย น้ำฝนสแตนเลส อาคารเอนกประสงค์ และอาคารเรียน -งานติดตั้งรางระบายน้ำฝน อาคารเอนกประสงค์ รวมความยาวทั้ง ๒ ข้าง พื้นที่ไม่น้อยกว่า ๑๒๐ม. -งานติดตั้งรางระบายน้ำฝน สแตนเลสอาคารอนุบาล พื้นที่ไม่น้อยกว่า ๓๐.๐๐ม.	๔๔๑,๐๐๐	-	-	-	-	นักเรียนมีความพึงพอใจ ในการใช้พื้นที่ ร้อยละ๘๕	๑.นักเรียนมี ผลสัมฤทธิ์ ทางการเรียนสูงขึ้น เนื่องจากได้รับความ สะดวกในการใช้สอย พื้นที่เพื่อการเรียนรู้ ๒.โรงเรียนหมด ปัญหาน้ำที่กระเซ็น เข้าอาคารเรียน และน้ำกัดเซาะ พื้นอาคาร	โรงเรียน เทศบาล วัดเสมาเมือง

ที่	โครงการ	วัตถุประสงค์	เป้าหมาย (ผลผลิตของโครงการ)	งบประมาณ					ตัวชี้วัด (KPI)	ผลที่คาดว่าจะ จะได้รับ	หน่วยงาน รับผิดชอบหลัก
				๒๕๖๖ (บาท)	๒๕๖๗ (บาท)	๒๕๖๘ (บาท)	๒๕๖๙ (บาท)	๒๕๗๐ (บาท)			
			'-งานติดตั้งบ่อพักสำเร็จรูป จำนวนไม่น้อยกว่า' ๕ ชุด ตามรูปแบบและ รายการของเทศบาล								
๒๓	ปรับปรุงพื้นลานด้านหน้า พระพุทธสิรินครนาถ เฉลิมราชย์สถูปยานุสรณ์ บริเวณพุทธภูมิ สวนสมเด็จพระศรีนครินทร์ ๘๔ (ทุ่งท่าลาด)	๑.เพื่อปรับปรุงพื้นลานด้านหน้า พระพุทธสิรินครนาถ เฉลิมราชย์สถูปยานุสรณ์ ๒.เพื่อให้ประชาชนใช้ทำกิจกรรม สาธารณะร่วมกัน ๓.เพื่อเสริมสร้างภาพลักษณ์ ที่ดีต่อหน่วยงานและเทศบาล นครนครศรีธรรมราช	ปรับปรุงพื้นลานด้านหน้า พระพุทธสิรินครนาถ เฉลิมราชย์สถูปยานุสรณ์ บริเวณพุทธภูมิ สวนสมเด็จพระศรีนครินทร์ ๘๔ (ทุ่งท่าลาด) โดยทำการเทพื้น ค.ส.ล. พร้อมปูพื้นผิวด้วยกระเบื้อง เนื้อพอร์ซเลน รวมพื้นที่ ไม่น้อยกว่า ๕๘๓.๐๐ ตร.ม. ตามรูปแบบและรายการ ของเทศบาล ตามรูปแบบและ รายการของเทศบาล	๑,๒๐๐,๐๐๐	-	-	-	-	ผู้ใช้บริการมี ความพึงพอใจ ร้อยละ ๘๐	๑.ประชาชนที่เข้ามา ใช้บริการเกิดความ พึงพอใจ ๒.ประชาชนมีสถานที่ ใช้ในการทำกิจกรรม ร่วมกัน ๓.หน่วยงานและเทศบาล นครนครศรีธรรมราชมี ภาพลักษณ์ที่ดีต่อ ประชาชน	สำนักการศึกษา

ที่	โครงการ	วัตถุประสงค์	เป้าหมาย (ผลผลิตของโครงการ)	งบประมาณ					ตัวชี้วัด (KPI)	ผลที่คาดว่าจะ จะได้รับ	หน่วยงาน รับผิดชอบหลัก
				๒๕๖๖ (บาท)	๒๕๖๗ (บาท)	๒๕๖๘ (บาท)	๒๕๖๙ (บาท)	๒๕๗๐ (บาท)			
๒๔	ปรับปรุงซ่อมแซมสิ่งเวชนียสถานและอาคารสำนักงานบริเวณพุทธภูมิ สวนสมเด็จพระศรีนครินทร์ ๘๔ (ทุ่งท่าลาด)	๑.เพื่อปรับปรุงและซ่อมแซมสิ่งเวชนียสถาน ๒.เพื่อปรับพื้นที่บริเวณหน้าอาคารสำนักงานให้มีความสวยงาม ๓.เพื่อเสริมสร้างภาพลักษณ์ที่ดีต่อหน่วยงานและเทศบาลนครนครศรีธรรมราช	งานปรับปรุงซ่อมแซมสิ่งเวชนียสถานและอาคารสำนักงานบริเวณพุทธภูมิสวนสมเด็จพระศรีนครินทร์ ๘๔ (ทุ่งท่าลาด) โดยทำการปรับปรุงซ่อมแซมทาสีภายในและภายนอกสิ่งเวชนียสถาน รั้วด้านหน้าพื้นที่ไม่น้อยกว่า ๑,๐๐๐.๐๐ ตารางเมตร และปูพื้นกระเบื้องด้านหน้าอาคารสำนักงานพื้นที่ไม่น้อยกว่า ๑๘.๐๐ ตารางเมตร ตามรูปแบบและรายการของเทศบาล	๔๙๐,๐๐๐	-	-	-	-	ประชาชนที่เข้ามาใช้บริการมีความพึงพอใจร้อยละ ๘๐	๑.มีพื้นที่ปฏิบัติงาน อย่างเป็นสัดส่วน ๒.ประชาชนที่เข้ามาใช้บริการมีความพึงพอใจ ๓.ประชาชนได้รับบริการที่สะดวก ๔.หน่วยงานและเทศบาลนครนครศรีธรรมราชมีภาพลักษณ์ที่ดีต่อประชาชน	สำนักงานการศึกษา

ที่	โครงการ	วัตถุประสงค์	เป้าหมาย (ผลผลิตของโครงการ)	งบประมาณ					ตัวชี้วัด (KPI)	ผลที่คาดว่าจะ จะได้รับ	หน่วยงาน รับผิดชอบหลัก
				๒๕๖๖ (บาท)	๒๕๖๗ (บาท)	๒๕๖๘ (บาท)	๒๕๖๙ (บาท)	๒๕๗๐ (บาท)			
๒๕	โครงการปรับปรุงโรงอาหาร และหลังคาถ้ำเสาอาคาร เรียน ๓	๑.เพื่อให้โรงเรียนมีโรงครัว โรงอาหารที่ได้มาตรฐาน ของกระทรวงสาธารณสุข ๒.เพื่อใช้เป็นบริการให้อาหาร กลางวันกับนักเรียนที่เข้ามาใช้ โรงอาหาร ๓.เพื่อความสะอาดและ ปลอดภัยในการประกอบ อาหารและรับประทานอาหาร ของนักเรียนและบุคลากรใน โรงเรียน	อาคารโรงอาหารที่ได้รับ การปรับปรุงและซ่อมแซม ให้มีความแข็งแรง ทนทาน มีสภาพแวดล้อมที่เหมาะสม ถูกสุขลักษณะ ครูและนักเรียนสามารถ ใช้ประโยชน์อย่างคุ้มค่า ตามรูปแบบและรายการ ของเทศบาล	๔๒๐,๐๐๐	-	-	-	-	รร.มีโรงอาหารและ หลังคาถ้ำเสาที่ดีขึ้น พร้อมในการใช้งาน ของ นร. และบุคลากร ทุกคน	๑.ครูและนักเรียนได้ใช้ พื้นที่ โรงอาหารที่ได้ มาตรฐานถูกสุขลักษณะ ๒.ครูและนักเรียนได้ใช้ เป็น พื้นที่บริการอาหาร กลางวันกับนักเรียนที่มี พื้นที่เพียงพอต่อปริมาณ นักเรียน	โรงเรียนเทศบาล วัดท่าวโคตร
๒๖	โครงการติดตั้งบานเกร็ด โปร่งแสง	๑.เพื่อติดตั้งบานเกร็ด โปร่งแสง ป้องกันน้ำฝนหรือ ลมแรง ๒.เพื่อให้อาคารอเนกประสงค์ มีสภาพพร้อมใช้งานเหมาะสม สำหรับการจัดกิจกรรมต่างๆ และจัดการเรียนการสอน ๓.เพื่ออำนวยความสะดวก ให้กับนักเรียนครูและบุคลากร ภายในโรงเรียน	ติดตั้งบานเกร็ดโปร่งแสง ตามรูปแบบและรายการ ของเทศบาล	๑๖๗,๐๐๐	-	-	-	-	นักเรียนร้อยละ ๙๕ มีความพึงพอใจ ต่อการใช้ห้องเรียน	๑.โรงเรียนมีหลังคาอาคาร อเนกประสงค์ใหม่พร้อมใช้งาน ๒.โรงเรียนมีอาคารอเนกประสงค์ มีสภาพพร้อมใช้งานเหมาะ สำหรับการจัดกิจกรรมต่างๆ และจัดการเรียนการสอน ๓.โรงเรียนมีอาคารอเนก ประสงค์ที่พร้อมอำนวยความสะดวก นักเรียน ครูและบุคลากรภายในรร.	โรงเรียนเทศบาล วัดมเหยงค์

ที่	โครงการ	วัตถุประสงค์	เป้าหมาย (ผลผลิตของโครงการ)	งบประมาณ					ตัวชี้วัด (KPI)	ผลที่คาดว่าจะ จะได้รับ	หน่วยงาน รับผิดชอบหลัก
				๒๕๖๖ (บาท)	๒๕๖๗ (บาท)	๒๕๖๘ (บาท)	๒๕๖๙ (บาท)	๒๕๗๐ (บาท)			
๒๗	โครงการจัดสร้างห้องน้ำชายใหม่แทนห้องน้ำเก่าจำนวน ๒๐ ห้อง	๑.เพื่อสร้างห้องน้ำชายใหม่แทนห้องน้ำเก่าที่หมดสภาพการใช้งานเพียงพอกับผู้ใช้บริการ	สร้างห้องน้ำชายจำนวน ๒๐ ห้องที่ได้มาตรฐานตามรูปแบบและรายการของเทศบาล	๖๐๐,๐๐๐	-	-	-	-	ร.มีห้องน้ำชายจำนวน ๒๐ ห้องที่มีคุณภาพได้มาตรฐาน	มีห้องน้ำชายเพียงพอกับผู้ใช้บริการ	โรงเรียนเทศบาล วัดมเหยงค์
๒๘	โครงการปรับปรุงหลังคากระเบื้องลอนคู่อาคารอเนกประสงค์	๑.เพื่อปรับปรุงเปลี่ยนแปลงหลังคากระเบื้องลอนคู่ของอาคารอเนกประสงค์ใหม่ทดแทนของเก่าที่เสื่อมสภาพ ๒.เพื่อให้อาคารอเนกประสงค์มีสภาพพร้อมใช้งานเหมาะสมสำหรับการจัดกิจกรรมและจัดการเรียนการสอน ๓.เพื่อให้อำนวยความสะดวกสำหรับนักเรียน ครู และบุคลากรภายในโรงเรียน	ปรับปรุงหลังคากระเบื้องลอนคู่อาคารอเนกประสงค์ตามรูปแบบและรายการของเทศบาล	๔๑๑,๐๐๐	-	-	-	-	นักเรียนร้อยละ ๙๕ มีความพึงพอใจต่อการใช้อาคารอเนกประสงค์	๑.โรงเรียนมีหลังคาอาคารอเนกประสงค์ใหม่ทดแทนของเก่าที่เสื่อมสภาพ ๒.โรงเรียนมีอาคารอเนกประสงค์มีสภาพพร้อมใช้งานเหมาะสมสำหรับการจัดกิจกรรมต่างๆ และจัดการเรียนการสอน ๓. โรงเรียนมีอาคารอเนกประสงค์ที่พร้อมอำนวยความสะดวกสำหรับนักเรียน ครู และบุคลากรภายในโรงเรียน	โรงเรียนเทศบาล วัดมเหยงค์
๒๙	โครงการก่อสร้างรางระบายน้ำ ค.ส.ล.และพื้นระหว่างอาคาร	๑.เพื่อแก้ปัญหาหน้าท่วมขัง ๒.เพื่อให้เกิดความสะอาดระหว่างอาคารเรียน ๓.เพื่อให้โรงเรียนมีทัศนียภาพที่สวยงาม	ก่อสร้างรางระบายน้ำ ค.ส.ล.และพื้นระหว่างอาคารตามรูปแบบและรายการของเทศบาล	๒๕๓,๐๐๐	-	-	-	-	นักเรียน ร้อยละ ๙๕ มีความพึงพอใจต่อการแก้ปัญหาหน้าท่วมขัง	๑.ไม่มีปัญหาหน้าท่วมขังบริเวณโรงเรียน ๒.โรงเรียนเกิดความสะอาด ๓.โรงเรียนมีทัศนียภาพที่สวยงาม	โรงเรียนเทศบาล วัดมเหยงค์

ที่	โครงการ	วัตถุประสงค์	เป้าหมาย (ผลผลิตของโครงการ)	งบประมาณ					ตัวชี้วัด (KPI)	ผลที่คาดว่าจะ จะได้รับ	หน่วยงาน รับผิดชอบหลัก
				๒๕๖๖ (บาท)	๒๕๖๗ (บาท)	๒๕๖๘ (บาท)	๒๕๖๙ (บาท)	๒๕๗๐ (บาท)			
๓๐	โครงการจัดสร้างห้องน้ำหญิง แทนห้องน้ำเก่า จำนวน ๑๐ ห้อง	๑.เพื่อสร้างห้องน้ำหญิงใหม่ แทนห้องน้ำเก่าที่หมดสภาพ การใช้งาน ๒.เพื่อให้ห้องน้ำหญิงมี เพียงพอแก่ผู้ใช้บริการ ๓.เพื่อปรับปรุงห้องน้ำหญิง ให้ได้มาตรฐานง่ายต่อการ ดูแล รักษาความสะอาด ๔.เพื่อพัฒนาห้องน้ำหญิงให้ อยู่ในสภาพดีปลอดภัย มั่นคง แข็งแรง	สร้างห้องน้ำห้องส้วมหญิง จำนวน ๑๐ ห้อง ที่ได้มาตรฐาน ตามรูปแบบและรายการ ของเทศบาล	๒๗๖,๐๐๐	-	-	-	-	รรม.มีห้องน้ำห้องส้วมหญิง จำนวน ๑๐ห้อง ที่มี คุณภาพได้มาตรฐาน	๑.ห้องน้ำห้องส้วมหญิง มีเพียงพอแก่ผู้ใช้บริการ ๒. ห้องน้ำห้องส้วมหญิง ได้รับการปรับปรุงให้ได้ มาตรฐานง่ายต่อการ ดูแลรักษาความสะอาด ๓.ห้องน้ำห้องส้วมหญิง อยู่ในสภาพดี ปลอดภัย มั่นคง แข็งแรง	โรงเรียนเทศบาล วัดมเหยงค์
๓๑	โครงการก่อสร้างรั้วกัน ตาข่ายสนามฟุตบอล (ขนาดสนามฟุตบอล ๗ คน)	๑.เพื่อให้เด็ก เยาวชน และ ประชาชนมีสถานที่ ออกกำลังกายที่สะดวกสบาย ๒.เพื่อส่งเสริมให้เด็กเยาวชน และประชาชนเล่นกีฬา ออกกำลังกาย ๓.เพื่อป้องกันอันตราย ที่อาจเกิดขึ้นกับผู้สัญจร ไปมาบริเวณสนามฟุตบอล	ก่อสร้างรั้วกันตาข่ายสนาม ฟุตบอลจำนวน ๗ คน ตามรูปแบบและรายการ ของเทศบาล	๗๗๔,๐๐๐	-	-	-	-	มีรั้วกันตาข่ายสนาม ฟุตบอล ๗ คนที่มี คุณภาพได้มาตรฐาน	๑.เด็ก เยาวชน และ ประชาชน มีสถานที่ ออกกำลังกาย ที่สะดวกสบาย ๒.เด็กเยาวชน และ ประชาชนสนใจเล่นกีฬา ออกกำลังกาย ๓ ไม่เกิดอันตรายที่อาจ เกิดขึ้นกับผู้สัญจรไปมา บริเวณสนามฟุตบอล	สำนักงานการศึกษา

ที่	โครงการ	วัตถุประสงค์	เป้าหมาย (ผลผลิตของโครงการ)	งบประมาณ					ตัวชี้วัด (KPI)	ผลที่คาดว่าจะ จะได้รับ	หน่วยงาน รับผิดชอบหลัก
				๒๕๖๖ (บาท)	๒๕๖๗ (บาท)	๒๕๖๘ (บาท)	๒๕๖๙ (บาท)	๒๕๗๐ (บาท)			
๓๒	โครงการก่อสร้างสนามฟุตบอล (ขนาดผู้เล่นจำนวน ๗ คน)	๑.เพื่อให้เด็ก เยาวชน และประชาชนมีสถานที่ออกกำลังกาย ๒.เพื่อส่งเสริมให้เด็กเยาวชน และ ประชาชนเล่นกีฬา ออกกำลังกาย ๓.เพื่อให้เด็ก เยาวชนและประชาชนใช้เวลาว่างให้เกิดประโยชน์ ห่างไกลจากยาเสพติด	ก่อสร้างสนามฟุตบอล ๗ คน ตามรูปแบบและรายการของเทศบาล	๖๙๐,๐๐๐	-	-	-	-	มีสนามฟุตบอล ๗ คน ที่มีคุณภาพและได้มาตรฐาน	๑.เด็ก เยาวชน และประชาชนมีสถานที่ออกกำลังกายที่สะดวกสบาย ๒.เด็ก เยาวชน และประชาชนสนใจเล่นกีฬา ออกกำลังกาย ๓. เด็ก เยาวชน และประชาชนใช้เวลาว่างให้เกิดประโยชน์ ห่างไกลจากยาเสพติด	สำนักงานการศึกษา
๓๓	โครงการปรับปรุงห้องพายุสมอง เพื่อใช้งานสำหรับไลฟ์ขายสินค้า OTOP	๑.เพื่อให้ห้องพายุสมอง เป็นสถานที่ใช้งานสำหรับไลฟ์ขายสินค้า OTOP ๒.เพื่อปรับปรุงพื้นที่ห้องพายุสมองให้เหมาะ สำหรับการไลฟ์ขายสินค้าออนไลน์	ดำเนินการปรับปรุงห้องพายุสมอง เพื่อใช้งานสำหรับไลฟ์ขายสินค้า OTOP (ตามรูปแบบรายการของเทศบาล)	๑๖๐,๐๐๐					ผู้ประกอบการร้านค้าในชุมชนเขตเทศบาลนคร นครศรีธรรมราช และผู้สนใจเพิ่มรายได้ผ่านช่องทางออนไลน์ และมีความพึงพอใจไม่น้อยกว่าร้อยละ ๘๐	๑.ห้องพายุสมองเป็นสถานที่ใช้งานสำหรับไลฟ์ขายสินค้า OTOP ๒.ห้องพายุสมอง เป็นพื้นที่เหมาะ สำหรับการไลฟ์ขายสินค้าออนไลน์	กองยุทธศาสตร์และงบประมาณ
รวม	๓๓ โครงการ			๖๗,๑๓๓,๑๔๒	๓๐,๐๐๐,๐๐๐	-	-	-			

รายละเอียดโครงการพัฒนา
แผนพัฒนาท้องถิ่น (พ.ศ.๒๕๖๖ - ๒๕๗๐) ทบพวท. ครั้งที่ ๑/๒๕๖๕
เทศบาลนครนครศรีธรรมราช

ก. ยุทธศาสตร์จังหวัดที่ ๕ การรักษาความมั่นคงและความสงบเรียบร้อย

ข. ยุทธศาสตร์การพัฒนาของ อปท. ในเขตจังหวัดที่ ๓ การพัฒนาสังคมและคุณภาพชีวิต

๔. ยุทธศาสตร์การพัฒนาด้านสังคม การศึกษา ศาสนา และวัฒนธรรม

๔.๒ กลยุทธ์ การรักษาความสงบเรียบร้อย และสนับสนุนความปลอดภัยในชีวิตและทรัพย์สินของประชาชน

แผนงานการรักษาความสงบภายใน

ที่	โครงการ	วัตถุประสงค์	เป้าหมาย (ผลผลิตของโครงการ)	งบประมาณ					ตัวชี้วัด (KPI)	ผลที่คาดว่าจะได้รับ	หน่วยงาน รับผิดชอบหลัก
				๒๕๖๖ (บาท)	๒๕๖๗ (บาท)	๒๕๖๘ (บาท)	๒๕๖๙ (บาท)	๒๕๗๐ (บาท)			
๑	โครงการจัดตั้งและฝึกอบรมอาสาสมัครป้องกันภัยฝ่ายพลเรือน	๑.เพื่อให้สมาชิกมีความรู้มีความสามารถที่เหมาะสมในการนำไปใช้ปฏิบัติงาน ๒.สร้างความเข้มแข็งให้กับศูนย์ อปพร.เทศบาล	ฝึกอบรมอปพร. จำนวน ๑๐๐ คน และจัดตั้งศูนย์พร้อมเครื่องมือและอุปกรณ์สำหรับฝึกอบรม	๕๐๐,๐๐๐	๕๐๐,๐๐๐	๕๐๐,๐๐๐	๕๐๐,๐๐๐	๕๐๐,๐๐๐	อปพร.มีความรู้ความสามารถในการปฏิบัติงานเพิ่มขึ้น ร้อยละ ๙๐	๑.อปพร.มีความพร้อมในการปฏิบัติงาน ๒.การปฏิบัติงานมีประสิทธิภาพ	สำนักปลัดเทศบาล
๒	โครงการฝึกอบรมอาสาสมัครป้องกันสาธารณภัยในชุมชน	เพื่อส่งเสริมให้ประชาชนได้รู้จักป้องกันสาธารณภัยและช่วยเหลือตนเองด้านการป้องกันสาธารณภัยในชุมชน	จัดฝึกอบรมอาสาสมัครป้องกันสาธารณภัยในชุมชน ประมาณ ๓๐๐ คน	๒๐๐,๐๐๐	๒๐๐,๐๐๐	๒๐๐,๐๐๐	๒๐๐,๐๐๐	๒๐๐,๐๐๐	ร้อยละ ๙๐ ของผู้เข้ารับการอบรมมีความรู้ความเข้าใจเกี่ยวกับการป้องกันบรรเทาสาธารณภัย	ทำให้ประชาชนได้มีความรู้เกี่ยวกับการป้องกันสาธารณภัยต่างๆ ที่อาจจะเกิดขึ้นในชุมชน	สำนักปลัดเทศบาล

ที่	โครงการ	วัตถุประสงค์	เป้าหมาย (ผลผลิตของโครงการ)	งบประมาณและที่ผ่านมา					ตัวชี้วัด (KPI)	ผลที่คาดว่าจะได้รับ	หน่วยงาน รับผิดชอบหลัก
				๒๕๖๖ (บาท)	๒๕๖๗ (บาท)	๒๕๖๘ (บาท)	๒๕๖๙ (บาท)	๒๕๗๐ (บาท)			
๓	โครงการจัดจุดบริการด้านความปลอดภัยทางถนนช่วงเทศกาล	เพื่อสร้างความปลอดภัยในชีวิตและทรัพย์สินของผู้ใช้รถ ใช้ถนน ช่วงเทศกาลต่างๆ	๑.ตั้งจุดบริการด้านความปลอดภัยทางถนน ดังนี้ ช่วงเทศกาลปีใหม่ ๑จุดๆ ละ ๕ วัน ช่วงเทศกาลสงกรานต์ ๑จุดๆ ละ ๕ วัน ช่วงเทศกาลเดือนสิบ ๑ จุดๆ ละ ๕ วัน	๒๘๐,๐๐๐	๒๘๐,๐๐๐	๒๘๐,๐๐๐	๒๘๐,๐๐๐	๒๘๐,๐๐๐	ร้อยละ ๙๐ สามารถอำนวยความสะดวก รักษาความปลอดภัย ในช่วง ๗ วันอันตราย และทำให้อัตราการเสียชีวิตเท่ากับศูนย์ หรือไม่มีการเสียชีวิต	๑.ช่วยลดความเสี่ยงต่อการเกิดอุบัติเหตุทางถนนในช่วงเทศกาลต่างๆ เป็นการลดความสูญเสียที่อาจเกิดขึ้นแก่ร่างกายชีวิตและทรัพย์สินของประชาชน	สำนักปลัดเทศบาล
๔	โครงการจัดตั้งชุดปฏิบัติการดับเพลิงและกู้ภัยชั้นสูง	๑. เพื่อจัดตั้งชุดปฏิบัติการดับเพลิงและกู้ภัยชั้นสูงของเทศบาลนครนครศรีธรรมราช ๒. เพื่อเพิ่มศักยภาพ ชีตความสามารถของเจ้าหน้าที่ฝ่ายป้องกันและบรรเทาสาธารณภัยในการปฏิบัติงาน	จัดฝึกอบรมชุดปฏิบัติการดับเพลิงและกู้ภัย และศึกษาดูงาน	๓๙๙,๕๐๐	๓๙๙,๕๐๐	๓๙๙,๕๐๐	๓๙๙,๕๐๐	๓๙๙,๕๐๐	๑.เจ้าหน้าที่ฝ่ายป้องกันมีความรู้ ทักษะ ในการปฏิบัติงานดับเพลิงและกู้ภัยมากขึ้น ๒. สร้างความสัมพันธ์อันดีให้กับบุคลากรในองค์กร	๑. เจ้าหน้าที่ฝ่ายป้องกันมีขีดความสามารถในการช่วยเหลือผู้ประสบภัย ๒. ประชาชนมีสวัสดิภาพความปลอดภัยในชีวิตและทรัพย์สินมากขึ้น	สำนักปลัดเทศบาล

ที่	โครงการ	วัตถุประสงค์	เป้าหมาย (ผลผลิตของโครงการ)	งบประมาณและที่ผ่านมา					ตัวชี้วัด (KPI)	ผลที่คาดว่าจะได้รับ	หน่วยงาน รับผิดชอบหลัก
				๒๕๖๖ (บาท)	๒๕๖๗ (บาท)	๒๕๖๘ (บาท)	๒๕๖๙ (บาท)	๒๕๗๐ (บาท)			
๕	โครงการติดตั้งกล้องโทรทัศน์วงจรปิด (CCTV) สถานีดับเพลิงศูนย์เบญจมาศ	๑. เพื่อระวัง/ตรวจจับการกระทำความผิด เพื่อความปลอดภัยในชีวิตและทรัพย์สิน ๒. เพื่อป้องกันและดูแลรักษาความปลอดภัยให้กับสถานที่ราชการและประโยชน์อื่นๆ	ติดตั้งกล้องโทรทัศน์วงจรปิด (CCTV) จำนวน ๒ จุด สถานีดับเพลิงศูนย์เบญจมาศ พร้อมอุปกรณ์ประกอบด้วย ๑. กล้องวงจรปิด ชนิด IP/Network Camera ความละเอียด ๒ ล้านพิกเซล FULL HD ๑๐๘๐P จำนวน ๒ ชุด ชุดละ ๕,๗๐๐ บาท เป็นเงิน ๑๑,๔๐๐ บาท จัดซื้อตามเกณฑ์ราคากลางระบบกล้องวงจรปิดฯ ฉบับกฎหมาย ๖๔ หน้า ๑ ๒. อุปกรณ์สำหรับจัดเก็บข้อมูลภาพบันทึกกล้องโทรทัศน์วงจรปิด (NVR) ขนาด ๑๖ ช่อง จำนวน ๑ เครื่อง เครื่องละ ๒๐,๐๐๐ บาท - จัดซื้อตามราคาท้องตลาด	๖๘,๙๐๐	-	-	-	-	ร้อยละ ๘๐ สามารถป้องกันและดูแลสถานที่ราชการให้มีความปลอดภัยในชีวิตและทรัพย์สิน ให้มีประสิทธิภาพมากยิ่งขึ้น	ป้องกันและดูแลสถานที่ราชการให้มีความปลอดภัยในชีวิตและทรัพย์สิน ให้มีประสิทธิภาพมากยิ่งขึ้น	สำนักปลัดเทศบาล

ที่	โครงการ	วัตถุประสงค์	เป้าหมาย (ผลผลิตของโครงการ)	งบประมาณและที่ผ่านมา					ตัวชี้วัด (KPI)	ผลที่คาดว่าจะได้รับ	หน่วยงาน รับผิดชอบหลัก
				๒๕๖๖ (บาท)	๒๕๖๗ (บาท)	๒๕๖๘ (บาท)	๒๕๖๙ (บาท)	๒๕๗๐ (บาท)			
			๓. อุปกรณ์กระจาย สัญญาณ POE Switch ขนาด ๘ ช่อง เครื่องละ ๘,๐๐๐ บาท จำนวน ๑ เครื่อง - จัดซื้อตามราคาท้องตลาด ๔. Hard Disk สำหรับ จัดเก็บภาพบันทึกแบบ SATA ขนาด ๔ TB จำนวน ๒ ตัว ตัวละ ๕,๐๐๐ บาท - จัดซื้อตามราคาท้องตลาด ๕. ตู้จัดเก็บอุปกรณ์ ขนาด ๑๙ นิ้ว (Wall Rack) ขนาด ๑๒ U จำนวน ๑ ตู้ ตู้ละ ๖,๐๐๐ บาท - จัดซื้อตามราคาท้องตลาด ๖. โทรทัศน์ แอล อี ดี (LED TV) ระดับความ ละเอียดจอภาพ ๑๙๒๐x๑๐๘๐พิกเซล ขนาด ๔๐ นิ้ว								

ที่	โครงการ	วัตถุประสงค์	เป้าหมาย (ผลผลิตของโครงการ)	งบประมาณและที่ผ่านมา					ตัวชี้วัด (KPI)	ผลที่คาดว่าจะ จะได้รับ	หน่วยงาน รับผิดชอบหลัก
				๒๕๖๖ (บาท)	๒๕๖๗ (บาท)	๒๕๖๘ (บาท)	๒๕๖๙ (บาท)	๒๕๗๐ (บาท)			
			จำนวน ๑ เครื่อง เครื่องละ ๗,๕๐๐ บาท ราคาตามมาตรฐานครุภัณฑ์ ฉบับ ธันวาคม ๖๓ หน้า ๑๑ ๗. สาย UTP ภายนอก อาคารแบบมีสลิง จำนวน ๔,๐๐๐ บาท - จัดซื้อตามราคาท้องตลาด ๘. อุปกรณ์อื่น ๆ จำนวน ๒,๐๐๐ บาท - จัดซื้อตามราคาท้องตลาด								
๖	โครงการทัศนศึกษาดูงาน และเพิ่มประสิทธิภาพ ในการทำงานของ เจ้าหน้าที่ฝ่ายรักษา ความสงบ	๑.เพื่อให้เจ้าหน้าที่ได้ ศึกษาดูงานในพื้นที่ต่างๆ ที่เกี่ยวข้องกับการทำงาน ของฝ่ายรักษาความสงบ ๒.เพื่อแลกเปลี่ยน ประสบการณ์การทำงาน ของแต่ละหน่วยงาน ๓.เพื่อเพิ่มประสิทธิภาพ ในการทำงานและนำมาใช้ ให้เกิดประโยชน์ต่อเทศบาล	เจ้าหน้าที่ ฝ่ายรักษาความสงบ ทัศนศึกษาดูงาน เพื่อเพิ่มประสิทธิภาพ ในการทำงาน และนำมาใช้ ให้เกิดประโยชน์ ต่อเทศบาล	๕๐๐,๐๐๐	-	-	-	-	- ร้อยละ ๙๐ เจ้าหน้าที่ได้ความรู้ ความเข้าใจใหม่ๆ ในการปฏิบัติงานด้าน การรักษาความสงบ ร้อยละ -๙๐ เจ้าหน้าที่สามารถ เพิ่มประสิทธิภาพ ในการทำงาน	เจ้าหน้าที่ฝ่าย รักษาความสงบ นำความรู้ความเข้าใจ ที่ได้จากการ ทัศนศึกษาดูงาน มาเพิ่มประสิทธิภาพ ในการปฏิบัติงาน และนำมาใช้ให้เกิด ประโยชน์ต่อเทศบาล	สำนักปลัด เทศบาล
รวม	๖ โครงการ	-	-	๑,๙๔๘,๔๐๐	๑,๓๗๙,๕๐๐	๑,๓๗๙,๕๐๐	๑,๓๗๙,๕๐๐	๑,๓๗๙,๕๐๐	-	-	-

รายละเอียดโครงการพัฒนา
แผนพัฒนาท้องถิ่น (พ.ศ.๒๕๖๖ - ๒๕๗๐) ทบทวน ครั้งที่ ๑/๒๕๖๕
เทศบาลนครนครศรีธรรมราช

ก. ยุทธศาสตร์จังหวัดที่ ๔ การพัฒนาคน ชุมชน และสังคมให้น่าอยู่ เข้มแข็ง ตามปรัชญาเศรษฐกิจพอเพียง

ข. ยุทธศาสตร์การพัฒนาของ อปท. ในเขตจังหวัดที่ ๓ การพัฒนาสังคมและคุณภาพชีวิต

๔. ยุทธศาสตร์การพัฒนาด้านสังคม การศึกษา ศาสนา และวัฒนธรรม

๔.๓ กลยุทธ์ การป้องกัน และแก้ไขปัญหาการแพร่ระบาดของยาเสพติด

แผนงานสร้างความเข้มแข็งของชุมชน

ที่	โครงการ	วัตถุประสงค์	เป้าหมาย (ผลผลิตของโครงการ)	งบประมาณ					ตัวชี้วัด (KPI)	ผลที่คาดว่าจะได้รับ	หน่วยงาน รับผิดชอบหลัก
				๒๕๖๖ (บาท)	๒๕๖๗ (บาท)	๒๕๖๘ (บาท)	๒๕๖๙ (บาท)	๒๕๗๐ (บาท)			
๑	โครงการพัฒนาและฝึกอบรมอาสาสมัครพลังแผ่นดินเอาชนะยาเสพติดในเขตเทศบาล	- เพื่อให้องค์กรชุมชน/ประชาชน ได้มีการเสริมสร้างและพัฒนาศักยภาพในการดำเนินการป้องกันและแก้ไขปัญหายาเสพติด - เพื่อให้เกิดการดำเนินการป้องกันและแก้ไขปัญหาเสพติดอย่างเป็นรูปธรรม - เพื่อให้ทุกชุมชนปลอดผู้ค้า ผู้เสพ ยาเสพติดอย่างยั่งยืน	จัดอบรมอาสาสมัครพลังแผ่นดินเอาชนะยาเสพติดในเขตเทศบาล จำนวน ๑ รุ่น	๓๐๐,๐๐๐	๓๐๐,๐๐๐	๓๐๐,๐๐๐	๓๐๐,๐๐๐	๓๐๐,๐๐๐	ชุมชนเข้มแข็ง มีภูมิคุ้มกันต่อปัญหาเสพติด ผู้ค้า ผู้เสพ ลดลง	- ชุมชนมีส่วนร่วมในการดำเนินการแก้ไขปัญหาและเอาชนะยาเสพติด - ชุมชนปลอดจากยาเสพติด หรือมีผู้เสพผู้ค้า เบาบางลง	กองสวัสดิการสังคม
รวม	๑ โครงการ	-	-	๓๐๐,๐๐๐	๓๐๐,๐๐๐	๓๐๐,๐๐๐	๓๐๐,๐๐๐	๓๐๐,๐๐๐	-	-	-

รายละเอียดโครงการพัฒนา
แผนพัฒนาท้องถิ่น (พ.ศ.๒๕๖๖ - ๒๕๗๐) ทบพวน ครั้งที่ ๑/๒๕๖๕
เทศบาลนครนครศรีธรรมราช

ก. ยุทธศาสตร์จังหวัดที่ ๔ การพัฒนาคน ชุมชน และสังคมให้น่าอยู่ เข้มแข็ง ตามปรัชญาเศรษฐกิจพอเพียง

ข. ยุทธศาสตร์การพัฒนาของ อปท. ในเขตจังหวัดที่ ๓ การพัฒนาสังคมและคุณภาพชีวิต

๔. ยุทธศาสตร์การพัฒนาด้านสังคม การศึกษา ศาสนา และวัฒนธรรม

๔.๓ กลยุทธ์ การป้องกัน และแก้ไขปัญหาการแพร่ระบาดของยาเสพติด

แผนงานการศึกษา

ที่	โครงการ	วัตถุประสงค์	เป้าหมาย (ผลผลิตของโครงการ)	งบประมาณ					ตัวชี้วัด (KPI)	ผลที่คาดว่าจะได้รับ	หน่วยงาน รับผิดชอบหลัก
				๒๕๖๖ (บาท)	๒๕๖๗ (บาท)	๒๕๖๘ (บาท)	๒๕๖๙ (บาท)	๒๕๗๐ (บาท)			
๑	โครงการรณรงค์ป้องกันยาเสพติดในสถานศึกษา	- เพื่อให้เด็กและเยาวชนได้รับรู้ถึงปัญหาและพิษภัยของยาเสพติด - เพื่อกระตุ้นให้เยาวชนป้องกันและแก้ไขปัญหา ยาเสพติด	- นักเรียนในโรงเรียนสังกัดเทศบาลได้เข้าร่วมกิจกรรมรณรงค์ป้องกันยาเสพติดในสถานศึกษา	๒๘๓,๐๐๐	๒๘๓,๐๐๐	๒๘๓,๐๐๐	๒๘๓,๐๐๐	๒๘๓,๐๐๐	ผู้เข้าร่วมอบรมร้อยละ ๑๐๐ ได้รับความรู้จากการเข้าร่วมกิจกรรม	เด็กและเยาวชนผู้เข้าร่วมโครงการมีความรู้ ความเข้าใจถึงปัญหาและพิษภัยของยาเสพติด	สำนักงานการศึกษา
รวม	๑ โครงการ			๒๘๓,๐๐๐	๒๘๓,๐๐๐	๒๘๓,๐๐๐	๒๘๓,๐๐๐	๒๘๓,๐๐๐			

**รายละเอียดโครงการพัฒนา
แผนพัฒนาท้องถิ่น (พ.ศ.๒๕๖๖ - ๒๕๗๐) ทบพวน ครั้งที่ ๑/๒๕๖๕
เทศบาลนครนครศรีธรรมราช**

ก. ยุทธศาสตร์จังหวัดที่ ๔ การพัฒนาคน ชุมชน และสังคมให้น่าอยู่ เข้มแข็ง ตามปรัชญาเศรษฐกิจพอเพียง

ข. ยุทธศาสตร์การพัฒนาของ อปท. ในเขตจังหวัดที่ ๓ การพัฒนาสังคมและคุณภาพชีวิต

๔. ยุทธศาสตร์การพัฒนาด้านสังคม การศึกษา ศาสนา และวัฒนธรรม

๔.๔ กลยุทธ์ พัฒนาการสวัสดิการสังคม

แผนงานงบกลาง

ที่	โครงการ	วัตถุประสงค์	เป้าหมาย (ผลผลิตของโครงการ)	งบประมาณ					ตัวชี้วัด (KPI)	ผลที่คาดว่าจะได้รับ	หน่วยงาน รับผิดชอบหลัก
				๒๕๖๖ (บาท)	๒๕๖๗ (บาท)	๒๕๖๘ (บาท)	๒๕๖๙ (บาท)	๒๕๗๐ (บาท)			
๑	โครงการสนับสนุนการเสริมสร้างสวัสดิการทางสังคมให้แก่ผู้พิการ หรือทุพพลภาพ (เบี้ยยังชีพความพิการ)	- เพื่อให้คนพิการได้รับสวัสดิการจากภาครัฐ - เพื่อให้คนพิการมีรายได้ในการยังชีพเบื้องต้นมีคุณภาพชีวิตที่ดีขึ้น	คนพิการในเขตเทศบาลนครนครศรีธรรมราช	๒๗,๙๑๙,๒๐๐	๒๘,๘๔๐,๘๐๐	๒๙,๗๖๒,๔๐๐	๓๐,๖๘๔,๐๐๐	๓๑,๖๐๕,๖๐๐	คนพิการที่ยื่นแบบคำขอรับเบี้ยความพิการ ได้รับเงินคิดเป็นร้อยละ ๑๐๐	- คนพิการได้รับสวัสดิการจากภาครัฐ - คนพิการมีรายได้ในการยังชีพ	กองสวัสดิการสังคม
๒	โครงการสร้างหลักประกันรายได้ให้แก่ผู้สูงอายุ (เบี้ยยังชีพผู้สูงอายุ)	- เพื่อให้ผู้สูงอายุได้รับสวัสดิการจากภาครัฐ - เพื่อให้ผู้สูงอายุมีรายได้ในการยังชีพเบื้องต้น	ผู้สูงอายุในเขตเทศบาลนครนครศรีธรรมราช	๑๑๕,๐๗๖,๔๐๐	๑๑๘,๑๐๗,๖๐๐	๑๒๑,๑๓๘,๘๐๐	๑๒๔,๑๗๐,๐๐๐	๑๒๗,๒๐๑,๒๐๐	ผู้สูงอายุที่ยื่นแบบคำขอรับเงินเบี้ยยังชีพผู้สูงอายุและมีคุณสมบัติครบถ้วนได้รับเงินคิดเป็นร้อยละ ๑๐๐	- ผู้สูงอายุได้รับสวัสดิการจากภาครัฐ - ผู้สูงอายุมีรายได้ในการยังชีพเบื้องต้น	กองสวัสดิการสังคม
๓	โครงการสนับสนุนการจัดสวัสดิการทางสังคมแก่ผู้ด้อยโอกาสทางสังคม (เบี้ยยังชีพผู้พิการ)	- เพื่อยกระดับคุณภาพชีวิตของประชาชนในเขตเทศบาล - เพื่อลดภาระค่าใช้จ่ายและสงเคราะห์ผู้ด้อยโอกาสให้มีชีวิตอย่างปกติสุข	ผู้พิการในเขตเทศบาลนครนครศรีธรรมราช	๒,๗๗๘,๐๐๐	๒,๙๕๒,๐๐๐	๓,๑๒๖,๐๐๐	๓,๓๐๐,๐๐๐	๓,๔๗๔,๐๐๐	ผู้พิการที่ยื่นคำขอรับเงินและมีคุณสมบัติครบถ้วน ได้รับเงินคิดเป็นร้อยละ ๑๐๐	ผู้พิการและผู้ด้อยโอกาสและครอบครัวที่มีคุณภาพชีวิตที่ดีขึ้น	กองสวัสดิการสังคม
รวม	๓ โครงการ			๑๔๕,๗๗๓,๖๐๐	๑๔๙,๙๐๐,๔๐๐	๑๕๔,๐๒๗,๒๐๐	๑๕๘,๑๕๔,๐๐๐	๑๖๒,๒๘๐,๘๐๐			

รายละเอียดโครงการพัฒนา
แผนพัฒนาท้องถิ่น (พ.ศ.๒๕๖๖ - ๒๕๗๐) ทบพทวน ครั้งที่ ๑/๒๕๖๕
เทศบาลนครนครศรีธรรมราช

ก. ยุทธศาสตร์จังหวัดที่ ๔ การพัฒนาคน ชุมชน และสังคมให้น่าอยู่ เข้มแข็ง ตามปรัชญาเศรษฐกิจพอเพียง

ข. ยุทธศาสตร์การพัฒนาของ อปท. ในเขตจังหวัดที่ ๓ การพัฒนาสังคมและคุณภาพชีวิต

๔. ยุทธศาสตร์การพัฒนาด้านสังคม การศึกษา ศาสนา และวัฒนธรรม

๔.๔ กลยุทธ์ พัฒนาการสวัสดิการสังคม

แผนงานสังคมสงเคราะห์

ที่	โครงการ	วัตถุประสงค์	เป้าหมาย (ผลผลิตของโครงการ)	งบประมาณ					ตัวชี้วัด (KPI)	ผลที่คาดว่าจะได้รับ	หน่วยงาน รับผิดชอบหลัก
				๒๕๖๖ (บาท)	๒๕๖๗ (บาท)	๒๕๖๘ (บาท)	๒๕๖๙ (บาท)	๒๕๗๐ (บาท)			
๑	โครงการโรงเรียนวัยใส เทศบาลนครนครศรีธรรมราช	- เพื่อช่วยเสริมสร้างศักยภาพของบุคคลในชุมชนได้ - ทำให้สังคมผู้สูงอายุเป็นสังคมที่มีคุณภาพ	ผู้สูงอายุในชุมชนเขตเทศบาลนครนครศรีธรรมราช จำนวนรุ่นละไม่น้อยกว่า ๓๐ คน	๔๐๐,๐๐๐	๔๐๐,๐๐๐	๔๐๐,๐๐๐	๔๐๐,๐๐๐	๔๐๐,๐๐๐	- ร้อยละของจำนวนนักเรียนวัยใสที่เข้าร่วมกิจกรรม/เรียน ร้อยละ ๘๕ ของเป้าหมาย - ร้อยละของนักเรียนวัยใสสำเร็จการศึกษาตามหลักสูตรไม่น้อยกว่าร้อยละ ๘๕	- ผู้สูงอายุได้รับการเรียนรู้ตลอดชีวิต - ผู้สูงอายุมีสุขภาพดีทั้งกายและจิตใจ - ผู้สูงอายุมีคุณภาพชีวิตที่ดี	กองสวัสดิการสังคม
๒	โครงการศูนย์ส่งเสริมสุขภาพและพัฒนาศักยภาพของผู้สูงอายุ	- เพื่อส่งเสริมการรวมกลุ่มของผู้สูงอายุในการจัดกิจกรรมต่างๆ เช่น พิธีกรรมทางศาสนา อบรมสัมมนา แก่ผู้สูงอายุในเขตเทศบาลฯ	ส่งเสริมการจัดกิจกรรมต่างๆ แก่ผู้สูงอายุ	๘๐๐,๐๐๐	๘๐๐,๐๐๐	๘๐๐,๐๐๐	๘๐๐,๐๐๐	๘๐๐,๐๐๐	มีการจัดกิจกรรมและสวัสดิการครอบคลุมตามเป้าหมายโครงการ ร้อยละ ๑๐๐	ผู้สูงอายุได้รับสวัสดิการ การดูแลและพัฒนาคุณภาพชีวิตแบบองค์รวม	กองสวัสดิการสังคม

ที่	โครงการ	วัตถุประสงค์	เป้าหมาย (ผลผลิตของโครงการ)	งบประมาณ					ตัวชี้วัด (KPI)	ผลที่คาดว่าจะ ได้รับ	หน่วยงาน รับผิดชอบหลัก
				๒๕๖๖ (บาท)	๒๕๖๗ (บาท)	๒๕๖๘ (บาท)	๒๕๖๙ (บาท)	๒๕๗๐ (บาท)			
๓	โครงการจัดหากายอุปกรณ์ สำหรับผู้พิการ/ผู้สูงอายุที่ ยากไร้	เพื่อช่วยเหลือผู้สูงอายุ/ ผู้พิการที่ยากไร้โดยจัดหา กายอุปกรณ์ให้	ส่งเคราะห์ผู้สูงอายุ/ ผู้พิการที่ยากไร้ในชุมชน	๓๐,๐๐๐	๓๐,๐๐๐	๓๐,๐๐๐	๓๐,๐๐๐	๓๐,๐๐๐	ผู้สูงอายุ/ผู้พิการที่ขอ รับกายอุปกรณ์ ได้รับ กายอุปกรณ์ ๑๐๐%	ผู้สูงอายุ/ผู้พิการ สามารถ ดำเนินชีวิตประจำวันได้ สะดวกมากขึ้น	กองสวัสดิการ สังคม
๔	โครงการสงเคราะห์ครอบครัว ผู้ประสบสาธารณภัย และผู้ยากไร้ในชุมชน	สงเคราะห์ผู้ประสบภัยต่างๆ และผู้ยากไร้ในชุมชน	ช่วยเหลือสงเคราะห์ ผู้ประสบภัยและผู้ยาก ไร้ในชุมชน	๑๐๐,๐๐๐	๑๐๐,๐๐๐	๑๐๐,๐๐๐	๑๐๐,๐๐๐	๑๐๐,๐๐๐	ร้อยละของประชาชน ผู้ประสบภัยและผู้ยากไร้ ผู้ด้อยโอกาสทางสังคม ที่ขอรับความช่วยเหลือ และได้รับความช่วยเหลือ	ผู้ประสบปัญหาได้รับ การช่วยเหลืออย่างทัน ทั่วถึง	กองสวัสดิการ สังคม
๕	โครงการเยี่ยมบ้านผู้ยากไร้ ในชุมชน	เพื่อลงเยี่ยมครอบครัวผู้ยาก ไร้ในชุมชน และให้คำแนะนำ ความรู้ด้านต่าง ๆ พร้อมทั้ง ช่วยเหลือด้านเครื่องอุปโภค บริโภค	ครอบครัวได้รับการช่วย เหลือและแก้ไขปัญหา เร่งด่วน จำนวน ๕๐ ครัวเรือน	๑๐๐,๐๐๐	๑๐๐,๐๐๐	๑๐๐,๐๐๐	๑๐๐,๐๐๐	๑๐๐,๐๐๐	ร้อยละ ๖๐ ของครอบ ครัวได้รับการช่วย เหลือและแก้ไขปัญหา ได้	ครอบครัวได้รับการแก้ ไขปัญหาและได้รับการ ช่วยเหลืออย่างทันทั่วถึง	กองสวัสดิการ สังคม
๖	โครงการส่งเสริมภูมิปัญญา ผู้สูงอายุ	เพื่อส่งเสริมศักยภาพคุณค่า ภูมิปัญญาของผู้สูงอายุให้ ลูกหลานและคนในสังคม ได้เรียนรู้ พร้อมทั้งอนุรักษ์ ภูมิปัญญาให้คงอยู่	ผู้สูงอายุภูมิปัญญา เด็ก เยาวชน และ ประชาชน ในเขต เทศบาลนครนครศรี ธรรมราช	๑๐๐,๐๐๐	๑๐๐,๐๐๐	๑๐๐,๐๐๐	๑๐๐,๐๐๐	๑๐๐,๐๐๐	มีการถ่ายทอดและ เรียนรู้ภูมิปัญญา อย่างน้อย ๑ สาขา	ผู้สูงอายุได้รับการ ส่งเสริมศักยภาพด้าน การถ่ายทอดภูมิปัญญา ให้เด็ก เยาวชน และ ประชาชนได้เรียนรู้	กองสวัสดิการ สังคม

ที่	โครงการ	วัตถุประสงค์	เป้าหมาย (ผลผลิตของโครงการ)	งบประมาณ					ตัวชี้วัด (KPI)	ผลที่คาดว่าจะได้รับ	หน่วยงาน รับผิดชอบหลัก
				๒๕๖๖ (บาท)	๒๕๖๗ (บาท)	๒๕๖๘ (บาท)	๒๕๖๙ (บาท)	๒๕๗๐ (บาท)			
๗	โครงการซ่อมแซมที่อยู่อาศัยสำหรับผู้ด้อยโอกาสและผู้ยากไร้ในชุมชน	เพื่อปรับปรุงซ่อมแซมที่อยู่อาศัยของผู้ด้อยโอกาสและผู้ยากไร้ ให้มีความมั่นคงเหมาะสมและปลอดภัยในชีวิต	เด็ก สตรี ผู้พิการ ผู้สูงอายุที่ด้อยโอกาส ประสบปัญหาเรื่องที่อยู่อาศัยชำรุดทรุดโทรม มีความเป็นอยู่ที่ยากลำบาก จำนวน ๕ หลัง/ปี	๑๕๐,๐๐๐	๑๕๐,๐๐๐	๑๕๐,๐๐๐	๑๕๐,๐๐๐	๑๕๐,๐๐๐	ร้อยละ ๙๐ ของผู้ที่ยื่นขอรับความช่วยเหลือซ่อมแซมที่อยู่อาศัยได้ รับการช่วยเหลือ	ผู้ที่ประสบปัญหาได้รับการปรับปรุงซ่อมแซมที่อยู่อาศัยให้มีความมั่นคงแข็งแรงเหมาะสม มีความปลอดภัยในชีวิต	กองสวัสดิการสังคม
๘	โครงการอบรมและฟื้นฟูศักยภาพในการประกอบอาชีพของคนพิการและผู้ดูแลคนพิการในชุมชน	<ul style="list-style-type: none"> - เพื่อให้คนพิการและผู้ดูแลคนพิการได้เข้าถึงสิทธิตาม พรบ.ส่งเสริมและพัฒนาคุณภาพชีวิตคนพิการ พ.ศ.๒๕๕๐ - เพื่อให้คนพิการและผู้ดูแลคนพิการได้มีทางเลือกในการประกอบอาชีพตามที่ถนัดและเหมาะสม - เพื่อฟื้นฟูศักยภาพในการประกอบอาชีพ แบ่งเบาภาระภายในครอบครัว - เพื่อส่งเสริมให้คนพิการและผู้ดูแลคนพิการได้มีส่วนร่วมในสังคม เกิดการรวมกลุ่ม การสร้างเครือข่ายคนพิการ 	จัดอบรมให้ความรู้แก่คนพิการและผู้ดูแลคนพิการด้านการส่งเสริมการประกอบอาชีพ จำนวน ๒ รุ่นๆละ ๒๐ คน	๖๐,๐๐๐	๖๐,๐๐๐	๖๐,๐๐๐	๖๐,๐๐๐	๖๐,๐๐๐	คนพิการและผู้ดูแลคนพิการได้มีทางเลือกในการประกอบอาชีพตามที่ถนัดและเหมาะสม	<ul style="list-style-type: none"> - คนพิการและผู้ดูแลคนพิการได้เข้าถึงสิทธิตาม พรบ.ส่งเสริมและพัฒนาคุณภาพชีวิตคนพิการ พ.ศ.๒๕๕๐ - คนพิการและผู้ดูแลคนพิการได้มีทางเลือกในการประกอบอาชีพตามที่ถนัดและเหมาะสม - คนพิการและผู้ดูแลได้รับการฟื้นฟูศักยภาพในการประกอบอาชีพ แบ่งเบาภาระภายในครอบครัว - คนพิการและผู้ดูแลคนพิการได้มีส่วนร่วมในสังคม เกิดการรวมกลุ่ม การสร้างเครือข่ายคนพิการ 	กองสวัสดิการสังคม

ที่	โครงการ	วัตถุประสงค์	เป้าหมาย (ผลผลิตของโครงการ)	งบประมาณ					ตัวชี้วัด (KPI)	ผลที่คาดว่าจะ จะได้รับ	หน่วยงาน รับผิดชอบหลัก
				๒๕๖๖ (บาท)	๒๕๖๗ (บาท)	๒๕๖๘ (บาท)	๒๕๖๙ (บาท)	๒๕๗๐ (บาท)			
๙	โครงการทุนการศึกษาสำหรับนักเรียนผู้ยากจนหรือผู้ด้อยโอกาส	<ul style="list-style-type: none"> - เพื่อเปิดโอกาสให้เด็กยากจนหรือด้อยโอกาสได้รับการศึกษาอย่างต่อเนื่อง - เพื่อแบ่งเบาภาระทางเศรษฐกิจของผู้ปกครองที่มีฐานะยากจนหรือด้อยโอกาส - เพื่อปลูกฝังให้เด็กมีความสำนึกรับผิดชอบต่อตนเอง สังคม และครอบครัว 	นักเรียนที่อาศัยอยู่ในครอบครัวยากจนหรือผู้ด้อยโอกาสระดับประถมศึกษาและมัธยมศึกษาในโรงเรียนสังกัดเทศบาลนครนครศรีธรรมราช หรือโรงเรียนสังกัดอื่นๆ ที่อาศัยอยู่ในเขตเทศบาลนครศรีธรรมราช ทุนละ ๑,๐๐๐ บาท	๑,๐๐๐,๐๐๐	๑,๐๐๐,๐๐๐	๑,๐๐๐,๐๐๐	๑,๐๐๐,๐๐๐	๑,๐๐๐,๐๐๐	ร้อยละของผู้มีสิทธิรับทุนการศึกษาได้รับทุนการศึกษา	ผู้มีสิทธิรับทุนการศึกษาได้รับทุนการศึกษาครบถ้วน	กองสวัสดิการสังคม
รวม	๙ โครงการ			๒,๗๔๐,๐๐๐	๒,๗๔๐,๐๐๐	๒,๗๔๐,๐๐๐	๒,๗๔๐,๐๐๐	๒,๗๔๐,๐๐๐			

รายละเอียดโครงการพัฒนา
แผนพัฒนาท้องถิ่น (พ.ศ.๒๕๖๖ - ๒๕๗๐) ทบพทวน ครั้งที่ ๑/๒๕๖๕
เทศบาลนครนครศรีธรรมราช

ก. ยุทธศาสตร์จังหวัดที่ ๔ การพัฒนาคน ชุมชน และสังคมให้น่าอยู่ เข้มแข็ง ตามปรัชญาเศรษฐกิจพอเพียง

ข. ยุทธศาสตร์การพัฒนาของ อปท. ในเขตจังหวัดที่ ๓ การพัฒนาสังคมและคุณภาพชีวิต

๔. ยุทธศาสตร์การพัฒนาด้านสังคม การศึกษา ศาสนา และวัฒนธรรม

๔.๔ กลยุทธ์ พัฒนาการสวัสดิการสังคม

แผนงานอุตสาหกรรมและการโยธา

ที่	โครงการ	วัตถุประสงค์	เป้าหมาย (ผลผลิตของโครงการ)	งบประมาณ					ตัวชี้วัด (KPI)	ผลที่คาดว่าจะได้รับ	หน่วยงาน รับผิดชอบหลัก
				๒๕๖๖ (บาท)	๒๕๖๗ (บาท)	๒๕๖๘ (บาท)	๒๕๖๙ (บาท)	๒๕๗๐ (บาท)			
๑	โครงการติดตั้งเวทีห้องประชุม อาคารศูนย์ฟื้นฟูสุขภาพพัฒนาศักยภาพผู้สูงอายุและศูนย์เรียนรู้ชุมชน เทศบาลนครนครศรีธรรมราช	เพื่อให้มีพื้นที่สำหรับการจัดประชุมและกิจกรรมต่าง ๆ ในห้องประชุมที่เป็นสัดส่วนและเหมาะสม	ติดตั้งเวทีห้องประชุม ขนาดพื้นที่ไม่น้อยกว่า ๒.๘๕ x ๔.๘๕ เมตร สูง ๑๗ เซนติเมตร ตามรูปแบบและรายการของเทศบาล	๑๐๐,๐๐๐	-	-	-	-	มีเวทีสำหรับดำเนินกิจกรรมในห้องประชุม จำนวน ๑ เวที	มีพื้นที่สำหรับดำเนินกิจกรรมที่เป็นสัดส่วน และมีความเหมาะสม	กองสวัสดิการสังคม
รวม	๑ โครงการ			๑๐๐,๐๐๐	-	-	-	-			

รายละเอียดโครงการพัฒนา
แผนพัฒนาท้องถิ่น (พ.ศ.๒๕๖๖ - ๒๕๗๐) ทบทวน ครั้งที่ ๑/๒๕๖๕
เทศบาลนครนครศรีธรรมราช

ก. ยุทธศาสตร์จังหวัดที่ ๔ การพัฒนาคน ชุมชน และสังคมให้น่าอยู่ เข้มแข็ง ตามปรัชญาเศรษฐกิจพอเพียง

ข. ยุทธศาสตร์การพัฒนาของ อปท. ในเขตจังหวัดที่ ๓ การพัฒนาสังคมและคุณภาพชีวิต

๔. ยุทธศาสตร์การพัฒนาด้านสังคม การศึกษา ศาสนา และวัฒนธรรม

๔.๕ กลยุทธ์ การเสริมสร้างความเข้มแข็งของชุมชน

แผนงานสร้างความเข้มแข็งของชุมชน

ที่	โครงการ	วัตถุประสงค์	เป้าหมาย (ผลผลิตของโครงการ)	งบประมาณ					ตัวชี้วัด (KPI)	ผลที่คาดว่าจะได้รับ	หน่วยงาน รับผิดชอบหลัก
				๒๕๖๖ (บาท)	๒๕๖๗ (บาท)	๒๕๖๘ (บาท)	๒๕๖๙ (บาท)	๒๕๗๐ (บาท)			
๑	โครงการเสริมสร้างความเข้มแข็งของสถาบันครอบครัวในชุมชน	- เพื่อสร้างความรักและสร้างสัมพันธ์ภาพที่ดีระหว่างสมาชิกในครอบครัว - เพื่อให้สมาชิกในครอบครัวได้ตระหนักถึงความสำคัญของสถาบันครอบครัวซึ่งเป็นสถาบันฐานรากในการพัฒนาชุมชนและสังคม - เพื่อส่งเสริมการมีส่วนร่วมในการรับผิดชอบต่อสังคมและแก้ไขปัญหาต่างๆ ที่อาจจะส่งผลต่อสถาบันครอบครัว	จัดกิจกรรมอบรมให้ความรู้และจัดเวทีเรียนรู้เพื่อสร้างความสัมพันธ์ของสมาชิกในครอบครัว (พ่อ/แม่/ลูก/ปู่/ย่า/ตา/ยาย ฯลฯ) จำนวน ๖๗ ครัวเรือน	๔๐๐,๐๐๐	๔๐๐,๐๐๐	๔๐๐,๐๐๐	๔๐๐,๐๐๐	๔๐๐,๐๐๐	ร้อยละ ๘๐ ของกลุ่มเป้าหมาย เข้าใจหลัก การดำเนินชีวิตที่ เหมาะสม รู้เท่าทันและ ใฝ่ระวังปัญหาทาง สังคมที่จะส่งผลกระทบต่อสถาบันครอบครัว	- สมาชิกครอบครัวตระหนัก ถึงความสำคัญของ สถาบันครอบครัว เข้าใจ หลักการดำเนินชีวิตที่ เหมาะสม รู้เท่าทันและ ใฝ่ระวังปัญหาของ ครอบครัวที่อาจเกิดขึ้น - สามารถสร้างความสัมพันธ์ที่ดีระหว่างสมาชิกในครอบครัว คือ เกิด ความรัก ความเข้าใจ และความผูกพันระหว่าง พ่อแม่ลูก มีการสื่อสาร	กองสวัสดิการสังคม

ที่	โครงการ	วัตถุประสงค์	เป้าหมาย (ผลผลิตของโครงการ)	งบประมาณ					ตัวชี้วัด (KPI)	ผลที่คาดว่าจะ จะได้รับ	หน่วยงาน รับผิดชอบหลัก
				๒๕๖๖ (บาท)	๒๕๖๗ (บาท)	๒๕๖๘ (บาท)	๒๕๖๙ (บาท)	๒๕๗๐ (บาท)			
										ที่ดีระหว่างสมาชิกใน ครอบครัว และมีการใช้ หลักธรรม(คุณธรรม/ จริยธรรม)ในการดำเนินชีวิต - สมาชิกครอบครัวได้ รับการปลูกฝังจิตสำนึก ที่ดี รับผิดชอบต่อหน้าที่และ ความรับผิดชอบของ ตนเองที่มีต่อครอบครัว	
๒	โครงการสภาเด็กและ เยาวชนในระดับเทศบาล	เพื่อให้มีองค์กรกลางของ เด็กในการขับเคลื่อนกำหนด กิจกรรมและดำเนินกิจกรรม ตามความต้องการของเด็ก	จัดอบรมคณะกรรมการ สภาเด็กและเยาวชน/ สมาชิกเด็กเยาวชน เทศบาลนครนครศรีฯ	๑๐๐,๐๐๐	๑๐๐,๐๐๐	๑๐๐,๐๐๐	๑๐๐,๐๐๐	๑๐๐,๐๐๐	คณะกรรมการบริหาร สภาเด็กและเยาวชน สามารถจัดกิจกรรม ในชุมชนได้	เด็กและเยาวชนมี ความสามัคคีในการ งานร่วมกันแก้ปัญหา ของเด็กด้วยตัวเอง	กองสวัสดิการ สังคม
๓	โครงการพัฒนาและ สนับสนุนการทำงานของ องค์กรชุมชน	- เพื่อให้ประสิทธิภาพการ ดำเนินงานของคณะกรรมการ ชุมชนและคณะกรรมการ ต่างๆ เป็นไปตามเป้าหมาย - เพื่อให้การดำเนินงาน ของคณะกรรมการ ชุมชนต่างๆเป็นไป ทิศทางเดียวกัน	จัดอบรมและประชุม คณะกรรมการชุมชน ต่างๆในเขตเทศบาล นครนครศรีธรรมราช	๑๕๐,๐๐๐	๑๕๐,๐๐๐	๑๕๐,๐๐๐	๑๕๐,๐๐๐	๑๕๐,๐๐๐	ชุมชนในเขต เทศบาลทุกชุมชน	- ชุมชนและเทศบาล มีแนวทางในการ ดำเนินงานไปทิศทาง เดียวกัน - การดำเนินงานของ คณะกรรมการชุมชน มีประสิทธิภาพมากขึ้น	กองสวัสดิการ สังคม

ที่	โครงการ	วัตถุประสงค์	เป้าหมาย (ผลผลิตของโครงการ)	งบประมาณ					ตัวชี้วัด (KPI)	ผลที่คาดว่าจะ ได้รับ	หน่วยงาน รับผิดชอบหลัก
				๒๕๖๖ (บาท)	๒๕๖๗ (บาท)	๒๕๖๘ (บาท)	๒๕๖๙ (บาท)	๒๕๗๐ (บาท)			
๔	โครงการจัดกิจกรรมชุมชน เพื่อส่งเสริมประเพณี ศาสนาวัฒนธรรม และการท่องเที่ยว	- เพื่อส่งเสริมปลูกฝังให้ เด็กและเยาวชนได้ร่วมสืบสาน ประเพณีและวัฒนธรรมท้องถิ่น - เพื่อส่งเสริมวิถีปฏิบัติทาง ศาสนาให้เด็กและเยาวชน ยึดถือปฏิบัติได้อย่างถูกต้อง	ฝึกอบรมหรือส่งเสริม การจัดกิจกรรม ประเพณี ศาสนา วัฒนธรรมและ การท่องเที่ยวให้แก่ องค์กรชุมชน	๕๐,๐๐๐	๕๐,๐๐๐	๕๐,๐๐๐	๕๐,๐๐๐	๕๐,๐๐๐	ประชาชนในเขต เทศบาลฯ ร้อยละ ๘๐ รู้หลักปฏิบัติทาง ศาสนาและวัฒนธรรม	- ชุมชนได้รับความรู้ ความเข้าใจในวิถีปฏิบัติ และคำสอนของศาสนา - ชุมชนมีส่วนร่วมใน การทำงานบำรุงรักษา ประเพณี ศาสนา และ วัฒนธรรมอันดีงามท้องถิ่น ให้คงอยู่สืบไป	กองสวัสดิการ สังคม
๕	โครงการส่งเสริมแม่บ้าน และเยาวชนจัดกิจกรรม งานประเพณีบุญสารท เดือนสิบ	- เพื่อเผยแพร่ผลงานข้อมูล ข่าวสารและการบริหารงาน - เพื่อส่งเสริมความสัมพันธ์ อันดีงามระหว่างชุมชน โรงเรียนและเทศบาลฯ - เพื่อส่งเสริมให้ประชาชน และเยาวชนกล้าแสดงออก - อนุรักษ์ประเพณีท้องถิ่น	จัดเวทีการแสดงของ องค์กรชุมชนในเขต เทศบาลฯ โรงเรียน ศูนย์พัฒนาเด็กเล็กและ การเผยแพร่ข้อมูลข่าวสาร ใหม่ๆ ผลงานของ เทศบาลฯ ระยะเวลา ๑๐ วัน ๑๐ คืน	๑,๐๐๐,๐๐๐	๑,๐๐๐,๐๐๐	๑,๐๐๐,๐๐๐	๑,๐๐๐,๐๐๐	๑,๐๐๐,๐๐๐	ประชาชนในเขต เทศบาลฯ ร้อยละ ๘๐ กล้าแสดงออก รู้รัก สามัคคี	- ประชาชนได้รับทราบ ข้อมูลข่าวสารและงาน ของเทศบาลฯ - ชุมชนได้มีโอกาส แสดงออกและร่วมกัน อนุรักษ์งานประเพณี ท้องถิ่นสืบไป - เผยแพร่จำหน่าย สินค้าชุมชน มีรายได้ เพิ่มขึ้น	กองสวัสดิการ สังคม

ที่	โครงการ	วัตถุประสงค์	เป้าหมาย (ผลผลิตของโครงการ)	งบประมาณ					ตัวชี้วัด (KPI)	ผลที่คาดว่าจะได้รับ	หน่วยงาน รับผิดชอบหลัก
				๒๕๖๖ (บาท)	๒๕๖๗ (บาท)	๒๕๖๘ (บาท)	๒๕๖๙ (บาท)	๒๕๗๐ (บาท)			
๖	โครงการพัฒนาศักยภาพเด็กและเยาวชนพันธุ์ใหม่ในเขตเทศบาล	<ul style="list-style-type: none"> - เพื่อสร้างผู้นำเด็กและเยาวชนในการต่อต้านและป้องกันการแพร่ระบาดของยาเสพติด - เพื่อเปิดพื้นที่ให้เด็กและเยาวชนได้แสดงศักยภาพของตนเองอย่างสร้างสรรค์ทางด้านวิชาการ ศิลปะ ดนตรี งานฝีมือและอื่นๆ - เพื่อให้เด็กและเยาวชนบำเพ็ญประโยชน์แก่ส่วนรวม และใช้เวลาว่างให้เกิดประโยชน์ 	<ul style="list-style-type: none"> - จัดกิจกรรม จำนวน ๓ กิจกรรม ๑) กิจกรรมเด็ก เยาวชนพันธุ์ใหม่ด้านยาเสพติด ๒) กิจกรรมพื้นที่สร้างสรรค์เยาวชนพันธุ์ใหม่ ๓) กิจกรรมจิตอาสาช่วยเหลือสังคมและกิจกรรมอื่นๆที่เกี่ยวข้อง 	๖๐๐,๐๐๐	๖๐๐,๐๐๐	๖๐๐,๐๐๐	๖๐๐,๐๐๐	๖๐๐,๐๐๐	ร้อยละ ๖๐ ของเยาวชนห่างไกลยาเสพติด และสามารถใช้พื้นที่ในการแสดงออกถึงศักยภาพอย่างสร้างสรรค์ รวมทั้งมีจิตอาสาในการทำกิจกรรมต่างๆ ในการช่วยเหลือสังคม	<ul style="list-style-type: none"> - มีผู้นำเด็กและเยาวชนในการต่อต้านและป้องกันการแพร่ระบาดของยาเสพติดในชุมชน - เด็กและเยาวชนได้แสดงถึงศักยภาพของตนเองอย่างสร้างสรรค์ในด้านต่างๆ - เด็กและเยาวชนบำเพ็ญตนเป็นประโยชน์แก่ส่วนรวมและใช้เวลาว่างให้เกิดประโยชน์ 	กองสวัสดิการสังคม
๗	โครงการจัดตั้งชุมชนและเลือกกรรมการชุมชนในเขตเทศบาลนครนครศรีธรรมราช	<ul style="list-style-type: none"> - จัดตั้งชุมชนย่อย - ประชุมเลือกกรรมการชุมชน 	จัดตั้งชุมชนย่อยและประชุมเลือกกรรมการชุมชนในเขตเทศบาล	๕๐,๐๐๐	๕๐,๐๐๐	๕๐๐,๐๐๐	๕๐,๐๐๐	๕๐,๐๐๐	จัดตั้งชุมชนย่อยและประชุมเลือกกรรมการชุมชนได้ ๑๐๐%	<ul style="list-style-type: none"> - สร้างระบอบประชาธิปไตยในชุมชน - ประชาชนมีส่วนร่วมในการพัฒนาชุมชนและท้องถิ่น - ประชาชนมีส่วนร่วมแก้ไขปัญหา โครงสร้างต่างๆ ในชุมชน 	กองสวัสดิการสังคม

ที่	โครงการ	วัตถุประสงค์	เป้าหมาย (ผลผลิตของโครงการ)	งบประมาณ					ตัวชี้วัด (KPI)	ผลที่คาดว่าจะ ได้รับ	หน่วยงาน รับผิดชอบหลัก
				๒๕๖๖ (บาท)	๒๕๖๗ (บาท)	๒๕๖๘ (บาท)	๒๕๖๙ (บาท)	๒๕๗๐ (บาท)			
๘	โครงการเทศบาลสัญจรพบประชาชนเพื่อบริการและพัฒนา	๑. เพื่อพบประชาชนและรับฟังข้อเสนอแนะต่างๆ และแนวทางแก้ไขปัญหาในชุมชน ๒. เพื่อร่วมกับชุมชนในการพัฒนาสิ่งแวดล้อมและแก้ไขปัญหต่างๆ ในชุมชน ๓. เพื่อให้ประชาชนในชุมชนได้รับการบริการด้านสาธารณสุขและบริการอื่นๆ อย่างทั่วถึง ๔. เพื่อเป็นการสร้างรายได้เสริมให้กับประชาชนในชุมชน	ออกหน่วยบริการสัญจรเคลื่อนที่แก่ประชาชนในเขตเทศบาลนครนครศรีธรรมราช โดยนำหน่วยงานราชการและเอกชนเข้าร่วมกิจกรรมตลอดจนหน่วยงาน/ร้านค้าต่างๆ	๒,๐๐๐,๐๐๐	๒,๐๐๐,๐๐๐	๒,๐๐๐,๐๐๐	๒,๐๐๐,๐๐๐	๒,๐๐๐,๐๐๐	ประชาชนในเขตเทศบาลทุกชุมชนได้รับบริการด้านต่างๆ จากเทศบาลนครศรีธรรมราชอย่างทั่วถึง	ประชาชนในเขตเทศบาลนครนครศรีธรรมราช ได้รับบริการด้านต่างๆ จากเทศบาลอย่างทั่วถึงและมีส่วนร่วมในการดูแลพัฒนาชุมชนของตนเองและเกิดความร่วมมือระหว่างเทศบาลฯ กับประชาชนในการแก้ไขปัญหาภายในชุมชน	กองสวัสดิการสังคม
๙	โครงการส่งเสริมและสนับสนุนการจัดทำแผนชุมชน	- เพื่อให้เกิดความสอดคล้องเชื่อมโยงระหว่างแผนพัฒนาในระดับพื้นที่กับแผนพัฒนาท้องถิ่นเกิดประสิทธิภาพ - เพื่อส่งเสริมการมีส่วนร่วมของประชาชนในการกำหนดประเด็นปัญหา แนวทางการพัฒนาท้องถิ่น - ให้เกิดการบูรณาการอย่างเป็นรูปธรรมจากทุกภาคส่วน	จัดทำแผนชุมชนในเขตเทศบาลนครศรีธรรมราช ทุกชุมชน	๑๒๐,๐๐๐	๑๒๐,๐๐๐	๑๒๐,๐๐๐	๑๒๐,๐๐๐	๑๒๐,๐๐๐	- ชุมชนรู้กระบวนการจัดทำแผนชุมชนและแผนชุมชนสามารถใช้เป็นแนวทางในการแก้ปัญหาตามความต้องการของชุมชนได้ไม่น้อยกว่า ๗๐%	- แก้ไขปัญหาความเดือดร้อนของชุมชนได้ - ประชาชนได้ร่วมคิดร่วมแก้ไขปัญหาต่างๆ ของชุมชน	กองสวัสดิการสังคม

ที่	โครงการ	วัตถุประสงค์	เป้าหมาย (ผลผลิตของโครงการ)	งบประมาณ					ตัวชี้วัด (KPI)	ผลที่คาดว่าจะได้รับ	หน่วยงาน รับผิดชอบหลัก
				๒๕๖๖ (บาท)	๒๕๖๗ (บาท)	๒๕๖๘ (บาท)	๒๕๖๙ (บาท)	๒๕๗๐ (บาท)			
๑๐	โครงการพัฒนาศักยภาพ เครือข่ายสตรีในเขตเทศบาล นครนครศรีธรรมราช	- เพื่อพัฒนาศักยภาพของ สตรี นำไปสู่การสร้างภาคี เครือข่ายสตรีที่มีความเข้ม แข็ง ร่วมขับเคลื่อนกิจกรรม การพัฒนาด้านต่าง ๆ ของ ชุมชนและสังคม - เพื่อกระตุ้นให้สตรีมีความ รู้ ความสามารถและสร้าง แนวคิดในการพัฒนาตนเอง พัฒนาครอบครัว พัฒนากลุ่ม และสามารถขยายผล ความรู้สู่ชุมชนของ ตนเอง - เพื่อส่งเสริมการมีส่วนร่วม ในการกำหนดแผนงาน/ โครงการเพื่อการพัฒนาและ แก้ไขปัญหาคุณภาพชีวิต ของสตรีให้ครอบคลุม ทุกด้าน/ทุกช่วงวัย ตามนโยบายของรัฐบาล ให้บรรลุผลสำเร็จตามเป้า หมาย	- จัดประชุมคณะ กรรมการสตรีเทศบาล และคณะกรรมการ สตรีชุมชน ไตรมาสละ ๑ ครั้ง - จัดอบรมพัฒนา ศักยภาพแก่คณะกรรมการ การสตรีเทศบาล/ชุมชน อย่างน้อยปีละ ๑ ครั้ง	๔๐๐,๐๐๐	๔๐๐,๐๐๐	๔๐๐,๐๐๐	๔๐๐,๐๐๐	๔๐๐,๐๐๐	กลุ่มสตรีในชุมชนได้ มีส่วนร่วมในกิจกรรม และขับเคลื่อนการ พัฒนาชุมชนและ สังคม	- สตรีในเขตเทศบาล นครนครศรีธรรมราช ได้รับการพัฒนาศักยภาพ สร้างภาคีเครือข่ายสตรี ที่มีความเข้มแข็ง สามารถ ขับเคลื่อนกิจกรรมการ พัฒนาด้านต่าง ๆ ของ ชุมชนและสังคม - สตรีในเขตเทศบาล นครนครศรีธรรมราช มีความรู้ความสามารถ และเกิดแนวคิดในการ พัฒนาตนเอง พัฒนา ครอบครัว พัฒนากลุ่ม และสามารถขยายผล ความรู้สู่ชุมชนของตนเอง - สตรีในเขตเทศบาล นครนครศรีธรรมราช มีส่วนร่วมในการกำหนด แผนงาน/โครงการเพื่อ การพัฒนาและแก้ไข ปัญหาคุณภาพชีวิตของ สตรีได้ครอบคลุม ทุกด้าน/ทุกช่วงวัย ชุมชนและสังคม	กองสวัสดิการ สังคม

ที่	โครงการ	วัตถุประสงค์	เป้าหมาย (ผลผลิตของโครงการ)	งบประมาณ					ตัวชี้วัด (KPI)	ผลที่คาดว่าจะ ได้รับ	หน่วยงาน รับผิดชอบหลัก
				๒๕๖๖ (บาท)	๒๕๖๗ (บาท)	๒๕๖๘ (บาท)	๒๕๖๙ (บาท)	๒๕๗๐ (บาท)			
๑๑	โครงการสัมมนาและพัฒนา ศักยภาพคณะกรรมการ ชุมชน	- เพื่ออบรมให้ความรู้ในการ เตรียมความพร้อมด้วยบทบาท หน้าที่ และภารกิจของการ พัฒนาแบบพึ่งตนเองให้กับ กรรมการชุมชนเป็นผู้มีศักยภาพ ในตนเอง มีทัศนคติที่ดี ดำเนิน การพัฒนาชุมชนอย่างถูกต้อง ตามกระบวนการและทิศทาง การพัฒนาชุมชนของเทศบาล นครนครศรีธรรมราช - เพื่อเป็นการพัฒนาศักยภาพ ของคณะกรรมการชุมชนให้ สามารถนำไปใช้ในการพัฒนา ชุมชนของตนเองให้เป็นชุมชน นำอยู่มากขึ้น สามารถแลกเปลี่ยน การเรียนรู้จากชุมชนหนึ่งไป	จัดอบรมและศึกษาดูงาน ของผู้นำชุมชนและ คณะกรรมการชุมชนใน เขตเทศบาลนครนครศรี ธรรมราช	๑,๖๐๐,๐๐๐	๑,๖๐๐,๐๐๐	๑,๖๐๐,๐๐๐	๑,๖๐๐,๐๐๐	๑,๖๐๐,๐๐๐	ร้อยละ ๖๐ ของผู้นำ และคณะกรรมการชุมชน ที่เข้าร่วมโครงการฯ ได้ นำความรู้ทักษะและ ประสบการณ์จากการ ฝึกอบรมและเรียนรู้ นำมาพัฒนาและปรับ ใช้ในชุมชนของตนเอง	- ทำให้คณะกรรมการ ชุมชนและผู้ที่เกี่ยวข้อง อบรมได้รับความรู้และมี การเตรียมความพร้อมด้าน บทบาท หน้าที่ และภารกิจ ของการพัฒนาแบบพึ่ง ตนเองให้กับคณะกรรมการ การพัฒนาชุมชนเป็นผู้มี ศักยภาพในตนเอง มีทัศน คติที่ดี ดำเนินการพัฒนา ชุมชนอย่างถูกต้องตาม กระบวนการและทิศทาง การพัฒนาชุมชนของ เทศบาลนครนครศรี ธรรมราช - ทำให้คณะกรรมการ	กองสวัสดิการ สังคม
		อีกชุมชนหนึ่งได้ - เพื่ออบรมให้ความรู้เกี่ยวกับ การสร้างเครือข่าย การสร้าง ประชาคมในชุมชน ให้เข้า มามีส่วนร่วม มีความสัมพันธ์ มีการติดต่อสื่อสารระหว่างกัน ส่งเสริมให้มีการแลกเปลี่ยน กับการจัดทำแผนพัฒนาชุมชน							ชุมชนและผู้ที่เกี่ยวข้อง อบรม มีการพัฒนาศักย ภาพให้สามารถนำไปใช้ ในการพัฒนาชุมชนให้ เป็นชุมชนนำอยู่มากขึ้น - ทำให้มีการพัฒนา และสามารถแลกเปลี่ยน การเรียนรู้จากชุมชน หนึ่งไปอีกชุมชนหนึ่งได้		

ที่	โครงการ	วัตถุประสงค์	เป้าหมาย (ผลผลิตของโครงการ)	งบประมาณ					ตัวชี้วัด (KPI)	ผลที่คาดว่าจะได้รับ	หน่วยงาน รับผิดชอบหลัก
				๒๕๖๖ (บาท)	๒๕๖๗ (บาท)	๒๕๖๘ (บาท)	๒๕๖๙ (บาท)	๒๕๗๐ (บาท)			
		- สนับสนุนให้เกิดความร่วมมือด้วยความสมัครใจ เพื่อเป็นการพัฒนาศักยภาพของเครือข่ายชุมชนให้สามารถนำไปใช้ในการพัฒนาชุมชนของตนเองให้ชุมชนน่าอยู่มากขึ้น								- คณะกรรมการชุมชนได้รับการเสริมสร้างและพัฒนาศักยภาพความรู้ในการบริหารจัดการชุมชนและสัมผัสประสบการณ์ แหล่งเรียนรู้ที่แปลกใหม่	
๑๒	โครงการเสริมสร้างความเข้มแข็งในชุมชน	- ประชาชนมีส่วนร่วมในการพัฒนาชุมชน - ชุมชนคิดแผนงานโครงการที่ตอบสนองและแก้ไขปัญหาด้วยชุมชนเอง - สนับสนุนค่าใช้จ่าย วัสดุอุปกรณ์	ชุมชนในเขตเทศบาลทุกชุมชน	๒,๖๘๐,๐๐๐	๒,๖๘๐,๐๐๐	๒,๖๘๐,๐๐๐	๒,๖๘๐,๐๐๐	๒,๖๘๐,๐๐๐	ปัญหาในชุมชนร้อยละ ๖๐ สามารถแก้ไขและตอบสนองความต้องการได้	- ชุมชนรู้หลักบริหารจัดการโครงการ/กิจกรรมด้วยชุมชนเอง - ชุมชนเข้มแข็งอย่างยั่งยืน - ชุมชนแก้ไขปัญหาต่างๆ ด้วยชุมชนเอง	กองสวัสดิการสังคม
๑๓	โครงการกองทุนสวัสดิการชุมชน เทศบาลนครนครศรีธรรมราช	เพื่อสนับสนุนให้ชุมชนมีกองทุนสวัสดิการชุมชนที่ช่วยเหลือเกื้อกูลกัน	เป็นสวัสดิการให้กับสมาชิกตามแนวทางของมติคณะรัฐมนตรี เมื่อวันที่ ๒๙ มิถุนายน ๒๕๕๓	๒,๕๐๐,๐๐๐	๒,๕๐๐,๐๐๐	๒,๕๐๐,๐๐๐	๒,๕๐๐,๐๐๐	๒,๕๐๐,๐๐๐	จัดสวัสดิการให้กับสมาชิกไม่น้อยกว่า ๓ ด้าน	- สมาชิกกองทุนฯ ได้รับสวัสดิการ - สมาชิกกองทุนฯ มีหลักประกันความมั่นคง	กองสวัสดิการสังคม

ที่	โครงการ	วัตถุประสงค์	เป้าหมาย (ผลผลิตของโครงการ)	งบประมาณ					ตัวชี้วัด (KPI)	ผลที่คาดว่าจะ ได้รับ	หน่วยงาน รับผิดชอบหลัก
				๒๕๖๖ (บาท)	๒๕๖๗ (บาท)	๒๕๖๘ (บาท)	๒๕๖๙ (บาท)	๒๕๗๐ (บาท)			
๑๔	โครงการอบรมเพื่อป้องกัน และแก้ไขปัญหาทางสังคม	- เพื่อส่งเสริมคุณค่าศักดิ์ศรี ความเป็นมนุษย์และธรรมรงค์ ให้เกิดการเปลี่ยนค่านิยมไป ในทิศทางที่ถูกต้องอันควร - เพื่อให้ความรู้ทางวิชาการ การช่วยเหลือ แนะนำ แนวทางการแก้ปัญหาต่างๆ ทางสังคมแก่กลุ่มเป้าหมาย	จัดอบรมให้ความรู้เพื่อ ป้องกันและแก้ไข ปัญหาทางสังคมให้แก่ ประชาชนในเขต เทศบาลนครนครศรี ธรรมราช	๑๐๐,๐๐๐	๑๐๐,๐๐๐	๑๐๐,๐๐๐	๑๐๐,๐๐๐	๑๐๐,๐๐๐	ร้อยละ ๙๕ ของผู้เข้า รับการอบรมมีความรู้ ความเข้าใจเรื่องการ ป้องกันและแก้ไข ปัญหาทางสังคม	- กลุ่มเป้าหมายมีความรู้ และตระหนักถึงคุณค่า ศักดิ์ศรีแห่งความเป็น มนุษย์และเกิดการ เปลี่ยนแปลงค่านิยมไปใน ทิศทางที่ถูกต้องอันควร	กองสวัสดิการ สังคม
๑๕	โครงการติดตั้งกล้องโทรทัศน์ วงจรปิด CCTV ในชุมชน รวม ๑๘ ชุมชน ๕๐ จุด	เพื่อให้ประชาชนในชุมชน และนักท่องเที่ยวเกิดความ ปลอดภัยในชีวิตและทรัพย์สิน และเป็นการป้องปรามการก่อ อาชญากรรมในพื้นที่เทศบาล นครนครศรีธรรมราช	ติดตั้งระบบกล้องโทรทัศน์ โทรทัศน์วงจรปิดชนิด เครือข่ายแบบมุมมอง คงที่ สำหรับติดตั้ง ภายนอกอาคาร สำหรับ ใช้ในงานรักษาความ ปลอดภัยทั่วไป จำนวน ๑๐๒ ชุด พร้อมอุปกรณ์ เชื่อมต่อระบบ รวม ๑๘ ชุมชน ๕๐ จุด	๗,๗๔๗,๓๐๐					ร้อยละ ๘๐ ป้องกัน และดูแลรักษาความ ปลอดภัยกับประชาชน ในชุมชน ๑๘ ชุมชน	ประชาชนในชุมชนและ นักท่องเที่ยวมีความปลอดภัย ในชีวิตและทรัพย์สินเพิ่มขึ้น	กองสวัสดิการ สังคม
รวม	๑๔ โครงการ			๑๙,๔๙๗,๓๐๐	๑๑,๗๕๐,๐๐๐	๑๒,๒๐๐,๐๐๐	๑๑,๗๕๐,๐๐๐	๑๑,๗๕๐,๐๐๐			

รายละเอียดโครงการพัฒนา
แผนพัฒนาท้องถิ่น (พ.ศ.๒๕๖๖ - ๒๕๗๐) ทบพวน ครั้งที่ ๑/๒๕๖๕
เทศบาลนครนครศรีธรรมราช

ก. ยุทธศาสตร์จังหวัดที่ ๔ การพัฒนาคน ชุมชน และสังคมให้น่าอยู่ เข้มแข็ง ตามปรัชญาเศรษฐกิจพอเพียง

ข. ยุทธศาสตร์การพัฒนาของ อปท. ในเขตจังหวัดที่ ๓ การพัฒนาสังคมและคุณภาพชีวิต

๔. ยุทธศาสตร์การพัฒนาด้านสังคม การศึกษา ศาสนา และวัฒนธรรม

๔.๕ กลยุทธ์ การเสริมสร้างความเข้มแข็งของชุมชน

แผนงานอุตสาหกรรมและการโยธา

ที่	โครงการ	วัตถุประสงค์	เป้าหมาย (ผลผลิตของโครงการ)	งบประมาณ					ตัวชี้วัด (KPI)	ผลที่คาดว่าจะได้รับ	หน่วยงาน รับผิดชอบหลัก
				๒๕๖๖ (บาท)	๒๕๖๗ (บาท)	๒๕๖๘ (บาท)	๒๕๖๙ (บาท)	๒๕๗๐ (บาท)			
๑	โครงการปรับปรุงภูมิทัศน์ พื้นที่อาคารชุมชนทวดทอง	๑. ประชาชนได้ใช้ประโยชน์ ในอาคารและบริเวณอาคาร ได้อย่างเต็มที่ ๒. ประชาชนมีสถานที่ทำ กิจกรรมร่วมกัน ออกกำลังกาย และเล่นกีฬาได้หลากหลายชนิด	- ปรับปรุงอาคาร สนามฟุตบอลชุมชน ทวดทอง ขนาดไม่น้อย กว่า ๑๔ x ๒๕ เมตร ตามรูปแบบและรายการ การของเทศบาล	๔๒๕,๐๐๐	-	-	-	-	- ประชาชนในชุมชน ไม่น้อยกว่า ๘๐% ได้ ใช้ประโยชน์ - ประชาชนในชุมชน ไม่น้อยกว่า ๘๐% เล่นกีฬาตามที่ตนเอง ถนัด	ประชาชนมีสถานที่ใน การออกกำลังกาย และเล่นกีฬาได้หลากหลายชนิด	- กองสวัสดิ การสังคม - สำนักช่าง
รวม	๑ โครงการ			๔๒๕,๐๐๐	-	-	-	-			

รายละเอียดโครงการพัฒนา
แผนพัฒนาท้องถิ่น (พ.ศ.๒๕๖๖ - ๒๕๗๐) ทบทวน ครั้งที่ ๑/๒๕๖๕
เทศบาลนครนครศรีธรรมราช

ก. ยุทธศาสตร์จังหวัดที่ ๔ การพัฒนาคน ชุมชน และสังคมให้น่าอยู่ เข้มแข็ง ตามปรัชญาเศรษฐกิจพอเพียง

ข. ยุทธศาสตร์การพัฒนาของ อปท. ในเขตจังหวัดที่ ๓ การพัฒนาสังคมและคุณภาพชีวิต

๔. ยุทธศาสตร์การพัฒนาด้านสังคม การศึกษา ศาสนา และวัฒนธรรม

๔.๖ กลยุทธ์ การส่งเสริม สนับสนุน ทำนุบำรุงศาสนา ศิลปวัฒนธรรม ประเพณี และภูมิปัญญาท้องถิ่น

แผนงานการศาสนาวัฒนธรรมและนันทนาการ

ที่	โครงการ	วัตถุประสงค์	เป้าหมาย (ผลผลิตของโครงการ)	งบประมาณ					ตัวชี้วัด (KPI)	ผลที่คาดว่าจะได้รับ	หน่วยงาน รับผิดชอบหลัก
				๒๕๖๖ (บาท)	๒๕๖๗ (บาท)	๒๕๖๘ (บาท)	๒๕๖๙ (บาท)	๒๕๗๐ (บาท)			
๑	โครงการจัดงานวันเด็ก แห่งชาติ	- เพื่อสนับสนุนให้ นักเรียนและเด็กเยาวชน พัฒนาศักยภาพของตนเอง - เพื่อส่งเสริมการแสดงออก ความรู้ ความคิดและทักษะ ของเด็กและเยาวชน - เพื่อให้เด็กและเยาวชน ได้มีประสบการณ์จริง ทั้งภาคทฤษฎีและภาค ปฏิบัติจากกิจกรรม นันทนาการ	- จัดกิจกรรมส่งเสริม ให้เด็กและเยาวชน ได้มีประสบการณ์ทั้ง ด้านทักษะความรู้ ความคิดความสามารถ การแสดงออก และการบันเทิง	๔๐๐,๐๐๐	๔๐๐,๐๐๐	๔๐๐,๐๐๐	๔๐๐,๐๐๐	๔๐๐,๐๐๐	เด็กและเยาวชน ร้อยละ ๘๐ ในเขต เทศบาลได้เข้าร่วม กิจกรรม	เด็กและเยาวชนได้ มีประสบการณ์ ทักษะ ความรู้ การแสดงออกและ การบันเทิงและ ภาคภูมิใจที่ใหญ่ เห็นความสำคัญ ของตนเอง	สำนักงานการศึกษา

ที่	โครงการ	วัตถุประสงค์	เป้าหมาย (ผลผลิตของโครงการ)	งบประมาณ					ตัวชี้วัด (KPI)	ผลที่คาดว่าจะได้รับ	หน่วยงาน รับผิดชอบหลัก
				๒๕๖๖ (บาท)	๒๕๖๗ (บาท)	๒๕๖๘ (บาท)	๒๕๖๙ (บาท)	๒๕๗๐ (บาท)			
๒	โครงการวงนคออร์เคสตรา	เพื่อให้เด็กและเยาวชนในเขตเทศบาลได้ร่วมเล่นดนตรีประเภทวงออเคสตรา และใช้เวลาว่างให้เกิดประโยชน์	จัดกิจกรรมวงนคออร์เคสตราและจัดกิจกรรมการแสดงในโอกาสต่างๆ	๓๐๐,๐๐๐	๓๐๐,๐๐๐	๓๐๐,๐๐๐	๓๐๐,๐๐๐	๓๐๐,๐๐๐	เด็กและเยาวชนได้เล่นดนตรีและเข้าร่วมกิจกรรมร้อยละ ๖๐	เกิดศูนย์กลางการเรียนรู้ทางด้านวงดนตรีประเภทวงออเคสตราขึ้นในจังหวัดนครศรีธรรมราช	สำนักงานการศึกษา
๓	จัดงานประเพณีบุญสารทเดือนสิบ	เพื่อส่งเสริมและอนุรักษ์ไว้ซึ่งประเพณีบุญสารทเดือนสิบ และวัฒนธรรมอันดีงามของท้องถิ่น	จัดงานประเพณีบุญประเพณีบุญสารทเดือนสิบ (แห่หมรับ) เพื่อให้ประชาชนในเขตเทศบาลฯได้ร่วมกิจกรรมอย่างทั่วถึง	๓๐๐,๐๐๐	๓๐๐,๐๐๐	๓๐๐,๐๐๐	๓๐๐,๐๐๐	๓๐๐,๐๐๐	ประชาชน ชุมชน ได้เข้าร่วมกิจกรรม และมีความพึงพอใจร้อยละ ๘๐	ประชาชน,ชุมชนในเขตเทศบาลฯ ได้มีส่วนร่วมส่งเสริมกิจกรรมทางศาสนา ประเพณี และวัฒนธรรมอันดีงาม	สำนักงานการศึกษา
๔	จัดงานประเพณีลอยกระทง	เพื่อส่งเสริมให้ประชาชนตระหนักและมีส่วนร่วมในการสืบสานประเพณีลอยกระทงอันเป็นประเพณีและวัฒนธรรมอันดีงามของไทย	จัดกิจกรรมส่งเสริมประเพณีลอยกระทง เพื่อให้ประชาชนในเขตเทศบาลฯได้ร่วมกิจกรรมอย่างทั่วถึง	๖๐๐,๐๐๐	๖๐๐,๐๐๐	๖๐๐,๐๐๐	๖๐๐,๐๐๐	๖๐๐,๐๐๐	ประชาชน ชุมชน ได้เข้าร่วมกิจกรรม และมีความพึงพอใจร้อยละ ๘๐	ประชาชน,ชุมชนในเขตเทศบาลฯ ได้มีส่วนร่วมส่งเสริมกิจกรรมทางศาสนา ประเพณี และวัฒนธรรมอันดีงาม	สำนักงานการศึกษา
๕	จัดงานวันขึ้นปีใหม่	เพื่ออนุรักษ์ประเพณีวันขึ้นปีใหม่และให้ทานไฟ ซึ่งเป็นประเพณีและวัฒนธรรมอันดีงามของไทย	จัดกิจกรรมส่งเสริมประเพณีวันขึ้นปีใหม่ เพื่อให้ประชาชนในเขตเทศบาลฯ ได้ร่วมกิจกรรมอย่างทั่วถึง	๑๐๐,๐๐๐	๑๐๐,๐๐๐	๑๐๐,๐๐๐	๑๐๐,๐๐๐	๑๐๐,๐๐๐	ประชาชน ชุมชน ได้เข้าร่วมกิจกรรม และมีความพึงพอใจร้อยละ ๘๐	ประชาชน,ชุมชนในเขตเทศบาลฯ ได้มีส่วนร่วมส่งเสริมกิจกรรมทางศาสนา ประเพณี และ	สำนักงานการศึกษา

ที่	โครงการ	วัตถุประสงค์	เป้าหมาย (ผลผลิตของโครงการ)	งบประมาณ					ตัวชี้วัด (KPI)	ผลที่คาดว่าจะได้รับ	หน่วยงาน รับผิดชอบหลัก
				๒๕๖๖ (บาท)	๒๕๖๗ (บาท)	๒๕๖๘ (บาท)	๒๕๖๙ (บาท)	๒๕๗๐ (บาท)			
๖	โครงการจัดงานตรุษจีน ไชน่าทาวน์	เพื่อส่งเสริมและสืบสาน ประเพณีตรุษจีนอันเป็น ประเพณีสำคัญของชาวไทย เชื้อสายจีน	จัดกิจกรรมส่งเสริม ประเพณีตรุษจีน เพื่อ ให้ประชาชนในเขต เทศบาลฯ ได้ร่วม กิจกรรมอย่างทั่วถึง	๑๕๐,๐๐๐	๑๕๐,๐๐๐	๑๕๐,๐๐๐	๑๕๐,๐๐๐	๑๕๐,๐๐๐	ประชาชน ชุมชน ได้เข้าร่วมกิจกรรม และมีความพึงพอใจ ร้อยละ ๘๐	ประชาชน,ชุมชนในเขต เทศบาลฯ ได้มีส่วนร่วม ส่งเสริมกิจกรรมทาง ศาสนา ประเพณี และ วัฒนธรรมอันดีงาม	สำนักงานศึกษา
๗	จัดงานวันมาฆบูชา แห่ผ้าขึ้นธาตุ	เพื่อส่งเสริมให้พุทธศาสนิกชน ได้สืบสานวัฒนธรรม ประเพณีท้องถิ่น และมี ส่วนร่วมในการปฏิบัติ กิจกรรมทำนุบำรุง พุทธศาสนา	จัดกิจกรรมส่งเสริม พุทธศาสนาวันมาฆบูชา เพื่อให้ประชาชนใน เขตเทศบาลฯ ได้ร่วม กิจกรรมอย่างทั่วถึง	๒๐๐,๐๐๐	๒๐๐,๐๐๐	๒๐๐,๐๐๐	๒๐๐,๐๐๐	๒๐๐,๐๐๐	ประชาชน ชุมชน ได้เข้าร่วมกิจกรรม และมีความพึงพอใจ ร้อยละ ๘๐	ประชาชน,ชุมชนในเขต เทศบาลฯ ได้มีส่วนร่วม ส่งเสริมกิจกรรมทาง ศาสนา ประเพณี และ วัฒนธรรมอันดีงาม	สำนักงานศึกษา
๘	จัดงานประเพณีเทศกาล มหาสงกรานต์	เพื่อส่งเสริมให้ประชาชนได้ ตระหนักและเห็นความ สำคัญ รวมถึงมีส่วนร่วม ในการสืบสานประเพณี สงกรานต์แห่งนางดาน เมืองนครศรีธรรมราช ซึ่งเป็นประเพณีอันดี งามของท้องถิ่น	จัดกิจกรรมส่งเสริม ประเพณีสงกรานต์ ฯ เพื่อให้ประชาชนใน เขตเทศบาลฯ ได้ร่วม กิจกรรมอย่างทั่วถึง	๖๐๐,๐๐๐	๖๐๐,๐๐๐	๖๐๐,๐๐๐	๖๐๐,๐๐๐	๖๐๐,๐๐๐	ประชาชน ชุมชน ได้เข้าร่วมกิจกรรม และมีความพึงพอใจ ร้อยละ ๘๐	ประชาชน,ชุมชนในเขต เทศบาลฯ ได้มีส่วนร่วม ส่งเสริมกิจกรรมทาง ศาสนา ประเพณี และ วัฒนธรรมอันดีงาม	สำนักงานศึกษา
๙	จัดงานวันวิสาขบูชา	เพื่อส่งเสริมให้ประชาชน ตระหนักและมีส่วนร่วม ในการสืบสานและ ทำนุบำรุงรักษาประเพณี วัฒนธรรมทางพุทธศาสนา อันดีงาม	จัดกิจกรรมส่งเสริม พุทธศาสนาวันวิสาขบูชา เพื่อให้ประชาชนใน เขตเทศบาลฯ ได้ร่วม กิจกรรมอย่างทั่วถึง	๑๐๐,๐๐๐	๑๐๐,๐๐๐	๑๐๐,๐๐๐	๑๐๐,๐๐๐	๑๐๐,๐๐๐	ประชาชน ชุมชน ได้เข้าร่วมกิจกรรม และมีความพึงพอใจ ร้อยละ ๘๐	ประชาชน,ชุมชนในเขต เทศบาลฯ ได้มีส่วนร่วม ส่งเสริมกิจกรรมทาง ศาสนา ประเพณี และ วัฒนธรรมอันดีงาม	สำนักงานศึกษา

ที่	โครงการ	วัตถุประสงค์	เป้าหมาย (ผลผลิตของโครงการ)	งบประมาณ					ตัวชี้วัด (KPI)	ผลที่คาดว่าจะ จะได้รับ	หน่วยงาน รับผิดชอบหลัก
				๒๕๖๖ (บาท)	๒๕๖๗ (บาท)	๒๕๖๘ (บาท)	๒๕๖๙ (บาท)	๒๕๗๐ (บาท)			
๑๐	จัดงานสมโภชศาล หลักเมืองนครศรีธรรมราช	เพื่อเป็นมิ่งขวัญสิริสวัสดิ์ มงคลแก่ประชาชน จังหวัดนครศรีธรรมราช และบวงสรวงสมโภช ศาลหลักเมือง นครศรีธรรมราช อันเป็นสิ่งศักดิ์สิทธิ์คู่บ้าน คูเมืองนครศรีธรรมราช	จัดกิจกรรมส่งเสริม วัฒนธรรมทางพุทธ ศาสนาฉลองสมโภช ศาลหลักเมือง เพื่อ ให้ประชาชนในเขต เทศบาลฯ ได้ร่วม กิจกรรมอย่างทั่วถึง	๕๐๐,๐๐๐	๕๐๐,๐๐๐	๕๐๐,๐๐๐	๕๐๐,๐๐๐	๕๐๐,๐๐๐	ประชาชน ชุมชน ได้เข้าร่วมกิจกรรม และมีความพึงพอใจ ร้อยละ ๘๐	ประชาชน,ชุมชนในเขต เทศบาลฯ ได้มีส่วนร่วม ส่งเสริมกิจกรรมทาง ศาสนา ประเพณี และ วัฒนธรรมอันดีงาม	สำนักงานการศึกษา
๑๑	จัดงานวันตรุษอีดีลฮัจญ์	เพื่อส่งเสริมให้ประชาชน ได้ตระหนัก เล็งเห็นความ สำคัญ และร่วมสืบสาน วัฒนธรรมตามหลัก ศาสนาอิสลามอันดีงาม	จัดกิจกรรมส่งเสริม วัฒนธรรมทางศาสนา อิสลาม เถลิงฉลอง วันตรุษอีดีลฮัจญ์ เพื่อให้ประชาชนใน เขตเทศบาลฯ ได้ร่วม กิจกรรมอย่างทั่วถึง	๑๐๐,๐๐๐	๑๐๐,๐๐๐	๑๐๐,๐๐๐	๑๐๐,๐๐๐	๑๐๐,๐๐๐	ประชาชน ชุมชน ได้เข้าร่วมกิจกรรม และมีความพึงพอใจ ร้อยละ ๘๐	ประชาชน,ชุมชนในเขต เทศบาลฯ ได้มีส่วนร่วม ส่งเสริมกิจกรรมทาง ศาสนา ประเพณี และ วัฒนธรรมอันดีงาม	สำนักงานการศึกษา
๑๒	จัดงานวันอาสาฬหบูชา และวันเข้าพรรษา	เพื่อส่งเสริมให้ประชาชน ตระหนักและมีส่วนร่วมใน การสืบสานและทำนุ บำรุงรักษาประเพณี วัฒนธรรมทางพุทธศาสนา อันดีงาม	จัดกิจกรรมส่งเสริม ศาสนาวันอาสาฬหบูชา และเข้าพรรษาเพื่อให้ ประชาชนในเขต เทศบาลฯ ได้ร่วม กิจกรรมอย่างทั่วถึง	๑๐๐,๐๐๐	๑๐๐,๐๐๐	๑๐๐,๐๐๐	๑๐๐,๐๐๐	๑๐๐,๐๐๐	ร้อยละ ๘๐ ประชาชนในเขต พื้นที่เทศบาลได้ เข้าร่วมกิจกรรมทาง ศาสนา	ประชาชน,ชุมชนในเขต เทศบาลฯ ได้มีส่วนร่วม ส่งเสริมกิจกรรมทาง ศาสนา ประเพณี และ วัฒนธรรมอันดีงาม	สำนักงานการศึกษา

ที่	โครงการ	วัตถุประสงค์	เป้าหมาย (ผลผลิตของโครงการ)	งบประมาณ					ตัวชี้วัด (KPI)	ผลที่คาดว่าจะได้รับ	หน่วยงาน รับผิดชอบหลัก
				๒๕๖๖ (บาท)	๒๕๖๗ (บาท)	๒๕๖๘ (บาท)	๒๕๖๙ (บาท)	๒๕๗๐ (บาท)			
๑๓	โครงการส่งเสริมพัฒนาจิต และคุณธรรมจริยธรรม	เพื่อจัดกิจกรรมส่งเสริม พัฒนาจิตและจริยธรรม ให้กับเด็ก เยาวชน และ ประชาชน เพื่ออนุรักษ์วัฒนธรรม ประเพณีอันดีงามทาง ศาสนา	จัดกิจกรรมส่งเสริม พัฒนาจิตและจริยธรรม ให้กับเด็ก เยาวชน และ ประชาชน จำนวน ๘ ครั้ง	๒๐๐,๐๐๐	๒๐๐,๐๐๐	๒๐๐,๐๐๐	๒๐๐,๐๐๐	๒๐๐,๐๐๐	จัดกิจกรรมพัฒนาจิต และจริยธรรม	เด็ก เยาวชน และ ประชาชนได้ร่วมทำ กิจกรรม ตระหนักถึง การอนุรักษ์วัฒนธรรม ประเพณีและมีจิตใจ ที่สงบและมีสติในการ ดำเนินชีวิต	สำนักงานศึกษา
รวม	๑๓ โครงการ			๓,๖๕๐,๐๐๐	๓,๖๕๐,๐๐๐	๓,๖๕๐,๐๐๐	๓,๖๕๐,๐๐๐	๓,๖๕๐,๐๐๐			

รายละเอียดโครงการพัฒนา
แผนพัฒนาท้องถิ่น (พ.ศ.๒๕๖๖ - ๒๕๗๐) ทบพทวน ครั้งที่ ๑/๒๕๖๕
เทศบาลนครนครศรีธรรมราช

ก. ยุทธศาสตร์จังหวัดที่ ๔ การพัฒนาคน ชุมชน และสังคมให้น่าอยู่ เข้มแข็ง ตามปรัชญาเศรษฐกิจพอเพียง

ข. ยุทธศาสตร์การพัฒนาของ อปท. ในเขตจังหวัดที่ ๓ การพัฒนาสังคมและคุณภาพชีวิต

๕. ยุทธศาสตร์การพัฒนาด้านสาธารณสุข และการกีฬา

๕.๑ กลยุทธ์ การพัฒนาการสาธารณสุข การป้องกันโรค และสุขอนามัย ของประชาชน

แผนงานสาธารณสุข

ที่	โครงการ	วัตถุประสงค์	เป้าหมาย (ผลผลิตของโครงการ)	งบประมาณ					ตัวชี้วัด (KPI)	ผลที่คาดว่าจะได้รับ	หน่วยงาน รับผิดชอบหลัก
				๒๕๖๖ (บาท)	๒๕๖๗ (บาท)	๒๕๖๘ (บาท)	๒๕๖๙ (บาท)	๒๕๗๐ (บาท)			
๑	โครงการเมืองนครอาหารปลอดภัย	๑. เพื่อปรับปรุง ยกระดับมาตรฐานด้านสุขลักษณะการจำหน่ายอาหารในสถานประกอบการอาหาร ๒. เพื่อตรวจสอบและเฝ้าระวังคุณภาพอาหารในสถานจำหน่ายอาหารและอาหารริมบาทวิถี ๓. เพื่อให้ผู้ประกอบการและผู้สัมผัสอาหารในสถานที่จำหน่ายอาหารได้รับการอบรมตามหลักเกณฑ์และวิธีการที่รัฐมนตรี	๑. เฝ้าระวังความปลอดภัยอาหารที่วางจำหน่ายในสถานที่จำหน่ายอาหารและอาหารริมบาทวิถี โดยการตรวจสอบด้านสุขลักษณะทางกายภาพของกลุ่มเป้าหมาย รวมถึงการให้คำแนะนำตามหลักการสุขภาพอาหารรวมถึงการสุ่มเก็บและตรวจตัวอย่างอาหารด้วยชุดทดสอบอาหารเบื้องต้นจากกลุ่มเป้าหมาย	๙๕๐,๐๐๐	๙๕๐,๐๐๐	๙๕๐,๐๐๐	๙๕๐,๐๐๐	๙๕๐,๐๐๐	๑. มีรายงานสรุปผลการตรวจเฝ้าระวังทางด้านสุขภาพอาหารแต่ละกลุ่มเป้าหมายทุกเดือน ๒. ผู้ประกอบการและผู้สัมผัสอาหารในสถานที่จำหน่ายอาหารได้รับการอบรม หลักสูตรการอบรมผู้ประกอบการและผู้สัมผัสอาหารในสถานที่จำหน่ายอาหาร ได้รับการอบรมหลักสูตรการอบรมผู้ประกอบการและผู้สัมผัสอาหารตามหลักเกณฑ์และวิธีการที่	๑. สถานที่จำหน่ายอาหารและอาหารริมบาทวิถี ได้รับการพัฒนาและยกระดับมาตรฐานอาหารปลอดภัย ๒. ประชาชนได้รับโภชนาการที่สะอาดปลอดภัย มีความรู้และข้อมูลข่าวสารที่ช่วยให้มีทางเลือกในการซื้อและบริโภคอาหารที่สะอาดปลอดภัย	งานสุขภาพและอนามัย สิ่งแวดล้อม กองสาธารณสุขและสิ่งแวดล้อม

ที่	โครงการ	วัตถุประสงค์	เป้าหมาย (ผลผลิตของโครงการ)	งบประมาณ					ตัวชี้วัด (KPI)	ผลที่คาดว่าจะได้รับ	หน่วยงาน รับผิดชอบหลัก
				๒๕๖๖ (บาท)	๒๕๖๗ (บาท)	๒๕๖๘ (บาท)	๒๕๖๙ (บาท)	๒๕๗๐ (บาท)			
		โดยคำแนะนำของคณะกรรมการประกาศกำหนดในราชกิจจานุเบกษา ๔. เพื่อคุ้มครองผู้บริโภคและสร้างความมั่นใจในการบริโภคอาหารที่สะอาดปลอดภัย	ได้แก่ ตลาด ร้านอาหาร แผงลอยจำหน่ายอาหาร ห้างสรรพสินค้า และสถานศึกษาภายในเขตเทศบาลนครนครศรีธรรมราชเพื่อตรวจวิเคราะห์ภาคสนาม ๒. ผู้ประกอบกิจการและผู้สัมผัสอาหารในสถานที่จำหน่ายอาหารได้รับการอบรมตามหลักเกณฑ์และวิธีการที่รัฐมนตรีโดยคำแนะนำของคณะกรรมการประกาศกำหนดในราชกิจจานุเบกษา จำนวนไม่น้อยกว่า ๑ รุ่น ต่อหลักสูตร ๓.สถานประกอบการจำหน่ายอาหารที่ผ่านการประเมินตามหลักเกณฑ์						รัฐมนตรี โดยคำแนะนำของคณะกรรมการประกาศกำหนดในราชกิจจานุเบกษา จำนวนไม่น้อยกว่า ๑ รุ่น ต่อหลักสูตร ๓. ผู้ประกอบกิจการและผู้สัมผัสอาหาร ได้รับหลักฐานรับรอง เป็นผู้ผ่านการอบรม หลักสูตร การอบรม ผู้ประกอบกิจการ และหลักสูตรการอบรม ผู้สัมผัสอาหาร โดยต้องผ่านการทดสอบความรู้ หลังเข้ารับ การอบรม ไม่น้อยกว่าร้อยละ ๘๐ ๔. สถานประกอบการจำหน่ายอาหารที่ผ่านการประเมินตามหลักเกณฑ์การรับรองมาตรฐานฯ ของเทศบาล	๓. ก่อให้เกิดการมีส่วนร่วมระหว่างภาครัฐ องค์กรเอกชนผู้ประกอบการและประชาชน เพื่อการพัฒนาด้านอาหารปลอดภัย อย่างยั่งยืน ๔. เสริมสร้างภาพลักษณ์ที่ดีในด้านอาหาร ปลอดภัยของเทศบาล นครนครศรีธรรมราช และเป็นการส่งเสริมการท่องเที่ยว	

ที่	โครงการ	วัตถุประสงค์	เป้าหมาย (ผลผลิตของโครงการ)	งบประมาณ					ตัวชี้วัด (KPI)	ผลที่คาดว่าจะได้รับ	หน่วยงาน รับผิดชอบหลัก
				๒๕๖๖ (บาท)	๒๕๖๗ (บาท)	๒๕๖๘ (บาท)	๒๕๖๙ (บาท)	๒๕๗๐ (บาท)			
			การรับรองมาตรฐานฯ ของเทศบาลนครนคร ศรีธรรมราช จะได้รับ ป้ายรับรองมาตรฐาน "อาหารสะอาดปลอดภัย" (Clean Food Good Health) ร้อยละ ๑๐ ของสถานประกอบการ จำหน่ายอาหารที่ผ่าน การประเมินฯ						นครนครศรีธรรมราช จะได้รับมอบป้ายรับรอง มาตรฐาน "อาหารสะอาด ปลอดภัย ใส่ใจผู้บริโภค" (Clean Food Good Health) ร้อยละ ๑๐๐ ของสถานประกอบการ จำหน่ายอาหารที่ผ่าน การประเมินฯ		
๒	โครงการป้องกันควบคุมสัตว์ และแมลงพาหะนำโรค	๑. เพื่อป้องกันและควบคุม โรคที่เกิดจากสัตว์และแมลง พาหะนำโรค และลดอัตรา ป่วยและป้องกันการป่วยตาย ด้วยโรคที่เกิดจากสัตว์ และแมลงพาหะนำโรคใน พื้นที่เขตเทศบาลนคร พื้นที่เขตเทศบาลนคร นครศรีธรรมราช ๒. เพื่อกำจัดและทำลาย แหล่งเพาะพันธุ์สัตว์และ แมลงพาหะนำโรคในพื้นที่	๑.ดำเนินการป้องกัน ควบคุม โรคติดต่อ ระหว่างสัตว์และคนและ โรคที่เกิดจากสัตว์และ แมลงพาหะนำโรคภายใน พื้นที่เขตเทศบาลนคร นครศรีธรรมราช ได้แก่ ชุมชน ๖๗ ชุมชน สถาน ศึกษา วัด และ สถานที่ ราชการหรือเอกชน ๒.ดำเนินการจัดอบรม	๘๐๐,๐๐๐	๘๐๐,๐๐๐	๘๐๐,๐๐๐	๘๐๐,๐๐๐	๘๐๐,๐๐๐	๑. มีรายงานสรุปผล การดำเนินงานป้องกัน ควบคุมสัตว์และพาหะ นำโรคภายในเขต เทศบาลทุกเดือน ๒. ผู้ป่วยโรคติดต่อจาก สัตว์และแมลงพาหะ นำโรคได้รับการ สอบสวนทางระบาด วิทยา ร้อยละ ๑๐๐ จากการรับแจ้งรายงาน	๑. อัตราป่วย อัตราตาย ด้วยโรคที่เกิดจากสัตว์ และแมลงพาหะนำโรค ลดลง ๒. แหล่งเพาะพันธุ์สัตว์ และแมลงพาหะนำโรค ลดลง ๓. ประชาชนมีความรู้ ความเข้าใจ ความตระหนัก และมีส่วนร่วมในการ	งานสุขาภิบาล และอนามัย สิ่งแวดล้อม กองสาธารณสุข และสิ่งแวดล้อม

ที่	โครงการ	วัตถุประสงค์	เป้าหมาย (ผลผลิตของโครงการ)	งบประมาณ					ตัวชี้วัด (KPI)	ผลที่คาดว่าจะได้รับ	หน่วยงาน รับผิดชอบหลัก
				๒๕๖๖ (บาท)	๒๕๖๗ (บาท)	๒๕๖๘ (บาท)	๒๕๖๙ (บาท)	๒๕๗๐ (บาท)			
		เขตเทศบาลนคร นครศรีธรรมราช ๓. เพื่อรณรงค์ส่งเสริมให้ประชาชนมีความรู้ ความเข้าใจ ความตระหนัก และสร้างการมีส่วนร่วมในการป้องกันและควบคุมโรคที่เกิดจากสัตว์และแมลงพาหะนำโรค	ให้ความรู้แก่ประชาชน สถานศึกษาหรือผู้ที่เกี่ยวข้องในพื้นที่เขตเทศบาล นครศรีธรรมราชจำนวน ๑๕๐ คน						๓. ชุมชนในพื้นที่เขต เทศบาลนครนคร นครศรีธรรมราช ได้รับการสุ่มสำรวจ แห่ลงเพาะพันธุ์ยุงลาย ร้อยละ ๑๐๐ จากชุมชนทั้งหมด	ป้องกันและควบคุมโรคที่เกิดจากสัตว์และแมลงพาหะนำโรครวมถึงประชาชน มีคุณภาพชีวิตที่ดี	
๓	โครงการเฝ้าระวัง ป้องกัน และควบคุมโรคติดต่อไวรัสโคโรนา ๒๐๑๙ และโรคระบาดหรือโรคติดต่ออุบัติใหม่ในเขตเทศบาลนครนครศรีธรรมราช	๑. เพื่อให้ความรู้ คำแนะนำ ในการเฝ้าระวังป้องกันและ ควบคุมโรคติดต่อไวรัสโคโรนา ๒๐๑๙ (COVID-๑๙) และโรคระบาดหรือโรคติดต่ออุบัติใหม่ให้กับ ประชาชน หรือบุคลากร สถานศึกษา รวมถึงผู้ที่เกี่ยวข้องในพื้นที่เขต เทศบาลนคร นครศรีธรรมราช ๒. เพื่อป้องกันการแพร่ระบาดของโรคติดต่อไวรัส	๑. ดำเนินการเฝ้าระวัง ป้องกันและควบคุมโรคติดต่อไวรัสโคโรนา ๒๐๑๙ (COVID-๑๙) และโรคระบาดหรือโรคติดต่ออุบัติใหม่ ภายในพื้นที่เขต เทศบาลนคร นครศรีธรรมราช ได้แก่ ชุมชนภายในเขต เทศบาลนคร นครศรีธรรมราช	๗๐๐,๐๐๐	๗๐๐,๐๐๐	๗๐๐,๐๐๐	๗๐๐,๐๐๐	๗๐๐,๐๐๐	๑. กลุ่มเป้าหมายมีความรู้ความเข้าใจ ในการป้องกันโรค ด้วยตนเองไม่น้อยกว่า ร้อยละ ๘๐ ๒. งานสุขาภิบาล และอนามัย สิ่งแวดล้อม กองสาธารณสุข และสิ่งแวดล้อม ประเมินและรายงานผล ให้ผู้บริหารรับทราบ เป็นระยะๆ	๑. ประชาชนมีความรู้ ความเข้าใจ ความตระหนัก สามารถป้องกันตนเอง จากโรคและมีส่วนร่วม ในการป้องกันและ ควบคุมโรค ๒. ลดผลกระทบต่อ สุขภาพของประชาชน ตลอดจนป้องกันไม่ให้เกิดการแพร่ระบาดของโรคในวงกว้าง ๓. การดำเนินงาน	งานสุขาภิบาล และอนามัย สิ่งแวดล้อม กองสาธารณสุข และสิ่งแวดล้อม

ที่	โครงการ	วัตถุประสงค์	เป้าหมาย (ผลผลิตของโครงการ)	งบประมาณ					ตัวชี้วัด (KPI)	ผลที่คาดว่าจะ จะได้รับ	หน่วยงาน รับผิดชอบหลัก
				๒๕๖๖ (บาท)	๒๕๖๗ (บาท)	๒๕๖๘ (บาท)	๒๕๖๙ (บาท)	๒๕๗๐ (บาท)			
		<p>โคโรนา ๒๐๑๙ (COVID-๑๙) และโรคระบาดหรือโรคติดต่อ อุบัติใหม่ไม่ให้ขยายตัวเป็น วงกว้างจนยากแก่การ ควบคุม</p> <p>๓. เพื่อให้มีทรัพยากร งบประมาณ พอเพียงต่อการ สนับสนุนการดำเนินงาน เฝ้าระวัง สอบสวนและ ควบคุมป้องกันโรคติดต่อ ไวรัสโคโรนา ๒๐๑๙ (COVID-๑๙) และโรคระบาด หรือโรคติดต่ออุบัติใหม่ใน เขตเทศบาลนคร นครศรีธรรมราช</p>	<p>สถานศึกษา วัด สถานประกอบกิจการ และหน่วยงานต่างๆ</p> <p>๒. ดำเนินการ ประชาสัมพันธ์ การฝึกอบรมให้ความรู้ แก่ประชาชน หรือ บุคลากรสถานศึกษา รวมถึงผู้ที่เกี่ยวข้องใน พื้นที่เขตเทศบาล นครศรีธรรมราช</p>						<p>ตอบโต้ภาวะฉุกเฉิน ทางสาธารณสุขทันต่อ เหตุการณ์และ มีประสิทธิภาพ</p>		

ที่	โครงการ	วัตถุประสงค์	เป้าหมาย (ผลผลิตของโครงการ)	งบประมาณ					ตัวชี้วัด (KPI)	ผลที่คาดว่าจะได้รับ	หน่วยงาน รับผิดชอบหลัก
				๒๕๖๖ (บาท)	๒๕๖๗ (บาท)	๒๕๖๘ (บาท)	๒๕๖๙ (บาท)	๒๕๗๐ (บาท)			
๔	โครงการส่งเสริมและพัฒนา ตลาดสดนำซื้อ	๑. เพื่อระวังสถานการณ์ สุขาภิบาลอาหารใน ตลาดสดในเขตเทศบาล นครนครศรีธรรมราช ๒. เพื่อส่งเสริมให้ผู้ประกอบ กิจการ และผู้ขายของในตลาด มีความรู้ด้านสุขาภิบาลอาหาร และแนวทางการพัฒนา ยกระดับตลาดสดนำซื้อ ๓. เพื่อให้ประชาชนในเขต เทศบาลนครนครศรีธรรมราช บริโภคอาหารอย่างปลอดภัย ปราศจากเชื้อโรค และเคมีที่ เป็นอันตราย	๑. ตลาดประเภทที่ ๑ ทุกตลาดในเขตเทศบาล นครนครศรีธรรมราช ได้รับการตรวจประเมิน มาตรฐานตลาดสด จำนวน ๑ ครั้งต่อปี ๒. จัดให้มีฝึกอบรม ให้ความรู้สุขาภิบาล อาหาร (เชิงปฏิบัติการ) แก่ผู้ประกอบการตลาด ประเภทที่ ๑ และพ่อค้า แม่ค้าในตลาดในเขต เทศบาล จำนวน ๑ ครั้ง ต่อปี ๓. จัดให้มีกิจกรรม ส่งเสริมการสร้าง ความเข้มแข็งให้แก่ เครือข่ายผู้ประกอบการ ตลาดสด ประเภทที่ ๑ จำนวน ๑ ครั้งต่อปี	๑๐๐,๐๐๐	๑๐๐,๐๐๐	๑๐๐,๐๐๐	๑๐๐,๐๐๐	๑๐๐,๐๐๐	๑. กลุ่มเป้าหมาย ได้รับ การตรวจประเมิน มาตรฐานตลาดสด จำนวน ๑ ครั้งต่อปี ๒. กลุ่มเป้าหมาย ฝึกอบรม ให้ความรู้ สุขาภิบาลอาหาร (เชิงปฏิบัติการ) จำนวน ๑ ครั้งต่อปี ๓. กลุ่มเป้าหมายได้รับ การ ตรวจประเมิน สุขลักษณะทางด้าน กายภาพ และสุ่มตรวจ ตัวอย่าง เพื่อวิเคราะห์ ด้านเคมี และชีวภาพ ร้อยละ ๘๐	๑. ผู้ประกอบการตลาดสด พ่อค้า แม่ค้าในตลาด มีความรู้ ความเข้าใจ เกี่ยวกับสุขาภิบาลอาหาร ๒. ตลาดสดมีการพัฒนา และยกระดับตลาดสดนำซื้อ ๓. เครือข่ายผู้ประกอบการ การมีความเข้มแข็ง มี ส่วนร่วมในการพัฒนาและ ยกระดับตลาดสดนำซื้อ ๔. ภาครัฐ ภาคเอกชน ผู้ประกอบการและ พ่อค้า แม่ค้า มีส่วนร่วมในการ พัฒนาและยกระดับ ตลาดสดนำซื้อ ๕. ตลาดสดได้รับการ พัฒนาและยกระดับ ตลาดสดนำซื้อ	กองสาธารณสุข และสิ่งแวดล้อม

ที่	โครงการ	วัตถุประสงค์	เป้าหมาย (ผลผลิตของโครงการ)	งบประมาณ					ตัวชี้วัด (KPI)	ผลที่คาดว่าจะ จะได้รับ	หน่วยงาน รับผิดชอบหลัก
				๒๕๖๖ (บาท)	๒๕๖๗ (บาท)	๒๕๖๘ (บาท)	๒๕๖๙ (บาท)	๒๕๗๐ (บาท)			
๕	โครงการส่งเสริมความปลอดภัยและสุขอนามัยในการทำงาน	๑. เพื่อส่งเสริมความรู้ด้านความปลอดภัยและสุขอนามัยให้ผู้ประกอบกิจการที่เป็นอันตรายต่อสุขภาพ และผู้ปฏิบัติงานประเภทกิจการซ่อมเครื่องยนต์ ตู้น้ำดื่มหยอดเหรียญ ร้านรับซื้อของเก่า เครื่องยนต์ ตู้น้ำดื่มหยอดเหรียญ ร้านรับซื้อของเก่า และกิจการเครื่องซักผ้าหยอดเหรียญ ๒. เพื่อส่งเสริมการจัดสภาพแวดล้อม ให้เอื้อต่อการทำงาน เอื้อต่อการมีคุณภาพชีวิตที่ดีของผู้ปฏิบัติงาน และไม่ก่อให้เกิดผลกระทบต่อคุณภาพชีวิตของประชาชนที่อยู่ในชุมชนให้สถานประกอบการซ่อมเครื่องยนต์ ตู้น้ำดื่มหยอดเหรียญ ร้านรับซื้อของเก่า และกิจการเครื่องซักผ้าหยอดเหรียญ	สถานประกอบกิจการที่เป็นอันตรายต่อสุขภาพประเภทกิจการซ่อมเครื่องยนต์ ตู้น้ำดื่มหยอดเหรียญ ร้านรับซื้อของเก่า และกิจการเครื่องซักผ้าหยอดเหรียญ ในเขตพื้นที่เทศบาลนครนครศรีธรรมราช	๑๐๐,๐๐๐	๑๐๐,๐๐๐	๑๐๐,๐๐๐	๑๐๐,๐๐๐	๑๐๐,๐๐๐	๑. กลุ่มเป้าหมายมีความรู้เพิ่มขึ้น โดยวัดผลจากคะแนนเฉลี่ยก่อนและหลังการดำเนินกิจกรรมฯ ๒. กลุ่มเป้าหมายมีพฤติกรรมประกอบอาชีพที่เอื้อต่อการทำงาน เอื้อต่อการมีคุณภาพชีวิตที่ดีของผู้ปฏิบัติงานและไม่ก่อให้เกิดผลกระทบต่อคุณภาพชีวิตของประชาชนที่อยู่ในชุมชน ๓. กลุ่มเป้าหมายมีความพึงพอใจ ในการดำเนินโครงการฯ (ด้านการป้องกันควบคุมโรคที่เกิดจากการทำงาน) อยู่ในระดับมากที่สุดถึงมากที่สุดร้อยละ ๘๐	๑. ผู้ประกอบกิจการที่เป็นอันตรายต่อสุขภาพและผู้ปฏิบัติงานประเภทกิจการซ่อมเครื่องยนต์ ตู้น้ำดื่มหยอดเหรียญ ร้านรับซื้อของเก่า และกิจการเครื่องซักผ้าหยอดเหรียญ มีความรู้ด้านความปลอดภัยและสุขอนามัย ๒. ผู้ประกอบกิจการและผู้ปฏิบัติงานประเภทกิจการซ่อมเครื่องยนต์ ตู้น้ำดื่มหยอดเหรียญ ร้านรับซื้อของเก่า และกิจการเครื่องซักผ้าหยอดเหรียญ มีการเปลี่ยนแปลงพฤติกรรม การปฏิบัติงาน การจัดสภาพแวดล้อมให้เอื้อต่อการทำงาน เอื้อต่อการมีคุณภาพชีวิตที่ดีของ	กองสาธารณสุขและสิ่งแวดล้อม

ที่	โครงการ	วัตถุประสงค์	เป้าหมาย (ผลผลิตของโครงการ)	งบประมาณ					ตัวชี้วัด (KPI)	ผลที่คาดว่าจะ จะได้รับ	หน่วยงาน รับผิดชอบหลัก
				๒๕๖๖ (บาท)	๒๕๖๗ (บาท)	๒๕๖๘ (บาท)	๒๕๖๙ (บาท)	๒๕๗๐ (บาท)			
		๓. เพื่อส่งเสริมการ เปลี่ยนแปลงพฤติกรรม ปฏิบัติงาน การจัดสภาพ แวดล้อมให้เอื้อต่อการทำงาน เอื้อต่อการมีคุณภาพชีวิต ที่ดีของผู้ปฏิบัติงานและไม่ก่อ ให้เกิดผลกระทบต่อคุณภาพ ชีวิตของประชาชนที่อยู่ใน ชุมชนให้สถานประกอบการ ประเภทกิจการซ่อม เครื่องยนต์ ตู้น้ำดื่มหยอดร้าน รับซื้อของเก่า และกิจการ เครื่องซักผ้าหยอดเหรียญ							ผู้ปฏิบัติงานและไม่ก่อให้เกิด ผลกระทบต่อคุณภาพ ชีวิตของประชาชนที่อยู่ใน ชุมชน		

ที่	โครงการ	วัตถุประสงค์	เป้าหมาย (ผลผลิตของโครงการ)	งบประมาณ					ตัวชี้วัด (KPI)	ผลที่คาดว่าจะ จะได้รับ	หน่วยงาน รับผิดชอบหลัก
				๒๕๖๖ (บาท)	๒๕๖๗ (บาท)	๒๕๖๘ (บาท)	๒๕๖๙ (บาท)	๒๕๗๐ (บาท)			
๖	โครงการปรับปรุงโปรแกรมระบบปฏิบัติการบัญชีสำเร็จรูป การจัดเก็บฐานข้อมูลผู้ประกอบการและออกใบอนุญาตตามพระราชบัญญัติการสาธารณสุข พ.ศ.๒๕๓๕	๑ เพื่อนำเทคโนโลยีมาใช้ในการจัดเก็บฐานข้อมูลผู้ประกอบการและออกใบอนุญาตหนังสือรับรองการแจ้งตามพระราชบัญญัติการสาธารณสุข พ.ศ.๒๕๓๕ ๒. เพื่อจัดเก็บฐานข้อมูลผู้ประกอบการ โดยการเชื่อมโยงระหว่างใบอนุญาตหนังสือรับรองการแจ้งการประกอบกิจการและฐานข้อมูลสถานประกอบการ ๓. เพื่อระบบจัดเก็บฐานข้อมูลผู้ประกอบการและออกใบอนุญาตหนังสือรับรองการแจ้งตามพระราชบัญญัติการสาธารณสุข พ.ศ.๒๕๓๕ มีความปลอดภัยต่อการเข้าถึงและการเก็บรักษาข้อมูล	งานใบอนุญาตและหนังสือรับรองการแจ้งตามพระราชบัญญัติการสาธารณสุข พ.ศ.๒๕๓๕ ฝ่ายบริหารงานสาธารณสุข กองสาธารณสุขและสิ่งแวดล้อม เทศบาลนครนครศรีธรรมราช	๕๐,๐๐๐	๕๐,๐๐๐	๕๐,๐๐๐	๕๐,๐๐๐	๕๐,๐๐๐	๑. โปรแกรมระบบปฏิบัติการบัญชีสำเร็จรูปการจัดเก็บฐานข้อมูลผู้ประกอบการและออกใบอนุญาตตามพระราชบัญญัติการสาธารณสุข พ.ศ.๒๕๓๕ ได้รับการปรับปรุงตามรายละเอียด ทั้ง ๑๘ ข้อ ๒. เจ้าหน้าที่ที่ใช้งานระบบมีความพึงพอใจในการใช้งานระบบอยู่ในระดับมากถึงมากที่สุด ร้อยละ ๘๐	๑. สามารถนำมาใช้ในการบริหารติดตามผลการดำเนินงาน ได้ทันกาล ได้ข้อมูล Real Time ที่ปรับปรุงอย่างทันสมัยตลอดเวลา ๒. เพื่อให้การจัดเก็บฐานข้อมูลผู้ประกอบการและออกใบอนุญาตและหนังสือรับรองการแจ้งตามพระราชบัญญัติการสาธารณสุข พ.ศ.๒๕๓๕ เป็นไปอย่างคล่องตัว ลดข้อผิดพลาดและเพิ่มประสิทธิภาพในการปฏิบัติงาน ๓. สามารถเชื่อมโยงข้อมูลระหว่างใบอนุญาตการประกอบกิจการและฐานข้อมูลสถานประกอบการได้	กองสาธารณสุขและสิ่งแวดล้อม

ที่	โครงการ	วัตถุประสงค์	เป้าหมาย (ผลผลิตของโครงการ)	งบประมาณ					ตัวชี้วัด (KPI)	ผลที่คาดว่าจะได้รับ	หน่วยงาน รับผิดชอบหลัก
				๒๕๖๖ (บาท)	๒๕๖๗ (บาท)	๒๕๖๘ (บาท)	๒๕๖๙ (บาท)	๒๕๗๐ (บาท)			
										๔. มีความปลอดภัยใน การใช้งานและการ เก็บรักษาข้อมูลและ เหมาะสมในการ ปฏิบัติงานจริง	
๗	โครงการป้องกัน ควบคุมโรค พิษสุนัขบ้าและลดจำนวน ประชากรสุนัขและแมวจรจัด	- เพื่อสนองพระนโยบาย ในการดำเนินโครงการสัตว์ ปลอดโรค คนปลอดภัยจาก โรคพิษสุนัขบ้า - เพื่อหยุดการแพร่พันธุ์ของ สุนัขและแมวที่เป็นพาหะ นำโรคพิษสุนัขบ้าและค่อยๆ ลดจำนวนของสุนัขและแมว จรจัดลงจนหมดไป โดยการ ผ่าตัดทำหมัน ทำสัญลักษณ์ ที่ตัวสุนัขและฉีดวัคซีน ป้องกันโรคพิษสุนัขบ้ารวมถึง การจัดทำทะเบียนประวัติ ของสุนัขและแมวภายในเขต เทศบาล	- ฉีดวัคซีนป้องกันโรค พิษสุนัขบ้าให้แก่สุนัข และแมวในเขตเทศบาล ครอบคลุมจำนวน ประชากรอย่างน้อย ร้อยละ ๘๐ ของ ประชากรสุนัขและแมว ในเขตเทศบาล - การควบคุมประชากร สุนัขและแมวโดยการ ผ่าตัดทำหมัน ทำสัญลักษณ์ที่ตัว สุนัขและฉีดวัคซีนป้อง กันโรคพิษสุนัขบ้า - ลดปัญหาเหตุ	๘๐๐,๐๐๐	๘๐๐,๐๐๐	๘๐๐,๐๐๐	๘๐๐,๐๐๐	๘๐๐,๐๐๐	- ไม่พบสุนัขและแมว ที่ติดเชื้อพิษสุนัขบ้า - จำนวนสุนัขจรจัด ในเขตเทศบาลลดลง - ประชาชนมีความรู้ ความเข้าใจเรื่องการ ป้องกันตัวจากโรค พิษสุนัขบ้าเพิ่มขึ้น	- ลดความเสี่ยงต่อการ แพร่ระบาดของโรคพิษ สุนัขบ้าและหยุดการ แพร่พันธุ์ของสุนัข โดยค่อยๆลดจำนวน ของสุนัขจรจัดลง จนหมดไปได้ - ประชาชนมีความ เข้าใจและมีส่วนร่วม ในการแก้ไขปัญหา ร่วมกัน เกี่ยวกับสุนัข จรจัดและโรคพิษสุนัขบ้า - ขึ้นทะเบียนประชากร สุนัขและแมวในเขต เทศบาล	งานสัตวแพทย์ กองสาธารณสุข และสิ่งแวดล้อม

ที่	โครงการ	วัตถุประสงค์	เป้าหมาย (ผลผลิตของโครงการ)	งบประมาณ					ตัวชี้วัด (KPI)	ผลที่คาดว่าจะได้รับ	หน่วยงาน รับผิดชอบหลัก
				๒๕๖๖ (บาท)	๒๕๖๗ (บาท)	๒๕๖๘ (บาท)	๒๕๖๙ (บาท)	๒๕๗๐ (บาท)			
		<p>- เพื่อลดอัตราการป่วย และอัตราการตายของประชาชนจากโรคพิษสุนัขบ้าและลดปัญหาเหตุเดือดร้อนรำคาญอันเกิดจากสุนัขและแมว</p> <p>- เพื่อรณรงค์ส่งเสริมให้ประชาชนมีความเข้าใจและมีส่วนร่วมในการแก้ไขปัญหาร่วมกันเกี่ยวกับสุนัขและแมวจรจัด โรคพิษสุนัขบ้า และปัญหาเหตุเดือดร้อนรำคาญอันเกิดจากสุนัขและแมวมถึงมีความรู้ ปรับเปลี่ยนทัศนคติและเลี้ยงสุนัขและแมวด้วยความรับผิดชอบต่อสังคม นอกจากนี้ยังมีสุขวิทยาส่วนบุคคลที่ดีหลังจากสัมผัสสัตว์</p>	<p>เดือดร้อนรำคาญอันเกิดจากสุนัขและแมวโดยการจัดทำทะเบียนประวัติของสุนัขและแมวภายในเขตเทศบาล</p> <p>- ประชาชนมีความรู้ปรับเปลี่ยนทัศนคติและเลี้ยงสุนัขและแมวด้วยความรับผิดชอบต่อสังคมก่อให้เกิด "ชุมชนปลอดโรคพิษสุนัขบ้าสุนัขและแมวจรจัด</p> <p>- ผู้เข้าร่วมอบรมความรู้เรื่องการป้องกันโรคพิษสุนัขบ้าทั้งในคนและสัตว์ รวมถึงการดูแลเบื้องต้นกรณีสัมผัสเชื้อโรคพิษสุนัขบ้าที่ถูกต้องจาก ๖๕ ชุมชน จำนวน ๑๕๐ คน</p>								

ที่	โครงการ	วัตถุประสงค์	เป้าหมาย (ผลผลิตของโครงการ)	งบประมาณ					ตัวชี้วัด (KPI)	ผลที่คาดว่าจะได้รับ	หน่วยงาน รับผิดชอบหลัก
				๒๕๖๖ (บาท)	๒๕๖๗ (บาท)	๒๕๖๘ (บาท)	๒๕๖๙ (บาท)	๒๕๗๐ (บาท)			
๘	โครงการฟันเทียมพระ- ราชทาน	๑.เพื่อแก้ปัญหาสุขภาพ ช่องปากของผู้สูงอายุ โดยการใส่ฟันเทียม ๒.เพื่อสร้างสุขนิสัยในการ ดูแลสุขภาพช่องปากและ ฟันเทียม	จัดทำฟันเทียมผู้สูงอายุ ในเขตเทศบาล ที่มีคุณสมบัติตรงตาม เกณฑ์ ได้รับการใส่ ฟันเทียม	๒๕๐,๐๐๐	๒๕๐,๐๐๐	๒๕๐,๐๐๐	๒๕๐,๐๐๐	๒๕๐,๐๐๐	๑.จำนวนผู้เข้าร่วม โครงการมากกว่า ร้อยละ ๗๐ ของกลุ่ม เป้าหมาย ๒.ผู้เข้าร่วมโครงการ ได้เรียนรู้วิธีการใช้งาน และดูแลฟันเทียม มากกว่าร้อยละ ๘๐	ผู้สูงอายุที่เข้าร่วมโครง การได้รับการใส่ฟันเทียม และสามารถรับประทานอาหาร ได้ดียิ่งขึ้น มีคุณภาพชีวิตที่ดีขึ้น	กองการแพทย์
๙	โครงการส่งเสริมสุขภาพ- ช่องปากในผู้สูงอายุ	๑.เพื่อสำรวจสถานะทันต- สุขภาพในกลุ่มผู้สูงอายุ และแนะนำการดูแลสุขภาพ ช่องปากอย่างเหมาะสม	อบรมให้ความรู้และ คัดกรอง ผู้สูงอายุใน เขตเทศบาล หัดรับ ใการตรวจคัดกรอง และแนะนำการดูแล สุขภาพช่องปาก อย่างถูกวิธี	๘๐,๐๐๐	๘๐,๐๐๐	๘๐,๐๐๐	๘๐,๐๐๐	๘๐,๐๐๐	๑.จำนวนผู้เข้าร่วม โครงการมากกว่า ร้อยละ ๘๐ ของกลุ่ม เป้าหมาย ๒.ผู้สูงอายุที่เข้าร่วม โครงการ ทราบถึง สภาวะสุขภาพช่องปาก ของตนเอง และทราบ วิธีการดูแลสุขภาพ ช่องปากอย่างถูกต้อง	ผู้สูงอายุที่เข้าร่วมโครง ทราบถึงสภาวะสุขภาพ ช่องปากของตนเอง และทราบวิธีการดูแล สุขภาพช่องปากอย่าง ถูกต้อง	กองการแพทย์

ที่	โครงการ	วัตถุประสงค์	เป้าหมาย (ผลผลิตของโครงการ)	งบประมาณ					ตัวชี้วัด (KPI)	ผลที่คาดว่าจะได้รับ	หน่วยงาน รับผิดชอบหลัก
				๒๕๖๖ (บาท)	๒๕๖๗ (บาท)	๒๕๖๘ (บาท)	๒๕๖๙ (บาท)	๒๕๗๐ (บาท)			
๑๐	โครงการส่งเสริมทันตสุขภาพและป้องกันโรคในช่องปากสำหรับเด็กระดับชั้นประถมศึกษา	๑.เพื่อให้นักเรียนได้รับการตรวจสุขภาพช่องปากโดยทันตบุคลากร ๒.เพื่อให้ผู้ปกครองได้ทราบถึงสภาวะสุขภาพช่องปากของนักเรียน	จัดกิจกรรมในการส่งเสริมทันตสุขภาพและป้องกันโรคในช่องปากให้แก่ นักเรียนชั้นประถมศึกษาในเขตเทศบาล จำนวน ๒๒ โรงเรียน	๑๒๐,๐๐๐	๑๒๐,๐๐๐	๑๒๐,๐๐๐	๑๒๐,๐๐๐	๑๒๐,๐๐๐	๑.นักเรียนมากกว่าร้อยละ ๘๐ ของกลุ่มเป้าหมาย ได้รับการตรวจสุขภาพช่องปาก ๒.ผู้ปกครองทราบผลการตรวจสุขภาพช่องปากของนักเรียนทุกคน	ผู้ปกครองทราบผลการตรวจสุขภาพช่องปากของนักเรียนเพื่อรับการรักษาทางทันตกรรมอย่างเหมาะสม	กองการแพทย์
๑๑	โครงการส่งเสริมสุขภาพและป้องกันโรคในช่องปากหญิงมีครรภ์	๑.เพื่อป้องกันโรคในช่องปากหญิงมีครรภ์ ๒.เพื่อให้หญิงมีครรภ์ที่มาฝากครรภ์ครั้งแรกที่ รพ. ได้รับการตรวจสุขภาพช่องปากอย่างถูกวิธี	ให้ความรู้แก่หญิงที่มาฝากครรภ์ครั้งแรกใน รพ. เทศบาล ฯ ได้รับการตรวจคัดกรองดูแลสุขภาพในช่องปาก	๔๐,๐๐๐	๔๐,๐๐๐	๔๐,๐๐๐	๔๐,๐๐๐	๔๐,๐๐๐	๑.ร้อยละ ๘๐ ของหญิงที่มาฝากครรภ์ ได้รับการตรวจสุขภาพช่องปาก ๒.ร้อยละ ๘๐ ของหญิงที่มาฝากครรภ์ เข้าร่วมโครงการ ได้รับคำแนะนำและวิธีการดูแลสุขภาพช่องปาก	หญิงมีครรภ์ในเขตเทศบาลร้อยละ ๘๐ ทราบถึงสภาวะสุขภาพในช่องปากของตนเอง	กองการแพทย์

ที่	โครงการ	วัตถุประสงค์	เป้าหมาย (ผลผลิตของโครงการ)	งบประมาณ					ตัวชี้วัด (KPI)	ผลที่คาดว่าจะ จะได้รับ	หน่วยงาน รับผิดชอบหลัก
				๒๕๖๖ (บาท)	๒๕๖๗ (บาท)	๒๕๖๘ (บาท)	๒๕๖๙ (บาท)	๒๕๗๐ (บาท)			
๑๒	โครงการส่งเสริมทันตสุขภาพ และป้องกันโรคในคลินิก เด็กดี	๑. เพื่อส่งเสริม กระตุ้นให้ผู้ ปกครองเด็กมีความรู้และ สามารถดูแลสุขภาพในช่อง ปากเด็กและตัวเองได้ ๒. เพื่อให้เด็กที่มารับวัคซีน ได้รับการตรวจสุขภาพ ในช่องปาก ๓. เพื่อให้เด็กได้รับ ฟลูออไรด์วานิช	ส่งเสริมทันตสุขภาพ และป้องกันโรคใน คลินิกเด็กดี แก่เด็ก อายุ ๖ เดือน ถึง ๑.๙ ปี ที่มารับวัคซีนในคลินิก เด็กดี และตรวจ สุขภาพในช่องปาก ทุกคน	๒๕,๐๐๐	๒๕,๐๐๐	๒๕,๐๐๐	๒๕,๐๐๐	๒๕,๐๐๐	๑. ร้อยละ ๘๐ ของผู้ ปกครองเด็กอายุ ๙เดือน-๑.๖ ปีได้รับ คำแนะนำ ๒. ร้อยละ ๘๐ ของเด็ก อายุ ๙ เดือน -๑.๖ ปี ได้รับการตรวจสุขภาพ ช่องปาก ๓. เด็กได้รับฟลูออไรด์ วานิช ร้อยละ ๕๐	ผู้ปกครองและเด็กได้รับ คำแนะนำ ร้อยละ ๕๐ ของเด็กที่มารับวัคซีนที่ คลินิกเด็กดีได้รับ ฟลูออไรด์วานิช	กองการแพทย์
๑๓	โครงการส่งเสริมทันตสุขภาพ ในศูนย์พัฒนาเด็กก่อนเกณฑ์ และเด็กอนุบาล	๑. เพื่อให้เด็กในศูนย์ฯ และเด็กอนุบาลในเขต เทศบาลได้รับการตรวจ สุขภาพในช่องปาก ๒. เพื่อให้เด็กได้รับฟลูออไรด์ วานิชป้องกันฟันผุในราย ที่จำเป็น	ตรวจสุขภาพช่องปาก ให้แก่เด็กในศูนย์พัฒนา เด็กเล็กและเด็ก อนุบาล ใน รร.เขต เทศบาลนครนคร ศรีธรรมราช ทุกคน	๒๕,๐๐๐	๔๐,๐๐๐	๔๐,๐๐๐	๔๐,๐๐๐	๔๐,๐๐๐	๑. ร้อยละ ๙๐ ของเด็ก ในศูนย์ฯและเด็ก อนุบาลได้รับการตรวจ สุขภาพในช่องปากและ สาธิตการแปรงฟัน ๒. ร้อยละ ๕๐ ของ เด็กได้รับการทา ฟลูออไรด์ วานิชตามความจำเป็น	๑. ร้อยละ ๙๐ ของเด็ก ได้รับการตรวจสุขภาพ ในช่องปากและสาธิต วิธีการแปรงฟัน ๒. ร้อยละ ๕๐ ของ เด็กได้รับการทา ฟลูออไรด์	กองการแพทย์

ที่	โครงการ	วัตถุประสงค์	เป้าหมาย (ผลผลิตของโครงการ)	งบประมาณ					ตัวชี้วัด (KPI)	ผลที่คาดว่าจะ จะได้รับ	หน่วยงาน รับผิดชอบหลัก
				๒๕๖๖ (บาท)	๒๕๖๗ (บาท)	๒๕๖๘ (บาท)	๒๕๖๙ (บาท)	๒๕๗๐ (บาท)			
๑๔	โครงการอบรมพัฒนา ความรู้และทักษะในการ ปฏิบัติงานบุคลากรทางการ พยาบาล	๑. เพื่อพัฒนาความรู้และ ทักษะของบุคลากรทางการ พยาบาลในการปฏิบัติงาน จำนวน ๒ กิจกรรม ดังนี้ ๑.๑. การอบรมเชิงปฏิบัติการ การช่วยฟื้นคืนชีพ สำหรับ พยาบาลวิชาชีพและบุคลากร กลุ่มสนับสนุน ๑.๒. การอบรมเชิงปฏิบัติการ การดูแลผู้ป่วยโรคหัวใจและ หลอดเลือด ๒. เพื่อเสริมสร้างทัศนคติเชิง บวกและทักษะการเป็นผู้ให้ บริการที่มีคุณภาพ ๓. เพื่อให้ผู้รับบริการ ได้รับ บริการที่มีคุณภาพ รวดเร็ว ปลอดภัยและเกิดความ พึงพอใจ	อบรมพัฒนาความรู้ แก่บุคลากรทางการ พยาบาลฯ โรงพยาบาล และศูนย์บริการ สาธารณสุข ในการช่วยฟื้นคืนชีพ จำนวน ๒ รุ่น รุ่นละ ๘๐ คน	๘๐,๐๐๐	๘๐,๐๐๐	๘๐,๐๐๐	๘๐,๐๐๐	๘๐,๐๐๐	๑. บุคลากรเข้าร่วม ไม่น้อยกว่าร้อยละ ๘๐ ๒. ร้อยละความ พึงพอใจของบุคลากร ที่เข้าร่วมโครงการ ไม่น้อยกว่าร้อยละ ๘๐	๑. บุคลากรที่ผ่านการ อบรมมีความรู้ ความ เข้าใจและสามารถ เข้าทีมช่วยฟื้นคืนชีพ ได้อย่างถูกต้อง มี ประสิทธิภาพ ๒. บุคลากรมีทัศนคติที่ดี ในการทำงานเป็นทีม ๓. ประชาชนที่มารับ บริการ ได้รับบริการที่มี คุณภาพ รวดเร็ว ปลอดภัย เกิดความ พึงพอใจ	กองการแพทย์

ที่	โครงการ	วัตถุประสงค์	เป้าหมาย (ผลผลิตของโครงการ)	งบประมาณ					ตัวชี้วัด (KPI)	ผลที่คาดว่าจะได้รับ	หน่วยงาน รับผิดชอบหลัก
				๒๕๖๖ (บาท)	๒๕๖๗ (บาท)	๒๕๖๘ (บาท)	๒๕๖๙ (บาท)	๒๕๗๐ (บาท)			
๑๕	โครงการบริการกายภาพบำบัดในสถานพยาบาลผู้ชุมชน	๑.ผู้เข้าร่วมโครงการมีความรู้ ความเข้าใจ ในการดูแลตนเองทางด้านกายภาพบำบัดเพิ่มขึ้น ๒.ผู้เข้าร่วมโครงการสามารถนำความรู้ที่ได้ไปปฏิบัติและถ่ายทอดสู่ชุมชนได้อย่างถูกต้องและเหมาะสม ๓.ผู้สูงอายุในชุมชนสามารถใช้ชีวิตอยู่ในสังคมในสภาพพื้นที่หรือสิ่งแวดล้อมตามจริงโดยพึ่งพาตนเองได้มากที่สุด	อบรมให้ความรู้การทำกายภาพให้แก่ญาติหรือผู้ดูแลผู้ป่วยติดเตียงในเขตเทศบาลนครนครศรีธรรมราช จำนวน ๑ รุ่น รุ่นละ ๓๕ คน	๗๐,๐๐๐	๗๐,๐๐๐	๗๐,๐๐๐	๗๐,๐๐๐	๗๐,๐๐๐	๑.ร้อยละความพึงพอใจของผู้ที่เข้าร่วมโครงการ ๒.ผู้เข้าร่วมโครงการมีความรู้ความเข้าใจ และสามารถปฏิบัติตัวตามคำแนะนำได้อย่างถูกต้อง	๑.ผู้เข้าร่วมโครงการมีความรู้ความเข้าใจในการดูแลตนเอง และสามารถถ่ายทอดความรู้สู่ชุมชนได้อย่างถูกต้อง ๒.ผู้เข้าร่วมโครงการมีการปรับเปลี่ยนพฤติกรรมต่อโรค	กองการแพทย์

ที่	โครงการ	วัตถุประสงค์	เป้าหมาย (ผลผลิตของโครงการ)	งบประมาณ					ตัวชี้วัด (KPI)	ผลที่คาดว่าจะได้รับ	หน่วยงาน รับผิดชอบหลัก
				๒๕๖๖ (บาท)	๒๕๖๗ (บาท)	๒๕๖๘ (บาท)	๒๕๖๙ (บาท)	๒๕๗๐ (บาท)			
๑๖	โครงการสร้างเสริมและส่งเสริมศักยภาพการดำเนินงานอาสาสมัครสาธารณสุข กองการแพทย์ เทศบาลนคร นครศรีธรรมราช	เพื่อให้ อสม. และภาคีเครือข่าย ข่ายภาคประชาชนมีความรู้ และสามารถนำความรู้ จากกิจกรรมการอบรม นำไปสร้างความเข้าใจ และแนะนำแนวทางการ ปฏิบัติเบื้องต้นในพฤติกรรม ด้านสุขภาพ การควบคุม การป้องกันโรคติดต่อ โรค โรคระบาด การดูแลผู้ป่วย เรื้อรัง ผู้ป่วยติดเตียง ฯลฯ	อบรมให้ความรู้ สร้างเสริมศักยภาพ ให้แก่ อสม. ในเขต เทศบาลนครนคร ศรีธรรมราช ทุกคน	๒,๐๑๐,๕๐๐	๒,๐๑๐,๕๐๐	๒,๐๑๐,๕๐๐	๒,๐๑๐,๕๐๐	๒,๐๑๐,๕๐๐	๑. อสม.ในเขต เทศบาล มีความรู้ และทักษะสามารถ นำความรู้และทักษะ ไปพัฒนาการทำงาน ในชุมชน ไม่น้อยกว่า ร้อยละ ๘๐ ๒.อสม.มีองค์ ความรู้สามารถ นำไปปฏิบัติงาน ได้ ร้อยละ ๘๐	เพิ่มการมีส่วนร่วม ของภาคีเครือข่าย ภาคประชาชนในการ จัดการระบบ สุขภาพในชุมชน ดำรงอยู่ในองค์กร นานมากกว่า ๕ปี >	กองการแพทย์
๑๗	โครงการพัฒนาระบบเพื่อ จัดบริการดูแลระยะยาว ด้านสาธารณสุข สำหรับ ผู้สูงอายุที่มีภาวะพึ่งพิง และบุคคลอื่นที่มีภาวะ พึ่งพิง ตามประกาศ คณะกรรมการหลักประกัน สุขภาพแห่งชาติ กองทุน หลักประกันสุขภาพ เทศบาลนคร นครศรีธรรมราช	เพื่อให้ผู้สูงอายุที่มีอายุ ๖๐ ปี ขึ้นไปที่มีภาวะพึ่งพิง และบุคคลอื่นที่มีภาวะพึ่งพิง ทุกสิทธิการรักษาได้รับการ ประเมิน ทุกสิทธิการ รักษาได้รับการประเมิน คัดกรองและวางแผนการ ดูแลรายบุคคลตาม ชุดสิทธิประโยชน์	ดูแลผู้สูงอายุ ที่เป็นผู้ป่วยติดเตียง และบุคคลอื่นที่มี ภาวะพึ่งพิงในเขตพื้นที่ เทศบาลนครนครศรีฯ จำนวน ๒๐๐ ราย	๑,๒๐๐,๐๐๐	๑,๒๐๐,๐๐๐	๑,๒๐๐,๐๐๐	๑,๒๐๐,๐๐๐	๑,๒๐๐,๐๐๐	ผู้สูงอายุที่ได้รับการ ดูแลตามแผนการ ดูแลรายบุคคล มีคะแนน ADL ดีขึ้น ไม่ต่ำกว่า ร้อยละ ๓	ผู้สูงอายุที่มีภาวะ พึ่งพิง ได้รับการ การเยี่ยมที่บ้าน ที่มีคุณภาพและได้รับการ ดูแลที่เหมาะสม พร้อมชุดสิทธิประโยชน์ ในโครงการฯ และ มีคุณภาพชีวิตที่ดีขึ้น	กองการแพทย์

ที่	โครงการ	วัตถุประสงค์	เป้าหมาย (ผลผลิตของโครงการ)	งบประมาณ					ตัวชี้วัด (KPI)	ผลที่คาดว่าจะได้รับ	หน่วยงาน รับผิดชอบหลัก
				๒๕๖๖ (บาท)	๒๕๖๗ (บาท)	๒๕๖๘ (บาท)	๒๕๖๙ (บาท)	๒๕๗๐ (บาท)			
๑๘	บริการการแพทย์แผนไทย ในสถานพยาบาลชุมชน	๑. เพื่อนำองค์ความรู้เรื่อง ในการดูแลสุขภาพแก่ผู้ป่วย เรื้อรัง และส่งเสริมสุขภาพ ประชาชนทั่วไป ๒. เพื่อส่งเสริมภูมิปัญญา ท้องถิ่นในการบำบัดรักษา โรคและเป็นแพทย์ทางเลือก สำหรับประชาชน ๓. เพื่อให้ผู้เข้าร่วมโครงการ สามารถนำความรู้ไปใช้ในการ การดูแลตนเองและครอบครัว ได้	อบรมให้ความรู้ การแพทย์แผนไทย แก่ญาติหรือผู้ดูแล ผู้ป่วยในเขตเทศบาล นครนครศรีธรรมราช จำนวน ๑ รุ่น รุ่นละ ๓๐ คน	๗๐,๐๐๐	๗๐,๐๐๐	๗๐,๐๐๐	๗๐,๐๐๐	๗๐,๐๐๐	๑. ผู้เข้าร่วมโครงการ มีความรู้ ความเข้าใจ และสามารถนำองค์ ความรู้ด้านแพทย์ แผนไทยมาใช้ ในชีวิตประจำวัน ได้เพิ่มขึ้น ๒. ร้อยละความพึง พอใจของผู้ที่เข้าร่วม โครงการ	๑. ผู้เข้าอบรมสามารถ นำองค์ความรู้เรื่องใน การดูแลสุขภาพแก่ ผู้ป่วยและส่งเสริม สุขภาพประชาชนทั่วไป ๒. ผู้เข้าอบรมสามารถ ส่งเสริมภูมิปัญญา ท้องถิ่นในการบำบัด รักษาโรคและเป็น แพทย์ทางเลือกสำหรับ ประชาชน ๓. ประชาชนหันมา สนใจและเข้ารับการ บริการทางการ แพทย์แผนไทยเพิ่มขึ้น	กองการแพทย์
๑๙	โครงการอบรมฟื้นฟู ความรู้เชิงปฏิบัติการ ด้านการป้องกันและควบคุม การติดเชื้อในโรงพยาบาล	๑. เพื่อพัฒนาองค์ความรู้ เกี่ยวกับการทำลายเชื้อ และการทำให้ปราศจากเชื้อ ได้อย่างถูกต้องและ เป็นไปในแนวทางเดียวกัน	อบรมให้ความรู้ บุคลากรโรงพยาบาล ได้รับความรู้เกี่ยวกับ การทำลายเชื้อ และทำให้ ปราศจากเชื้อ จำนวน ๑ รุ่น รุ่นละ ๔๐ คน	๖๐,๐๐๐	๖๐,๐๐๐	๖๐,๐๐๐	๖๐,๐๐๐	๖๐,๐๐๐	๑. ร้อยละจำนวนผู้เข้า ร่วมอบรม มากกว่าร้อยละ ๘๐ ๒. ร้อยละความพึงพอใจ ของผู้เข้าร่วมกิจกรรม มากกว่าร้อยละ ๘๐	บุคลากรในโรงพยาบาล ได้รับการความรู้ ด้านการทำลายเชื้อ และทำให้ปราศจากเชื้อ ที่ทันสมัย สามารถนำความรู้ มาใช้ในการปฏิบัติงาน เพื่อให้ผู้รับบริการ ปลอดภัย	กองการแพทย์

ที่	โครงการ	วัตถุประสงค์	เป้าหมาย (ผลผลิตของโครงการ)	งบประมาณ					ตัวชี้วัด (KPI)	ผลที่คาดว่าจะได้รับ	หน่วยงาน รับผิดชอบหลัก
				๒๕๖๖ (บาท)	๒๕๖๗ (บาท)	๒๕๖๘ (บาท)	๒๕๖๙ (บาท)	๒๕๗๐ (บาท)			
๒๐	โครงการทบทวน ๑๒ กิจกรรม เสริมสร้างความ ปลอดภัยฉลาดใช้เครื่องมือ คุณภาพ	๑. เพื่อให้บุคลากร กองการแพทย์มีความเข้าใจ แนวคิดการพัฒนาคุณภาพ และการใช้เครื่องมือพัฒนา คุณภาพ ๒. เพื่อให้บุคลากร สามารถใช้เครื่องมือ ในการปฏิบัติงาน ได้อย่างมีประสิทธิภาพ และส่งผลให้ประชาชนที่มา รับบริการมีความปลอดภัย	อบรมให้ความรู้แก่ บุคลากรในการทบทวน กิจกรรม สำหรับการ ปฏิบัติงานบริการ โรงพยาบาลเทศบาล นครนครศรีธรรมราช ให้ได้รับความรู้ และเพิ่มพูน ทักษะ ในการใช้เครื่องมือ คุณภาพ	๙๕,๐๐๐	๙๕,๐๐๐	๙๕,๐๐๐	๙๕,๐๐๐	๙๕,๐๐๐	๑. จำนวน ผู้เข้าร่วมประชุม มากกว่าร้อยละ ๘๐ ๒. ระดับ ความพึงพอใจ ของผู้เข้าร่วมประชุม มากกว่าร้อยละ ๘๐ ๓. สามารถนำความรู้ ที่ได้รับไปประยุกต์ใช้ ในการปฏิบัติงาน ได้มากกว่าร้อยละ ๘๐	บุคลากรปฏิบัติ ตามมาตรฐานวิชาชีพ ทำให้ผู้ป่วยได้รับ ความปลอดภัยในการ ใช้บริการจาก โรงพยาบาลเทศบาล นครนครศรีธรรมราช	กองการแพทย์
๒๑	โครงการโรงพยาบาลพี่เลี้ยง External Survey	๑. ระดับองค์กร ระดับที่มนำพัฒนาคุณภาพ และระดับหน่วยงาน ได้รับ ข้อเสนอแนะรวบรวมข้อมูล สรุปผลและวิเคราะห์ แนวโน้มของตนเอง สามารถจัดทำรายงาน การประเมินตนเองและ มีการนำเสนอข้อมูล ที่ตรงประเด็นอย่าง สมบูรณ์ครบถ้วนตาม บริบทของโรงพยาบาล	อบรมบุคลากร/ที่มนำ ของระบบ ให้มีความรู้ ความเข้าใจประยุกต์ ใช้ความรู้/ข้อเสนอ แนะจากทีมวิทยากร รพ.พี่เลี้ยงในการ ปฏิบัติงานได้ นำความรู้สู่การปฏิบัติ ให้ผู้รับบริการมีความ ปลอดภัยด้านคลินิก จำนวน ๑ รุ่น รุ่น ละ ๓๐ คน	๖๐,๐๐๐	๖๐,๐๐๐	๖๐,๐๐๐	๖๐,๐๐๐	๖๐,๐๐๐	๑. สามารถนำความรู้ ที่ได้รับไปประยุกต์ ใช้ในการปฏิบัติงาน ได้มากกว่าร้อยละ ๘๐ ๒. สามารถนำความรู้ ไปเผยแพร่/ ถ่ายทอดได้ มากกว่าร้อยละ ๘๐	ฝ่าย/หน่วยงาน/ คณะกรรมการทีม พัฒนาคุณภาพต่างๆ มีโอกาสได้แลกเปลี่ยน เรียนรู้จากวิทยากรที่มี ประสบการณ์ สามารถนำความรู้ ข้อเสนอแนะต่าง ๆ มาพัฒนา และมี ความพร้อมในการ เตรียมรับการ ประเมินคุณภาพ สถานพยาบาล	กองการแพทย์

ที่	โครงการ	วัตถุประสงค์	เป้าหมาย (ผลผลิตของโครงการ)	งบประมาณ					ตัวชี้วัด (KPI)	ผลที่คาดว่าจะได้รับ	หน่วยงาน รับผิดชอบหลัก
				๒๕๖๖ (บาท)	๒๕๖๗ (บาท)	๒๕๖๘ (บาท)	๒๕๖๙ (บาท)	๒๕๗๐ (บาท)			
๒๒	โครงการยกระดับ โรงพยาบาลเทศบาล ให้เป็นโรงพยาบาลที่มี คุณภาพ	๑.พัฒนาองค์กรให้ผ่าน การรับรองคุณภาพ มีมาตรฐานและความ ปลอดภัย ๒.ให้ความรู้บุคลากร เพื่อสร้างความไว้วางใจ ให้กับผู้มารับบริการ	จัดกิจกรรมการอบรม ให้ความรู้ แก่บุคลากร จำนวน ๕ กิจกรรม	๒๑๕,๐๐๐	๒๑๕,๐๐๐	๒๑๕,๐๐๐	๒๑๕,๐๐๐	๒๑๕,๐๐๐	๑.บุคลากรปรับ เปลี่ยนพฤติกรรม การบริการ ผู้รับ บริการ พึงพอใจ จากแบบสอบถาม ร้อยละ ๘๐	๑.โรงพยาบาล เทศบาลนครนคร ศรีธรรมราช เป็น โรงพยาบาลที่ ให้ บริการตามมาตรฐาน	กองการแพทย์
๒๓	โครงการขอรับรอง คุณภาพและตรวจเยี่ยมจาก หน่วยงานภายนอก	๑. เพื่อวางแผนการตรวจ นิเทศประเมินการพัฒนา คุณภาพตามแนวทาง HA ๒. เพื่อให้โรงพยาบาล เทศบาลฯ คงสถานะ ผ่านการรับรองคุณภาพ ของสถานพยาบาล (HA ชั้น ๓) ๓. เพื่อให้บุคลากร เข้าใจ ในบทบาท ภาระ หน้าที่ และร่วมพัฒนาศักยภาพ เพื่อนำไปสู่การประเมิน การรับรองสถานพยาบาล	เพื่อให้โรงพยาบาล เทศบาลนครนครศรี ธรรมราช ขอรับการ ตรวจนิเทศประเมิน จากหน่วยงานภายนอก	๑๒๐,๐๐๐	๑๒๐,๐๐๐	๑๒๐,๐๐๐	๑๒๐,๐๐๐	๑๒๐,๐๐๐	๑. ผล คะแนน Overall Scoring จากการประเมิน จากหน่วยงาน ภายนอก ในระดับ ๓.๒ ๒. จำนวนกิจกรรม/ โครงการที่กระตุ้น ให้เกิดความตื่นตัว ในการพัฒนา คุณภาพ ของหน่วยงาน	ผู้รับบริการมี ความปลอดภัยเชื่อมั่น และไว้วางใจใน มาตรฐานบริการ สุขภาพของ โรงพยาบาล เทศบาลนคร นครศรีธรรมราช	กองการแพทย์

ที่	โครงการ	วัตถุประสงค์	เป้าหมาย (ผลผลิตของโครงการ)	งบประมาณ					ตัวชี้วัด (KPI)	ผลที่คาดว่าจะได้รับ	หน่วยงาน รับผิดชอบหลัก
				๒๕๖๖ (บาท)	๒๕๖๗ (บาท)	๒๕๖๘ (บาท)	๒๕๖๙ (บาท)	๒๕๗๐ (บาท)			
๒๔	โครงการอบรมสัมมนาบุคลากรเพื่อยกระดับการบริการ	๑. เพื่อพัฒนาบุคลากรให้มีความรู้ สามารถในการให้บริการที่ทันสมัย ได้มาตรฐาน ๒. เพื่อให้โรงพยาบาลนำแนวทางในการอบรมมาใช้ในการให้บริการเชิงรุก การส่งเสริม การป้องกัน การดูแลรักษา ผู้ป่วยที่หันต่อโรคที่อุบัติใหม่	บุคลากร / หน.ฝ่ายหัวหน้าฝ่าย หัวหน้างาน ศึกษาดูงาน หน่วยงานในและนอกสังกัด จำนวน ๖๐ คน	๓๐๐,๐๐๐	๓๐๐,๐๐๐	๓๐๐,๐๐๐	๓๐๐,๐๐๐	๓๐๐,๐๐๐	บุคลากร มีความรู้สามารถให้บริการให้ผู้ป่วยได้ตามมาตรฐาน และมีภาคีเครือข่ายสามารถดำเนินงานเชิงรุกได้ ร้อยละ ๘๐	บุคลากรมีความรู้ ผู้รับบริการรู้สึก มีความปลอดภัย และไว้วางใจในมาตรฐานบริการของโรงพยาบาล เทศบาลนคร นครศรีธรรมราช	กองการแพทย์
๒๕	โครงการโรงพยาบาลติดล้อ หมอถึงบ้าน เทศบาลนคร นครศรีธรรมราช	- เพื่อให้ประชาชนในเขตเทศบาลนครนครศรีธรรมราช ได้เข้าถึงการบริการด้านสาธารณสุข และลดความแออัดในโรงพยาบาลเทศบาลนครนครศรีธรรมราช	- ประชาชนผู้สูงอายุหรือผู้ป่วยเรื้อรัง ที่ไม่สามารถมารับบริการได้ - ประชาชนที่อยู่ในชุมชนแออัด - ประชาชนกลุ่มเสี่ยงของโรคระบาดตามฤดูกาล	๖,๐๐๐,๐๐๐	๖,๐๐๐,๐๐๐	๖,๐๐๐,๐๐๐	๖,๐๐๐,๐๐๐	๖,๐๐๐,๐๐๐	- ประชาชนกลุ่มเป้าหมายได้รับการตรวจรักษา อย่างทันทั่วถึง ตามภาวะของโรค - ผู้ป่วยเรื้อรังสามารถเข้าถึงบริการได้อย่างสะดวกรวดเร็ว	- กลุ่มเป้าหมายได้รับการตรวจรักษาโดยแพทย์ และสหวิชาชีพ ถึงชุมชนใกล้บ้าน โดยไม่ต้องเดินทางมาโรงพยาบาล	กองการแพทย์

ที่	โครงการ	วัตถุประสงค์	เป้าหมาย (ผลผลิตของโครงการ)	งบประมาณ					ตัวชี้วัด (KPI)	ผลที่คาดว่าจะ จะได้รับ	หน่วยงาน รับผิดชอบหลัก
				๒๕๖๖ (บาท)	๒๕๖๗ (บาท)	๒๕๖๘ (บาท)	๒๕๖๙ (บาท)	๒๕๗๐ (บาท)			
๒๖	โครงการควบคุมและป้องกัน ความรุนแรงของโรคเบาหวาน และความดันโลหิตสูง ๑. กิจกรรมตรวจคัดกรอง ภาวะแทรกซ้อนทางตา เท้าและสุขภาพช่องปาก ในผู้ป่วยโรคเบาหวาน ๒. กิจกรรมคัดกรองภาวะเสี่ยง โรคเบาหวานและความดัน โลหิตสูงในเขตเทศบาลนคร นครศรีธรรมราช	- เพื่อให้ประชาชนในเขต เทศบาลนครนครศรี ธรรมราชได้รับการ คัดกรองภาวะเสี่ยง โรคเบาหวานและ เบาหวานและความดัน โลหิตสูง - เพื่อให้ผู้ป่วยโรค เบาหวานได้รับการตรวจ ร่างกาย สุขภาพตา เท้าและสุขภาพช่องปาก ประจำปี	- ประชาชนกลุ่มเป้า หมายได้รับการ คัดกรองภาวะเสี่ยง โรคเบาหวานและ ความดันโลหิตสูง -ผู้ป่วยโรคเบาหวาน ได้รับการตรวจคัดกรอง ภาวะแทรกซ้อนประจำ ปีตามเกณฑ์มาตรฐาน	๔๔๐,๐๐๐	๔๔๐,๐๐๐	๔๔๐,๐๐๐	๔๔๐,๐๐๐	๔๔๐,๐๐๐	- ประชาชนกลุ่มเป้า หมายได้คัดกรองภาวะ เสี่ยงโรคเบาหวานและ ความดันโลหิตสูง มากกว่าร้อยละ ๖๐ - ผู้ป่วยโรคเบาหวาน ได้ตรวจคัดกรองภาวะ แทรกซ้อนทางตา เท้า และสุขภาพช่องปาก มากกว่าร้อยละ ๖๐	- กลุ่มเป้าหมายได้รับ การคัดกรองภาวะเสี่ยง โรคเบาหวานและความ ดันโลหิตสูง - ผู้ที่มีภาวะเสี่ยงโรคเบา หวานและความดันโลหิต สูงมีความรู้ในการปรับ เปลี่ยนพฤติกรรมสุขภาพ - ผู้ป่วยโรคเบาหวาน ได้รับการตรวจคัดกรอง ภาวะแทรกซ้อนทางตา เท้าและสุขภาพช่องปาก	กองการแพทย์
๒๗	อบรมผู้ประกอบการ Digital On Line	เพื่อส่งเสริมให้ประชาชน ผู้ประกอบการได้รับความรู้ ตลาดออนไลน์และตลาด ออฟไลน์	ส่งเสริมให้ความรู้ Digital On Line ระบบการค้าออนไลน์	๑๐๐,๐๐๐	๑๐๐,๐๐๐	๑๐๐,๐๐๐	๑๐๐,๐๐๐	๑๐๐,๐๐๐	ร้อยละ ๙๐ ของ ผู้เข้ารับการอบรม มีความรู้ความเข้าใจ ถึงระบบการค้า ออนไลน์	ประชาชนผู้ประกอบการ ได้รับประโยชน์ความรู้ ระบบการค้าออนไลน์ มีรายได้เพิ่มขึ้น	กองสาธารณสุข และสิ่งแวดล้อม

ที่	โครงการ	วัตถุประสงค์	เป้าหมาย (ผลผลิตของโครงการ)	งบประมาณ					ตัวชี้วัด (KPI)	ผลที่คาดว่าจะ จะได้รับ	หน่วยงาน รับผิดชอบหลัก
				๒๕๖๖ (บาท)	๒๕๖๗ (บาท)	๒๕๖๘ (บาท)	๒๕๖๙ (บาท)	๒๕๗๐ (บาท)			
๒๘	โรงพยาบาลติตล้อยหมอถึงบ้าน (เชื่อมโยงข้อมูลเมืองด้านข้อมูลสุขภาพประชาชน)	เพื่อยกระดับการให้บริการด้านสาธารณสุข ได้อย่างทั่วถึง	- ระบบขอรับบริการติตล้อย - ระบบโรงพยาบาลออนไลน์ การนัดหมายเข้ารับบริการ - ระบบการแจ้งขอความช่วยเหลือหน่วยแพทย์-พยาบาล	๑๐๐,๐๐๐	๑๐๐,๐๐๐	๑๐๐,๐๐๐	๑๐๐,๐๐๐	๑๐๐,๐๐๐	- มีประชาชนเข้าใช้บริการระบบไม่ต่ำกว่า ๑,๐๐๐ ราย ต่อปี เทศบาลฯสามารถให้บริการประชาชนได้ทั่วถึงมากกว่าเดิมไม่ต่ำกว่า ๑๐%	ประชาชนมีคุณภาพชีวิตที่ดีขึ้น	กองการแพทย์
๒๙	โครงการอบรมพัฒนาความรู้และทักษะในการปฏิบัติงานบุคลากร	๑.เพื่อพัฒนาความรู้และทักษะของบุคลากรในการปฏิบัติงาน ๒.เพื่อให้ผู้รับบริการได้รับบริการที่ปลอดภัย ได้มาตรฐาน	จัดกิจกรรมการอบรมให้ความรู้ การฟื้นฟู การช่วยฟื้นคืนชีพ สำหรับบุคลากรทางการพยาบาลและบุคลากรสนับสนุน จำนวน ๑ โครงการ	๑๐๐,๐๐๐	๑๐๐,๐๐๐	๑๐๐,๐๐๐	๑๐๐,๐๐๐	๑๐๐,๐๐๐	๑.บุคลากรเข้าร่วมไม่น้อยกว่าร้อยละ ๘๐ ๒.ร้อยละความพึงพอใจของบุคลากรที่เข้าร่วมโครงการไม่น้อยกว่าร้อยละ ๘๐	๑.บุคลากรที่ผ่านการอบรมมีความรู้ ความเข้าใจและสามารถเข้าทีมช่วยฟื้นคืนชีพได้อย่างถูกต้อง มีประสิทธิภาพ ๒.บุคลากรมีทัศนคติที่ดีในการทำงานเป็นทีม ๓.ประชาชนที่มารับบริการ ได้รับบริการที่มีคุณภาพ รวดเร็ว ปลอดภัยเกิดความพึงพอใจ	กองการแพทย์

ที่	โครงการ	วัตถุประสงค์	เป้าหมาย (ผลผลิตของโครงการ)	งบประมาณ					ตัวชี้วัด (KPI)	ผลที่คาดว่าจะได้รับ	หน่วยงาน รับผิดชอบหลัก
				๒๕๖๖ (บาท)	๒๕๖๗ (บาท)	๒๕๖๘ (บาท)	๒๕๖๙ (บาท)	๒๕๗๐ (บาท)			
๓๐	โครงการ ทบทวน ๑๒ กิจกรรมเสริมสร้าง ความปลอดภัย ฉลาดใช้ เครื่องมือคุณภาพ ประจำ ปีงบประมาณ พ.ศ.๒๕๖๖	บุคลากรเข้าใจแนวคิดการ พัฒนาคุณภาพฯ การใช้ เครื่องมือพัฒนาคุณภาพทาง คลินิกและในการปฏิบัติ งานประจำ ๒ประยุกต์ใช้มาตรฐานโรง พยาบาลฯ การใช้เครื่องมือ คุณภาพฯ ได้อย่างมีประสิทธิภาพ ส่งผลให้ประชาชน ที่มารับบริการมีความปลอดภัย ได้มาตรฐาน ไว้วางใจ บริการสุขภาพ	๑ได้รับการอบรม ความรู้และเพิ่มพูน ทักษะการใช้เครื่อง มือคุณภาพมากกว่า ร้อยละ๘๐ ๒ประยุกต์ใช้เครื่อง มือและนำความรู้ไป ถ่ายทอดได้ ๓ผู้รับบริการมี ความปลอดภัยทาง คลินิกเพิ่มขึ้น	๑๖๒,๒๐๐	๑๖๒,๒๐๐	๑๖๒,๒๐๐	๑๖๒,๒๐๐	๑๖๒,๒๐๐	จำนวนผู้เข้าประชุม มากกว่าร้อยละ ๘๐ ระดับความพึงพอใจ ผู้เข้าร่วมประชุม มากกว่าร้อยละ ๘๐ นำความรู้ที่ได้ไป ประยุกต์ใช้ในการ ปฏิบัติงานได้มาก กว่าร้อยละ๗๐ นำความรู้ที่ได้ไป ถ่ายทอด เผยแพร่ได้ มากกว่าร้อยละ ๗๐	บุคลากรพัฒนา คุณภาพการปฏิบัติ งานตามมาตรฐาน วิชาชีพทำให้ผู้ป่วย ได้รับความปลอดภัย ในการใช้บริการ โรงพยาบาลเทศบาล นครนครศรีธรรมราช	กองการแพทย์
๓๑	โครงการขอรับรอง คุณภาพและตรวจเยี่ยมจาก หน่วยงานภายนอก	๑. เพื่อวางแผนการตรวจ นิเทศประเมินการพัฒนา คุณภาพตามแนวทาง HA ๒. เพื่อให้โรงพยาบาล เทศบาลฯ ผ่านการรับรอง คุณภาพของสถานพยาบาล (HA ชั้น ๓) ๓. เพื่อให้บุคลากร เข้าใจ ในบทบาท ภาระ หน้าที่ และร่วมพัฒนาศักยภาพ เพื่อนำไปสู่การประเมิน การรับรองสถานพยาบาล	เพื่อให้โรงพยาบาล เทศบาลนครนครศรี ธรรมราช ขอรับการ ตรวจนิเทศประเมิน จากหน่วยงานภายนอก	๕๐,๐๐๐	๕๐,๐๐๐	๕๐,๐๐๐	๕๐,๐๐๐	๕๐,๐๐๐	๑. ผล คะแนน Overall Scoringจาก การประเมินของหน่วย งานภายนอกในระดับ เท่ากับหรือมากกว่า ๒.๕ ๒. ผ่านการรับรอง คุณภาพสถานพยาบาล ชั้น ๓	ผู้รับบริการมี ความปลอดภัยเชื่อมั่น และไว้วางใจใน มาตรฐานบริการ สุขภาพของ โรงพยาบาล เทศบาลนคร นครศรีธรรมราช	กองการแพทย์

ที่	โครงการ	วัตถุประสงค์	เป้าหมาย (ผลผลิตของโครงการ)	งบประมาณ					ตัวชี้วัด (KPI)	ผลที่คาดว่าจะได้รับ	หน่วยงาน รับผิดชอบหลัก
				๒๕๖๖ (บาท)	๒๕๖๗ (บาท)	๒๕๖๘ (บาท)	๒๕๖๙ (บาท)	๒๕๗๐ (บาท)			
๓๒	โครงการโรงพยาบาลพี่เลี้ยง External Survey	๑.ได้รับข้อเสนอแนะ รวบรวม ข้อมูล สรุปผลและวิเคราะห์ ข้อมูล จัดทำรายงานนำเสนอ ข้อมูลที่ตรงประเด็นและ สมบูรณ์ ในปีงบประมาณ พ.ศ. ๒๕๖๖-๒๕๗๐	โรงพยาบาลสามารถ จัดทำรายงานการ ประเมินตนเองและมี การนำเสนอข้อมูลที่ตรง ประเด็นอย่างสมบูรณ์ ครบถ้วนตามบริบทของ โรงพยาบาลเทศบาลฯ	๕๐,๐๐๐	๕๐,๐๐๐	๕๐,๐๐๐	๕๐,๐๐๐	๕๐,๐๐๐	๑.จำนวนผู้เข้าร่วม ประชุมมากกว่าร้อยละ ๘๐ ๒.ระดับความพึงพอใจ ผู้เข้าร่วมประชุมมาก กว่าร้อยละ๘๐ ๓.นำความรู้ที่ได้ไปจัด เตรียมข้อมูล การนำ เสนอได้มากกว่าร้อยละ ๗๐	ได้แลกเปลี่ยนเรียนรู้ นำความรู้และข้อเสนอ แนะต่างๆ มาพัฒนา และมีความพร้อมในการ เตรียมรับการประเมิน คุณภาพสถานพยาบาล	กองการแพทย์
๓๓	โครงการควบคุมและป้องกัน ความรุนแรงของโรคเบาหวาน และความดันโลหิตสูง ๑. กิจกรรมคัดกรองภาวะเสี่ยง โรคเบาหวานและความดัน โลหิตสูงในเขตเทศบาลนคร นครศรีธรรมราช ๒. กิจกรรมตรวจคัดกรอง ภาวะแทรกซ้อนทางตา เท้าและสุขภาพช่องปาก ในผู้ป่วยโรคเบาหวาน	- เพื่อให้ประชาชนในเขต เทศบาลนครนครศรี ธรรมราชได้รับการ คัดกรองภาวะเสี่ยง โรคเบาหวานและ เบาหวานและความดัน โลหิตสูง - เพื่อให้ผู้ป่วยโรค เบาหวานได้รับการตรวจ ร่างกาย สุขภาพตา เท้าและสุขภาพช่องปาก ประจำปี	- ประชาชนกลุ่มเป้า หมายได้รับการ คัดกรองภาวะเสี่ยง โรคเบาหวานและ ความดันโลหิตสูง -ผู้ป่วยโรคเบาหวาน ได้รับการตรวจคัดกรอง ภาวะแทรกซ้อนประจำ ปีตามเกณฑ์มาตรฐาน	๔๔๐,๐๐๐	๔๔๐,๐๐๐	๔๔๐,๐๐๐	๔๔๐,๐๐๐	๔๔๐,๐๐๐	- ประชาชนกลุ่มเป้า หมายได้คัดกรองภาวะ เสี่ยงโรคเบาหวานและ ความดันโลหิตสูง มากกว่าร้อยละ ๖๐ - ผู้ป่วยโรคเบาหวาน ได้ตรวจคัดกรองภาวะ แทรกซ้อนทางตา เท้า และสุขภาพช่องปาก มากกว่าร้อยละ ๖๐	- กลุ่มเป้าหมายได้รับ การคัดกรองภาวะเสี่ยง โรคเบาหวานและความ ดันโลหิตสูง -ผู้ที่มีภาวะเสี่ยงโรคเบา หวานและความดันโลหิต สูงมีความรู้ในการปรับ เปลี่ยนพฤติกรรมสุขภาพ - ผู้ป่วยโรคเบาหวาน ได้รับการตรวจคัดกรอง ภาวะแทรกซ้อนทางตา เท้าและสุขภาพช่องปาก	กองการแพทย์

ที่	โครงการ	วัตถุประสงค์	เป้าหมาย (ผลผลิตของโครงการ)	งบประมาณ					ตัวชี้วัด (KPI)	ผลที่คาดว่าจะได้รับ	หน่วยงาน รับผิดชอบหลัก
				๒๕๖๖ (บาท)	๒๕๖๗ (บาท)	๒๕๖๘ (บาท)	๒๕๖๙ (บาท)	๒๕๗๐ (บาท)			
๓๔	โครงการสร้างเสริมและส่งเสริมศักยภาพการดำเนินงาน อาสาสมัครสาธารณสุข กองการแพทย์ เทศบาล นครนครศรีธรรมราช	๑. เพื่อส่งเสริมสนับสนุนให้ อสม. และเครือข่ายภาคประชาชนมีส่วนร่วมในการดูแล พฤติกรรมสุขภาพในชุมชน ๒. เพื่อพัฒนาความรู้ ทักษะของ อสม. สามารถถ่ายทอดความรู้สู่ การปฏิบัติ และแก้ไขปัญหาใน ชุมชนได้อย่างมีประสิทธิภาพ ๓. เพื่อให้ อสม. สามารถดำเนิน งานเฝ้าระวังทางสุขภาพ ค้นหา ปัญหาสุขภาพ และแก้ไขปัญหา ได้อย่างเหมาะสม	เพื่อจัดอบรมให้ความรู้ ในการสนับสนุน อสม. และเครือข่ายภาค ประชาชนประกอบด้วย ๓กิจกรรมย่อย ดังนี้ ๑. กิจกรรมอบรม อสม. การฟื้นฟูสมรรถภาพใน ผู้ป่วยโรคเรื้อรัง และ ผู้มีภาวะพึ่งพิงในชุมชน ๒. กิจกรรมอบรม อสม. การเฝ้าระวัง และ ป้องกันโรคในท้องถิ่น โรคอุบัติใหม่ และ ภัยสุขภาพในชุมชน ๓. กิจกรรมอบรม อสม. และแลกเปลี่ยนเรียนรู้ ศึกษาดูงาน	๘๐๐,๐๐๐	๑,๒๐๐,๐๐๐	๑,๕๐๐,๐๐๐	๑,๕๐๐,๐๐๐	๑,๕๐๐,๐๐๐	๑. อสม. ที่ร่วมโครงการ มีความรู้ ความเข้าใจ และนำไปพัฒนาทักษะ การทำงาน ไม่น้อยกว่า ๘๐% ๒. อสม. มีความพึงพอใจ กิจกรรมการอบรม ไม่น้อยกว่าร้อยละ ๘๐	๑. อสม. ได้รับการพัฒนา ศักยภาพและสามารถ ดำเนินงานด้านสุขภาพ ได้อย่างยั่งยืน และมี คุณภาพ ระบบสุขภาพชุมชน ภาครัฐเครือข่ายภาค ประชาชนในการจัดการ ระบบสุขภาพชุมชน ๒. ผู้ป่วยและผู้มีภาวะ พึ่งพิงในชุมชนได้รับ การดูแลเบื้องต้นจาก อสม. ในชุมชนและมี ความปลอดภัย	กองการแพทย์

ที่	โครงการ	วัตถุประสงค์	เป้าหมาย (ผลผลิตของโครงการ)	งบประมาณ					ตัวชี้วัด (KPI)	ผลที่คาดว่าจะได้รับ	หน่วยงาน รับผิดชอบหลัก
				๒๕๖๖ (บาท)	๒๕๖๗ (บาท)	๒๕๖๘ (บาท)	๒๕๖๙ (บาท)	๒๕๗๐ (บาท)			
๓๕	โครงการควบคุมและป้องกัน ความรุนแรงของโรคเบาหวาน และความดันโลหิตสูง ๑. กิจกรรมคัดกรองภาวะ เสี่ยงโรคเบาหวานและความดัน โลหิตสูงในเขตเทศบาลนคร นครศรีธรรมราช ๒. กิจกรรมตรวจคัดกรอง ภาวะแทรกซ้อนทางตา เท้าและสุขภาพช่องปาก ในผู้ป่วยโรคเบาหวาน	- เพื่อให้ประชาชนในเขต เทศบาลนครนครศรี ธรรมราชได้รับการ คัดกรองภาวะเสี่ยงโรค เบาหวานและความดัน โลหิตสูง - เพื่อให้ผู้ป่วยโรค เบาหวานได้รับการตรวจ ร่างกาย สุขภาพตา เท้าและสุขภาพช่องปาก ประจำปี	- ประชาชนกลุ่มเป้า หมายได้รับการ คัดกรองภาวะเสี่ยง โรคเบาหวานและ ความดันโลหิตสูง -ผู้ป่วยโรคเบาหวาน ได้รับการตรวจคัดกรอง ภาวะแทรกซ้อนประจำ ปีตามเกณฑ์มาตรฐาน	๔๔๐,๐๐๐	๔๔๐,๐๐๐	๔๔๐,๐๐๐	๔๔๐,๐๐๐	๔๔๐,๐๐๐	- ประชาชนกลุ่มเป้า หมายได้คัดกรองภาวะ เสี่ยงโรคเบาหวานและ ความดันโลหิตสูง มากกว่าร้อยละ ๖๐ - ผู้ป่วยโรคเบาหวาน ได้ตรวจคัดกรองภาวะ แทรกซ้อนทางตา เท้า และสุขภาพช่องปาก มากกว่าร้อยละ ๖๐	- กลุ่มเป้าหมายได้รับ การคัดกรองภาวะเสี่ยง โรคเบาหวานและความ ดันโลหิตสูง -ผู้ที่มีภาวะเสี่ยงโรคเบา หวานและความดันโลหิต สูงมีความรู้ในการปรับ เปลี่ยนพฤติกรรมสุขภาพ - ผู้ป่วยโรคเบาหวาน ได้รับการตรวจคัดกรอง ภาวะแทรกซ้อนทางตา เท้าและสุขภาพช่องปาก	กองการแพทย์
๓๖	โครงการสนับสนุนการ ดำเนินการตามโครงการ พระราชดำริด้านสาธารณสุข ชุมชนละ ๒๐,๐๐๐ บาท	เพื่อให้ชุมชนในเขตเทศบาล ขอรับเงิน หรือเทศบาล ดำเนินการโครงการพัฒนา ศักยภาพด้านสาธารณสุข ตามโครงการพระราชดำริ ชุมชนละ ๒๐,๐๐๐ บาท	ประชาชน ชุมชน ในเขต เทศบาล หรือเทศบาล ดำเนินกิจกรรมด้าน สาธารณสุขภายใต้ โครงการตามแนว พระราชดำริ	๑,๓๔๐,๐๐๐	๑,๓๖๐,๐๐๐	๑,๓๘๐,๐๐๐	๑,๔๐๐,๐๐๐	๑,๔๒๐,๐๐๐	ประชาชน ชุมชนได้รับ ความรู้ทางด้าน สาธารณสุขพื้นฐาน ร้อยละ ๘๐ ของผู้เข้า ร่วมโครงการ	- ประชาชนในชุมชน และเทศบาลสามารถ ร่วมกันดำเนินกิจกรรม บรรลุวัตถุประสงค์ตาม โครงการพระราชดำริ ด้านสาธารณสุขของแต่ละ ชุมชน	กองการแพทย์

ที่	โครงการ	วัตถุประสงค์	เป้าหมาย (ผลผลิตของโครงการ)	งบประมาณ					ตัวชี้วัด (KPI)	ผลที่คาดว่าจะได้รับ	หน่วยงาน รับผิดชอบหลัก
				๒๕๖๖ (บาท)	๒๕๖๗ (บาท)	๒๕๖๘ (บาท)	๒๕๖๙ (บาท)	๒๕๗๐ (บาท)			
๓๗	โครงการโรงพยาบาลติดล้อ หมอลิ่งหน้าบ้าน - คลินิกหมอลิ่งบ้าน	เพื่อให้ประชาชนในเขตเทศบาลนครนครศรี ได้เข้าถึงการบริการ ในสถานบริการที่ใกล้บ้าน ลดความแออัดและการรอคอย ในโรงพยาบาล ผู้ป่วยที่ตัวเอง ไม่ได้สามารถเดินทางมา พบแพทย์ในคลินิกใกล้บ้าน เพื่อให้ประชาชนในเขตเทศบาล มาเจาะเลือดในชุมชนใกล้บ้าน ลดความแออัด และลดเวลา รอคอย ผู้ป่วยที่ช่วยตนเอง ไม่ได้ไม่ต้องเดินทางไกล	ประชาชนในเขตเทศบาล ที่เจ็บป่วย สามารถ เข้าถึงการบริการได้ สะดวก รวดเร็ว ลดระยะเวลาการรอคอย แพทย์	๔๔๐,๐๐๐	๔๔๐,๐๐๐	๔๔๐,๐๐๐	๔๔๐,๐๐๐	๔๔๐,๐๐๐	- ประชาชนในชุมชน เขตเทศบาลสามารถ เข้ารับการบริการ ใกล้บ้าน วันละไม่น้อย กว่า ๒๐ ราย ผู้ที่เจาะเลือดก่อนพบ แพทย์กลุ่มเป้าหมาย ในชุมชนไม่น้อยกว่า ร้อยละ ๘๐ ของผู้ป่วย ที่ได้รับการนัดมาเจาะ เลือดในชุมชน	ผู้รับบริการมีความพึง พอใจไม่น้อยกว่า ร้อยละ ๘๐ ผู้มารับบริการมีความ พึงพอใจในระบบการ บริการไม่น้อยกว่า ร้อยละ ๘๐	กองการแพทย์
๓๘	โครงการยกระดับโรงพยาบาล เทศบาลให้เป็นโรงพยาบาล ที่มีคุณภาพตามมาตรฐาน	เพื่อดำเนินกิจกรรมพัฒนา คุณภาพโรงพยาบาล จำนวน ไม่น้อยกว่า ๓ กิจกรรม	ผู้มารับบริการได้รับ การบริการที่มีคุณภาพ มาตรฐาน	๓๐๐,๐๐๐	๓๐๐,๐๐๐	๓๐๐,๐๐๐	๓๐๐,๐๐๐	๓๐๐,๐๐๐	ผู้มารับบริการได้รับ การบริการที่มีคุณภาพ มาตรฐาน	ผู้มารับบริการมีความ พึงพอใจในการบริการ ร้อยละ ๘๐ ของผู้เข้า รับการบริการ	กองการแพทย์

ที่	โครงการ	วัตถุประสงค์	เป้าหมาย (ผลผลิตของโครงการ)	งบประมาณ					ตัวชี้วัด (KPI)	ผลที่คาดว่าจะได้รับ	หน่วยงาน รับผิดชอบหลัก
				๒๕๖๖ (บาท)	๒๕๖๗ (บาท)	๒๕๖๘ (บาท)	๒๕๖๙ (บาท)	๒๕๗๐ (บาท)			
๓๙	โครงการอบรมสัมมนาบุคลากร เพื่อยกระดับการบริการ	เพื่ออบรมให้ความรู้บุคลากร เพื่อยกระดับการบริการ ทั้งกลุ่มสาขาชีพ และกลุ่มสนับสนุน โดยการจัดอบรมและศึกษาดูงาน หน่วยงาน อปท. และโรงพยาบาลนอกสังกัด ภายในและนอกสถานที่	ผู้เข้าร่วมโครงการ มีความรู้และสามารถนำ ความรู้มาใช้ในการกร ให้บริการผู้ป่วย	๗๐๐,๐๐๐	๗๐๐,๐๐๐	๗๐๐,๐๐๐	๗๐๐,๐๐๐	๗๐๐,๐๐๐	- ผู้มารับบริการได้รับ การบริการที่มีคุณภาพ มาตรฐาน - บุคลากรมีความรู้ สามารถนำมาประยุกต์ ใช้กับผู้ป่วยได้	ผู้มารับบริการมีความ พึงพอใจในการบริการ ร้อยละ ๘๐ ของผู้เข้า รับบริการ - บุคลากรร้อยละ ๘๐ ได้ การเข้าอบรมตามแผน งาน เพื่อเพิ่มพูนความรู้	กองการแพทย์
๔๐	โครงการอบรมเชิงปฏิบัติ การ ในกรณีเกิดอัคคีภัยและ เกิดอุบัติเหตุหมู่ โรงพยาบาล เทศบาลนครนครศรีธรรมราช	เพื่ออบรมเชิงปฏิบัติการ กรณีเกิดอัคคีภัยและอุบัติเหตุหมู่ ให้บุคลากรไม่น้อยกว่าร้อยละ ประจำ ๆ ละ ๑ ครั้ง	บุคลากรมีแผนการ ดำเนินงานในกรณี เกิดอัคคีภัย และอุบัติเหตุหมู่ และสามารถนำมาใช้ ได้จริง	๑๕๐,๐๐๐	๑๕๐,๐๐๐	๑๕๐,๐๐๐	๑๕๐,๐๐๐	๑๕๐,๐๐๐	บุคลากรทราบแนวทาง และนำมาใช้ในกรณีเกิด อัคคีภัย และอุบัติเหตุหมู่ ได้	บุคลากรในองค์กร ทราบแนวทาง ร้อยละ ๘๐ ของผู้เข้า รับบริการ - บุคลากรร้อยละ ๘๐ ได้ การเข้าอบรมตามแผน งาน เพื่อเพิ่มพูนความรู้	กองการแพทย์
๔๑	โครงการจัดทำโปรแกรม บันทึกข้อมูลทะเบียนรายจ่าย	เพื่อจัดทำโปรแกรม บันทึกข้อมูลทะเบียนรายจ่าย แยกตามแผนงาน ,งาน, หมวด , ประเภทรายจ่าย รองรับการ เปลี่ยนแปลงงบประมาณ และพร้อมบริการสอน การใช้งาน/ปรับปรุงโปรแกรม ประจำปี	ผู้ปฏิบัติงานที่เกี่ยวข้อง มีเครื่องมือในการ ปฏิบัติงาน ลดข้อ ผิดพลาดในการปฏิบัติ งานได้	๔๐,๐๐๐	๔๐,๐๐๐	๔๐,๐๐๐	๔๐,๐๐๐	๔๐,๐๐๐	เจ้าหน้าที่สามารถ ปฏิบัติงานได้รวดเร็ว ถูกต้อง สามารถ สืบค้นข้อมูลย้อนหลังได้	ตรวจสอบข้อมูลลงบ งบประมาณได้ รวดเร็ว และถูกต้องร้อยละ ๑๐๐	กองการแพทย์

ที่	โครงการ	วัตถุประสงค์	เป้าหมาย (ผลผลิตของโครงการ)	งบประมาณ					ตัวชี้วัด (KPI)	ผลที่คาดว่าจะได้รับ	หน่วยงาน รับผิดชอบหลัก
				๒๕๖๖ (บาท)	๒๕๖๗ (บาท)	๒๕๖๘ (บาท)	๒๕๖๙ (บาท)	๒๕๗๐ (บาท)			
๔๒	โครงการควบคุมและป้องกัน ความรุนแรงของโรคเบาหวาน และความดันโลหิตสูง กิจกรรม ปรับเปลี่ยน พฤติกรรมกลุ่มเสี่ยงโรคเบา หวานและโรคความดัน โลหิตสูงในเขตเทศบาลนคร นครศรีธรรมราช	เพื่อจัดอบรมให้ความรู้ใน การปรับเปลี่ยนพฤติกรรม กลุ่มเสี่ยงโรคเบาหวาน และโรคความดันโลหิตสูง ในเขตเทศบาลนครนคร ศรีธรรมราช	ให้ความรู้ประชาชน กลุ่มเสี่ยงโรคเบาหวาน และโรคความดันโลหิตสูง ในเขตเทศบาลนครนคร ศรีธรรมราช	๔๐,๐๐๐	๘๐,๐๐๐	๗๐,๐๐๐	๘๐,๐๐๐	๘๐,๐๐๐	ประชาชนกลุ่มเสี่ยงมี ความรู้สามารถลดการ เจ็บป่วยได้	ป้องกันการเกิดโรค ในกลุ่มเสี่ยง ที่เป็น กลุ่มเป้าหมายได้ ร้อยละ ๗๐	กองการแพทย์
รวม	๔๒ โครงการ	-	-	๒๐,๐๑๒,๗๐๐	๒๐,๔๘๗,๗๐๐	๒๐,๗๙๗,๗๐๐	๒๐,๘๒๗,๗๐๐	๒๐,๘๔๗,๗๐๐	-	-	-

รายละเอียดโครงการพัฒนา
แผนพัฒนาท้องถิ่น (พ.ศ.๒๕๖๖ - ๒๕๗๐) ทบพวทว ครั้งที่ ๑
เทศบาลนครนครศรีธรรมราช

ก. ยุทธศาสตร์จังหวัดที่ ๔ การพัฒนาดคน ชุมชน และสังคมให้น่าอยู่ เข้มแข็ง ตามปรัชญาเศรษฐกิจพอเพียง

ข. ยุทธศาสตร์การพัฒนาของ อปท. ในเขตจังหวัดที่ ๓ การพัฒนาสังคมและคุณภาพชีวิต

๕. ยุทธศาสตร์การพัฒนาด้านสาธารณสุข และการกีฬา

๕.๑ กลยุทธ์ การพัฒนาการสาธารณสุข การป้องกันโรค และสุขอนามัย ของประชาชน

แผนงานอุตสาหกรรมและการโยธา

ที่	โครงการ	วัตถุประสงค์	เป้าหมาย (ผลผลิตของโครงการ)	งบประมาณ					ตัวชี้วัด (KPI)	ผลที่คาดว่าจะได้รับ	หน่วยงาน รับผิดชอบหลัก
				๒๕๖๖ (บาท)	๒๕๖๗ (บาท)	๒๕๖๘ (บาท)	๒๕๖๙ (บาท)	๒๕๗๐ (บาท)			
๑	โครงการก่อสร้างรั้ว ค.ส.ล. บริเวณโรงฆ่าสัตว์เทศบาลนครนครศรีธรรมราช	๑. เพื่อป้องกันบุคคลภายนอกผ่านเข้าออกภายในโรงฆ่าสัตว์ ๒. เพื่อป้องกันไม่ให้สัตว์ต่าง ๆ เข้าไปภายในโรงฆ่าสัตว์ ๓. เพื่อป้องกันการปนเปื้อนเชื้อโรคจากภายนอก	ก่อสร้างรั้ว ค.ส.ล. บริเวณโรงฆ่าสัตว์เทศบาลนครนครศรีฯ ขนาดสูงไม่น้อยกว่า ๑.๙๐ ม. ความยาวรวมไม่น้อยกว่า ๓๕๕.๕๐ เมตร พร้อมติดตั้งประตูสแตนเลสชนิดรางเลื่อน ขนาดไม่น้อยกว่า ๑.๙๐ x ๘.๐๐ ม. จำนวน ๑ ชุด และประตูสแตนเลสชนิดรางเลื่อน ขนาดไม่น้อยกว่า ๑.๙๐ x ๖.๐๐ ม. จำนวน ๑ ชุด	๑,๘๐๐,๐๐๐	-	-	-	-	มีรั้วล้อมรอบบริเวณโรงฆ่าสัตว์เทศบาลนครนครศรีธรรมราช	๑. บุคคลภายนอกไม่สามารถเข้าออกโดยไม่ได้รับอนุญาตได้ ๒. สามารถป้องกันสัตว์ต่าง ๆ ไม่ให้เข้าไปก่อความบริเวณโรงฆ่าสัตว์ได้ ๓. เนื้อสัตว์ที่จำหน่ายออกไปสะอาด ถูกสุขอนามัย ไร้สารปนเปื้อน	งานสัตวแพทย์ กองสาธารณสุข และสิ่งแวดล้อม

ที่	โครงการ	วัตถุประสงค์	เป้าหมาย (ผลผลิตของโครงการ)	งบประมาณ					ตัวชี้วัด (KPI)	ผลที่คาดว่าจะ ได้รับ	หน่วยงาน รับผิดชอบหลัก
				๒๕๖๖ (บาท)	๒๕๖๗ (บาท)	๒๕๖๘ (บาท)	๒๕๖๙ (บาท)	๒๕๗๐ (บาท)			
๒	โครงการก่อสร้างอาคาร ศูนย์พักพิงสุนัขจรจัด เทศบาลนครนครศรีธรรมราช	เพื่อให้เทศบาลมีศูนย์พักพิง สุนัขจรจัดที่เหมาะสมต่อ การปฏิบัติงานและถูก สุขลักษณะ ควบคุมจำนวน สุนัขจรจัดและลดปัญหา เรื่องโรคพิษสุนัขบ้า รวมถึงแก้ไขปัญห ข้อร้องเรียนจากเหตุ เดือดร้อนรำคาญเรื่อง สุนัขจรจัดให้แก่ประชาชน	โครงการก่อสร้างอาคาร ศูนย์พักพิงสุนัขจรจัด มีพื้นที่ไม่น้อยกว่า ๘๐๐ ตร.ม. มีรั้วรอบ พื้นที่ สูง ๒.๔ เมตร ยาว ๖๕ เมตร บริเวณสถานพยาบาลสัตว์ ทุ่งท่าลาด	๖,๕๐๐,๐๐๐	-	-	-	-	ความพึงพอใจของ ประชาชนในเขตเทศบาล ที่ได้รับความเดือดร้อน จากสุนัขจรจัด	๑. มีศูนย์พักพิงสุนัข จรจัดเพื่อควบคุมดูแล สุนัขจรจัด ๒. ควบคุมจำนวนสุนัข จรจัดและลดปัญหา เรื่องโรคพิษสุนัขบ้า ๓. ลดปัญหาข้อร้องเรียน เรื่องสุนัขจรจัดลดลง	กองสาธารณสุข และสิ่งแวดล้อม
๓	โครงการก่อสร้างแท่น ค.ส.ล. ล้างรถบรรทุกขยะ	ก่อสร้างแท่น ค.ส.ล. ล้างรถ บรรทุกขยะ ขนาดกว้าง ไม่น้อยกว่า ๓.๕๐ เมตร ความยาว รวมไม่น้อยกว่า ๑๐.๕๐ เมตร สูง ๐.๘๕ เมตร พร้อมพื้นลาน ค.ส.ล. ขนาดกว้างไม่น้อยกว่า ๗.๐๐ เมตร ยาวไม่น้อยกว่า ๑๘.๐๐ เมตร หรือพื้นที่ไม่น้อยกว่า ๑๒๖.๐๐ ตารางเมตร	งานก่อสร้างสถานที่ล้าง รถขยะ บริเวณสถานที่ กำจัดขยะเทศบาลนคร นครศรีธรรมราช		๓๒๖๐๐๐				มีสถานที่ล้างรถของ กองสาธารณสุขและ สิ่งแวดล้อม จำนวน ๑ แห่ง	๑. รถขยะและรถอื่นๆ ของ กองสาธารณสุขและสิ่งแวดล้อม มีสถานที่ฉีดล้าง ทำความสะอาด ๒. เพื่ออำนวยความสะดวก ให้กับเจ้าหน้าที่ ที่ปฏิบัติงาน ขับรถ	

ที่	โครงการ	วัตถุประสงค์	เป้าหมาย (ผลผลิตของโครงการ)	งบประมาณ					ตัวชี้วัด (KPI)	ผลที่คาดว่าจะ จะได้รับ	หน่วยงาน รับผิดชอบหลัก
				๒๕๖๖ (บาท)	๒๕๖๗ (บาท)	๒๕๖๘ (บาท)	๒๕๖๙ (บาท)	๒๕๗๐ (บาท)			
๔	โครงการปรับปรุงห้องศูนย์ อบรมและวิเคราะห์สารเคมี	๑. เพื่อลดความเสี่ยงจากการ ติดเชื้อไวรัสโคโรนา ๒๐๑๙ โดยการช่วยลดความเข้มข้น ของเชื้อโรคที่อยู่ในอากาศ และลดการแพร่กระจาย ของละอองที่ปนเปื้อนเชื้อโรค ในอากาศ ๒. เพื่อปรับปรุงห้องศูนย์ อบรมและวิเคราะห์สารเคมี กองสาธารณสุขและสิ่งแวดล้อม ๓. เพื่อดูแลทรัพย์สินของ ทางราชการ ไม่ให้ชำรุด ทรุดโทรม และเสียหายเพิ่มขึ้น ๔. เพื่อให้เจ้าหน้าที่ในห้อง ศูนย์อบรมและวิเคราะห์สารเคมี กองสาธารณสุขและ สิ่งแวดล้อมสามารถปฏิบัติงาน ได้อย่างคลaysกังวล ปลอดภัย และปลอดภัยในสถานที่ทำงาน	งานปรับปรุงห้องศูนย์ อบรมและวิเคราะห์ สารเคมี อาคารศูนย์ศิลปอาชีพ ชั้น ๑ โดยทำการรื้อถอน พร้อมปรับปรุงพื้นผนัง ฝ้าเพดาน และงานอื่นๆ ตามรูปแบบและรายการ ของเทศบาล	๒๙๕,๐๐๐	-	-	-	-	ร้อยละ ๑๐๐ กองสาธารณสุขและ สิ่งแวดล้อม มีพื้นที่ สำหรับปฏิบัติงาน และให้บริการประชาชน ที่มาติดต่อราชการ	๑. เพื่อลดความเสี่ยง จากการติดเชื้อไวรัส โคโรนา ๒๐๑๙ ๒. เพื่อปรับปรุงห้องศูนย์ อบรมและวิเคราะห์สารเคมี กองสาธารณสุขและ สิ่งแวดล้อม ๓. เพื่อดูแลทรัพย์สินของ ทางราชการ ไม่ให้ชำรุด ทรุดโทรม และเสียหาย เพิ่มขึ้น ๔. เพื่อให้เจ้าหน้าที่ใน ห้องศูนย์อบรมและ วิเคราะห์สารเคมี กองสาธารณสุขและ สิ่งแวดล้อมสามารถ ปฏิบัติงานได้อย่างคลays กังวล ปลอดภัย และ ปลอดภัยในสถานที่ทำงาน	กองสาธารณสุข และสิ่งแวดล้อม

ที่	โครงการ	วัตถุประสงค์	เป้าหมาย (ผลผลิตของโครงการ)	งบประมาณ					ตัวชี้วัด (KPI)	ผลที่คาดว่าจะ จะได้รับ	หน่วยงาน รับผิดชอบหลัก
				๒๕๖๖ (บาท)	๒๕๖๗ (บาท)	๒๕๖๘ (บาท)	๒๕๖๙ (บาท)	๒๕๗๐ (บาท)			
๕	ปรับปรุงห้องความดันลบ (Negative Pressure Room) ชั้น ๒ และ ชั้น ๓ อาคาร ๒ บริเวณโรงพยาบาลเทศบาล นครนครศรีธรรมราช	เพื่อปรับปรุงห้องความดันลบ (Negative Pressure Room) ชั้น ๒ และ ชั้น อาคาร ๒ โรงพยาบาล เทศบาลนครนครศรี ธรรมราช สำหรับแยกผู้ป่วยเพื่อแยก ป้องกันการแพร่กระจายเชื้อ	ก่อสร้างห้องความ ความดันลบ ณ อาคาร ๒ รพ.เทศบาล ชั้น ๒ จำนวน ๑ ห้อง มีขนาดพื้นที่ ๒๓ ตารางเมตร ชั้น ๓ จำนวน ๑ ห้อง มีขนาดพื้นที่ ๒๓ ตารางเมตร (ตามรูปแบบและ รายการของเทศบาล)	๗๐๐,๐๐๐					ผู้ติดเชื้อได้รับการ ดูแลตามมาตรฐาน การป้องกันและควบคุม การติดเชื้อ	ผ่านเกณฑ์การ ประเมิน จากหน่วยงานภายนอก	กองการแพทย์
รวม	๕ โครงการ	-	-	๙,๒๙๕,๐๐๐	๓๒๖,๐๐๐	-	-	-	-	-	-

รายละเอียดโครงการพัฒนา
แผนพัฒนาท้องถิ่น (พ.ศ.๒๕๖๖ - ๒๕๗๐) ทบพวทว ครั้งที่ ๑
เทศบาลนครนครศรีธรรมราช

ก. ยุทธศาสตร์จังหวัดที่ ๔ การพัฒนาคน ชุมชน และสังคมให้น่าอยู่ เข้มแข็ง ตามปรัชญาเศรษฐกิจพอเพียง

ข. ยุทธศาสตร์การพัฒนาของ อปท. ในเขตจังหวัดที่ ๓ การพัฒนาสังคมและคุณภาพชีวิต

๕. ยุทธศาสตร์การพัฒนาด้านสาธารณสุข และการกีฬา

๕.๒ กลยุทธ์ การพัฒนาและส่งเสริมการกีฬาและนันทนาการ

แผนงานศาสนา วัฒนธรรม และนันทนาการ

ที่	โครงการ	วัตถุประสงค์	เป้าหมาย (ผลผลิตของโครงการ)	งบประมาณ					ตัวชี้วัด (KPI)	ผลที่คาดว่าจะได้รับ	หน่วยงาน รับผิดชอบหลัก
				๒๕๖๖ (บาท)	๒๕๖๗ (บาท)	๒๕๖๘ (บาท)	๒๕๖๙ (บาท)	๒๕๗๐ (บาท)			
๑	โครงการส่งเสริมสุขภาพและการแข่งขันกีฬาชุมชน	- เพื่อให้ประชาชนทุกเพศทุกวัยมีพื้นที่ในการออกกำลังกายและเล่นกีฬา - เพื่อสร้างความสามัคคีในหมู่คณะ - เพื่อให้กิจกรรมกีฬาเป็นสื่อกลางสร้างความเข้มแข็ง	จัดการแข่งขันกีฬาเด็กและเยาวชนตลอดจนประชาชนทุกเพศทุกวัยในชุมชน	๑,๓๐๐,๐๐๐	๑,๓๐๐,๐๐๐	๑,๓๐๐,๐๐๐	๑,๓๐๐,๐๐๐	๑,๓๐๐,๐๐๐	ประชาชนในเขตเทศบาลทุกชุมชนได้ออกกำลังกายและเล่นกีฬา	- ประชาชนทุกเพศทุกวัยได้ตระหนักและเห็นความสำคัญของการออกกำลังกายด้วยการเล่นกีฬา - กีฬาสามารถพัฒนาศักยภาพด้านร่างกายจิตใจ สติปัญญาและสังคมให้แก่ทุกกลุ่มทุกวัย	กองสวัสดิการสังคม

ที่	โครงการ	วัตถุประสงค์	เป้าหมาย (ผลผลิตของโครงการ)	งบประมาณ					ตัวชี้วัด (KPI)	ผลที่คาดว่าจะ ได้รับ	หน่วยงาน รับผิดชอบหลัก
				๒๕๖๖ (บาท)	๒๕๖๗ (บาท)	๒๕๖๘ (บาท)	๒๕๖๙ (บาท)	๒๕๗๐ (บาท)			
๒	โครงการจัดการแข่งขัน กีฬานักเรียนกลุ่ม โรงเรียนเทศบาล	- เพื่อเป็นการส่งเสริม สุขภาพของนักเรียน - เพื่อให้ให้นักเรียนได้ แสดงออกถึงความสามารถ - เพื่อเชื่อมความสัมพันธ์ ซึ่งกันและกัน	จัดการแข่งขันกีฬา ให้กับนักเรียนใน โรงเรียนสังกัดเทศบาล - ฟุตบอล - ฟุตซอล - วอลเลย์บอล - เทเบิลเทนนิส - เซปักตะกร้อ - เปตอง - กรีฑา ฯลฯ	๑,๐๐๐,๐๐๐	๑,๐๐๐,๐๐๐	๑,๐๐๐,๐๐๐	๑,๐๐๐,๐๐๐	๑,๐๐๐,๐๐๐	จำนวนครูและ นักเรียน ร้อยละ ๘๐ ได้เข้าร่วมการแข่งขัน กีฬา	- ครูและนักเรียน ในโรงเรียนสังกัด เทศบาลที่เข้าร่วม กิจกรรมจะมี สุขภาพที่ดีขึ้น - ครูและนักเรียน ในโรงเรียนสังกัด เทศบาลมีความรัก ความสามัคคี มี การประสาน สัมพันธ์กันยิ่งขึ้น	สำนักงานการศึกษา
๓	โครงการจัดส่งนักกีฬา เข้าร่วมการแข่งขันกีฬากับ หน่วยงานอื่น	เพื่อส่งเสริมให้ครู นักเรียน สังกัดเทศบาลได้มีโอกาส เล่นกีฬาและแข่งขันอย่าง ทั่วถึงและได้พัฒนาทักษะ ด้านกีฬาสู่ความเป็นเลิศ	จัดส่งนักกีฬาสังกัด เทศบาลเข้าร่วมการ แข่งขันกีฬาที่ หน่วยงานอื่น ๆ จัด	๕๐๐,๐๐๐	๕๐๐,๐๐๐	๕๐๐,๐๐๐	๕๐๐,๐๐๐	๕๐๐,๐๐๐	นักเรียน ครู เข้าร่วม การแข่งขันกีฬากับ หน่วยงานอื่น ๖๐%	เด็ก เยาวชน ได้เข้าร่วม การแข่งขันกีฬากับ หน่วยงานอื่นและ พัฒนาทักษะด้านกีฬา	สำนักงานการศึกษา

ที่	โครงการ	วัตถุประสงค์	เป้าหมาย (ผลผลิตของโครงการ)	งบประมาณ					ตัวชี้วัด (KPI)	ผลที่คาดว่าจะได้รับ	หน่วยงาน รับผิดชอบหลัก
				๒๕๖๖ (บาท)	๒๕๖๗ (บาท)	๒๕๖๘ (บาท)	๒๕๖๙ (บาท)	๒๕๗๐ (บาท)			
๔	โครงการจัดส่งนักกีฬาเข้าร่วมแข่งขันกีฬากรมส่งเสริมการปกครองท้องถิ่น	<p>- เพื่อส่งเสริมให้ครูและนักเรียนในสังกัดเทศบาลได้ตื่นตัวและให้ความสนใจในด้านกีฬา</p> <p>- เพื่อส่งเสริมให้นักเรียนในโรงเรียนสังกัดเทศบาลได้มีโอกาสเล่นและแข่งขันกีฬาอย่างทั่วถึง และเห็นคุณค่าของการกีฬา</p>	<p>- คัดเลือกนักกีฬาในโรงเรียนสังกัดเทศบาลเข้าร่วมการแข่งขันกีฬากรมส่งเสริมการปกครองส่วนท้องถิ่นแห่งประเทศไทย รอบคัดเลือก ระดับภาคใต้ และรอบชิงชนะเลิศ ระดับประเทศ ประกอบด้วยฟุตบอล เปตอง เซปักตะกร้อ แบดมินตัน เทเบิลเทนนิส กรีฑาหมากรุก และหมากรุกฮอส</p>	๔,๐๐๐,๐๐๐	๔,๐๐๐,๐๐๐	๔,๐๐๐,๐๐๐	๔,๐๐๐,๐๐๐	๔,๐๐๐,๐๐๐	จำนวนครูและนักเรียน ร้อยละ ๗๐ ได้เข้าร่วมการแข่งขันกีฬา	ครูและนักเรียนในโรงเรียนสังกัดเทศบาล ตื่นตัวและให้ความสนใจด้านกีฬามากขึ้น	สำนักงานการศึกษา

ที่	โครงการ	วัตถุประสงค์	เป้าหมาย (ผลผลิตของโครงการ)	งบประมาณ					ตัวชี้วัด (KPI)	ผลที่คาดว่าจะ จะได้รับ	หน่วยงาน รับผิดชอบหลัก
				๒๕๖๖ (บาท)	๒๕๖๗ (บาท)	๒๕๖๘ (บาท)	๒๕๖๙ (บาท)	๒๕๗๐ (บาท)			
๕	โครงการนครศรีมราธอน	๑. เพื่อส่งเสริมให้ประชาชน รักการเล่นกีฬาและ ออกกำลังกาย ทำให้มี พลาสมาที่แข็งแรง สมบูรณ์ ๒. เพื่อกระตุ้นการท่องเที่ยว ของจังหวัดนครศรีธรรมราช หลังสถานการณ์ การแพร่ระบาดของเชื้อ ไวรัสโควิด (Covid-๑๙) ผ่านกิจกรรมการท่องเที่ยว เชิงกีฬา	-จัดการแข่งขันกรีฑา ประเภทถนนแยกเป็น ๑. ฟันรัน ระยะทาง ไม่เกิน ๕ กิโลเมตร ๒. ฮาล์ฟมาราธอน ระยะทาง ไม่น้อยกว่า ๒๑.๒ กิโลเมตร ๓. มินิมาราธอน ระยะ ทาง ๑๐ กิโลเมตร -ผู้เข้าร่วมกิจกรรม เยาวชนประชาชน ประมาณ ๒,๐๐๐ คน ให้กับเยาวชน และประชาชนทั่วไป	๖๐๐,๐๐๐	๖๐๐,๐๐๐	๖๐๐,๐๐๐	๖๐๐,๐๐๐	๖๐๐,๐๐๐	กลุ่มเป้าหมาย เข้าร่วมกิจกรรม ไม่น้อยกว่าร้อยละ ๗๐ ผู้เข้าร่วมกิจกรรม มีความพอใจ ไม่น้อยกว่าร้อยละ ๗๐	๑. ประชาชนรัก การเล่นกีฬาและ การออกกำลังกาย ทำให้มีพลาสมา ที่แข็งแรงสมบูรณ์ ๒. การท่องเที่ยว ของจังหวัด นครศรีธรรมราช หลังสถานการณ์ การแพร่ระบาดของเชื้อ ไวรัสโควิด (Covid-๑๙) คลี่คลายลง ผ่านกิจกรรม การท่องเที่ยวเชิงกีฬา	สำนักงานศึกษา

ที่	โครงการ	วัตถุประสงค์	เป้าหมาย (ผลผลิตของโครงการ)	งบประมาณ					ตัวชี้วัด (KPI)	ผลที่คาดว่าจะ จะได้รับ	หน่วยงาน รับผิดชอบหลัก
				๒๕๖๖ (บาท)	๒๕๖๗ (บาท)	๒๕๖๘ (บาท)	๒๕๖๙ (บาท)	๒๕๗๐ (บาท)			
๖	โครงการฝึกสอนกีฬาเพื่อ ความเป็นเลิศ	๑.เพื่อให้เด็กและเยาวชนได้รับความรู้และ ฝึกทักษะพื้นฐานฟุตบอล/ฟุตซอล ๒.เพื่อส่งเสริมให้เด็กและเยาวชนใช้ เวลาว่างในการออกกำลังกาย ให้เกิดประโยชน์และห่างไกลยาเสพติด ๓.เพื่อสร้างแรงจูงใจในการก้าวสู่ นักฟุตบอลมืออาชีพ	จัดฝึกสอนทักษะฟุตบอลเบื้องต้น ให้กับเด็กและเยาวชนในเขต เทศบาลนครนครศรีธรรมราช ที่มีความสนใจ	๒๐๐,๐๐๐	๒๐๐,๐๐๐	๒๐๐,๐๐๐	๒๐๐,๐๐๐	๒๐๐,๐๐๐	ผู้เข้าร่วมกิจกรรม ร้อยละ ๑๐๐ ได้ รับรู้ความรู้จากการ ฝึกสอนกีฬา	๑.เด็กและเยาวชนมีความรู้และ มีทักษะพื้นฐานฟุตบอลที่ถูกต้อง มากขึ้น ๒.เด็กและเยาวชนได้ใช้เวลาว่าง ให้เกิดประโยชน์และห่างไกล ยาเสพติด ๓.เด็กและเยาวชนมีแรง บันดาลใจในการก้าวสู่การเป็น นักฟุตบอลอาชีพ	สำนักงานการศึกษา
๗	โครงการจัดการแข่งขันกีฬา ด้านยาเสพติด "เทศบาลคัพ"	๑.เพื่อส่งเสริมให้เด็กและเยาวชนได้ ออกกำลังกายและเล่นกีฬา ๒.เพื่อเสริมสร้างทักษะทางการกีฬา ให้เด็กและเยาวชน ๓.เพื่อให้เด็กและเยาวชนตระหนักถึง ความสำคัญของการออกกำลังกาย และมีสุขภาพพลานามัยแข็งแรง ๔.เพื่อให้เด็กและเยาวชน รู้จักใช้ เวลาว่างให้เกิดประโยชน์ ห่างไกล จากยาเสพติด ๕.เพื่อให้เด็กและเยาวชน มีกิจกรรม เชื่อมความสัมพันธ์อันดีและมี ความรักความสามัคคีต่อกัน	เด็กและเยาวชน รุ่นอายุ ไม่เกิน ๑๒ ปีและรุ่นอายุ ไม่เกิน ๑๔ ปีเข้าร่วมการ แข่งขันกีฬาฟุตซอล	๓๐๐,๐๐๐	๓๐๐,๐๐๐	๓๐๐,๐๐๐	๓๐๐,๐๐๐	๓๐๐,๐๐๐	เด็กและเยาวชนที่เข้าร่วม โครงการร้อยละ ๘๐ มีความพึงพอใจต่อการจัด โครงการ	๑.เด็กและเยาวชนได้มีการออก กำลังกายและการเล่นกีฬา ๒.เด็กและเยาวชนมีทักษะ ทางการกีฬา ๓.เด็กและเยาวชนตระหนักถึง ความสำคัญของการออกกำลังกาย และมีสุขภาพพลานามัยที่ สมบูรณ์แข็งแรง ๔. เด็กและเยาวชน รู้จักใช้ เวลาว่างให้เป็นประโยชน์ ห่างไกลจากยาเสพติด ๕. เด็กและเยาวชน มีกิจกรรม เชื่อมความสัมพันธ์อันดีและ มีความรักความสามัคคีต่อกัน	สำนักงานการศึกษา

ที่	โครงการ	วัตถุประสงค์	เป้าหมาย (ผลผลิตของโครงการ)	งบประมาณ					ตัวชี้วัด (KPI)	ผลที่คาดว่าจะ จะได้รับ	หน่วยงาน รับผิดชอบหลัก
				๒๕๖๖ (บาท)	๒๕๖๗ (บาท)	๒๕๖๘ (บาท)	๒๕๖๙ (บาท)	๒๕๗๐ (บาท)			
๘	โครงการต้นกล้ามวยไทย	๑. เพื่อส่งเสริมให้เด็กและเยาวชนใช้เวลาว่างให้เกิดประโยชน์และห่างไกลยาเสพติด ๒. เพื่อส่งเสริมให้เด็กและเยาวชนตระหนักถึงการออกกำลังกาย ๓.๓ เพื่อส่งเสริมให้เด็กและเยาวชนมีทักษะกีฬามวยไทยและการป้องกันตัว	จัดการฝึกสอนกีฬามวยไทยให้กับเด็กและเยาวชนในเขตเทศบาลนครนครศรีธรรมราชที่สนใจกีฬามวยไทย	๒๕๐,๐๐๐	๒๕๐,๐๐๐	๒๕๐,๐๐๐	๒๕๐,๐๐๐	๒๕๐,๐๐๐	ผู้เข้าร่วมกิจกรรมร้อยละ ๑๐๐ ได้รับความรู้จากการฝึกสอนกีฬา	๑. เด็กและเยาวชนรู้จักใช้ให้เกิดประโยชน์และห่างไกลจากยาเสพติด ๒. เด็กและเยาวชนมีการตระหนักถึงการออกกำลังกาย ๓. เด็กและเยาวชนมีทักษะด้านมวยไทยและการป้องกันตัว	สำนักงานการศึกษา
รวม	๘ โครงการ	-	-	๘,๑๕๐,๐๐๐	๘,๑๕๐,๐๐๐	๘,๑๕๐,๐๐๐	๘,๑๕๐,๐๐๐	๘,๑๕๐,๐๐๐	-	-	-

รายละเอียดโครงการพัฒนา
แผนพัฒนาท้องถิ่น (พ.ศ.๒๕๖๖ - ๒๕๗๐) ทบพวน ครั้งที่ ๑/๒๕๖๕
เทศบาลนครนครศรีธรรมราช

ก. ยุทธศาสตร์จังหวัดที่ ๔ การพัฒนาคน ชุมชน และสังคมให้น่าอยู่ เข้มแข็ง ตามปรัชญาเศรษฐกิจพอเพียง

ข. ยุทธศาสตร์การพัฒนาของ อปท. ในเขตจังหวัดที่ ๓ การพัฒนาสังคมและคุณภาพชีวิต

๕. ยุทธศาสตร์การพัฒนาด้านสาธารณสุข และการกีฬา

๕.๒ กลยุทธ์พัฒนาการส่งเสริมการกีฬาและนันทนาการ

แผนงานอุตสาหกรรมและการโยธา

ที่	โครงการ	วัตถุประสงค์	เป้าหมาย (ผลผลิตของโครงการ)	งบประมาณ					ตัวชี้วัด (KPI)	ผลที่คาดว่าจะได้รับ	หน่วยงาน รับผิดชอบหลัก
				๒๕๖๖ (บาท)	๒๕๖๗ (บาท)	๒๕๖๘ (บาท)	๒๕๖๙ (บาท)	๒๕๗๐ (บาท)			
๑	ก่อสร้างลานกีฬา ค.ส.ล. ชุมป่าโล่ง บริเวณริมคลอง สะพานหม้อไหว	เพื่อให้ประชาชนมีสถานที่ สำหรับออกกำลังกาย	ลาน ค.ส.ล. หนา ๐.๑๕ เมตร กว้าง ๒๔.๐๐ เมตร ยาว ๓๒.๐๐ เมตร หรือมี พื้นที่ไม่น้อยกว่า ๕๗๗.๐๐ ตารางเมตร ตามรูปแบบและราย การของเทศบาล	-	-	-	-	๗๐๐,๐๐๐	ประชาชนมีความ พึงพอใจร้อยละ ๘๐	ทำให้ประชาชนมี สถานที่สำหรับออก กำลังกาย	สำนักช่าง

ที่	โครงการ	วัตถุประสงค์	เป้าหมาย (ผลผลิตของโครงการ)	งบประมาณ					ตัวชี้วัด (KPI)	ผลที่คาดว่าจะ ได้รับ	หน่วยงาน รับผิดชอบหลัก
				๒๕๖๖ (บาท)	๒๕๖๗ (บาท)	๒๕๖๘ (บาท)	๒๕๖๙ (บาท)	๒๕๗๐ (บาท)			
๒	โครงการลานกีฬาอเนก ประสงค์	๑. เพื่อให้ประชาชน เด็กและ เยาวชนมีสถานที่เล่นกีฬา และออกกำลังกาย ๒. เพื่อเสริมสร้างสุขภาพ ร่างกายให้แข็งแรง ๓. เพื่อให้เด็กและเยาวชน ใช้เวลาว่างให้เกิดประโยชน์ ห่างไกลยาเสพติด ๔. เพื่อให้เด็กและเยาวชน ฝึกฝนและพัฒนาทักษะ ความสามารถทางด้านกีฬา	ก่อสร้างลาน ค.ส.ล. หนา ๐.๑๕ เมตร พื้นที่ ไม่น้อยกว่า ๑,๐๗๐.๐๐ ตารางเมตร พร้อมงาน ระบบไฟฟ้าแสงสว่าง งานปรับปรุงภูมิทัศน์ และงานอื่นๆ บริเวณ ศูนย์รถยนต์สาธารณะ นครศรีธรรมราช (คิวรถ แท็กซี่เก่า) ตามรูปแบบ และรายการของเทศบาลฯ	๑,๕๐๐,๐๐๐	-	-	-	-	สมาชิกในชุมชนมีสถานที่ ที่ออกกำลังกาย	๑. ประชาชนมีสถานที่ เล่นกีฬาและออกกำลังกาย ๒. ประชาชนมีสุขภาพ ร่างกายแข็งแรงต้าน โรคร้ายและห่างไกลยา เสพติด ๓. ประชาชนมีสุขภาพจิต ที่ดีขึ้น ๔. ประชาชนได้เพิ่มทักษะ และความสามารถด้าน กีฬา	สำนักช่างและ กองสวัสดิการ สังคม
รวม	๒ โครงการ	-	-	๑,๕๐๐,๐๐๐	-	-	-	๗๐๐,๐๐๐	-	-	-

รายละเอียดโครงการพัฒนา
แผนพัฒนาท้องถิ่น (พ.ศ.๒๕๖๖ - ๒๕๗๐) ทบพวน ครั้งที่ ๑/๒๕๖๕
เทศบาลนครนครศรีธรรมราช

ก. ยุทธศาสตร์จังหวัดที่ ๒ การพัฒนาการท่องเที่ยวบนพื้นฐานธรรมชาติ ธรรมชาติและศิลปวัฒนธรรม

ข. ยุทธศาสตร์การพัฒนาของ อปท. ในเขตจังหวัดที่ ๑ การพัฒนาเศรษฐกิจ

๖. ยุทธศาสตร์การพัฒนาด้านเศรษฐกิจ

๖.๑ กลยุทธ์ การพัฒนาและส่งเสริมการท่องเที่ยว

แผนงานการศาสนาวัฒนธรรมและนันทนาการ

ที่	โครงการ	วัตถุประสงค์	เป้าหมาย (ผลผลิตของโครงการ)	งบประมาณ					ตัวชี้วัด (KPI)	ผลที่คาดว่าจะได้รับ	หน่วยงาน รับผิดชอบหลัก
				๒๕๖๖ (บาท)	๒๕๖๗ (บาท)	๒๕๖๘ (บาท)	๒๕๖๙ (บาท)	๒๕๗๐ (บาท)			
๑	โครงการเทศกาล มหาสงกรานต์แห่งนางดาน เมืองนครฯ	ส่งเสริมการท่องเที่ยวให้ ดำรงสืบไป เพื่อให้ความรู้ แก่นักท่องเที่ยว เพื่อประชาสัมพันธ์ แหล่งท่องเที่ยว	จัดจ้างการแสดง แสง สี เสียง สื่อผสม จัดกิจกรรมแห่งนางดาน จัดนิทรรศการ แห่งนางดาน	๒,๐๐๐,๐๐๐	๒,๐๐๐,๐๐๐	๒,๐๐๐,๐๐๐	๒,๐๐๐,๐๐๐	๒,๐๐๐,๐๐๐	ความพึงพอใจของ ผู้เข้าร่วมกิจกรรม ไม่น้อยกว่าร้อยละ ๘๐	ประเพณีและวัฒนธรรม ท้องถิ่นได้รับการเผยแพร่ นักท่องเที่ยวมาท่องเที่ยว มากขึ้น	สำนักปลัด เทศบาล
๒	โครงการผลิตสื่อเผยแพร่ ข้อมูล ให้บริการ ด้านการท่องเที่ยว	เพื่อให้ความรู้แก่นักท่องเที่ยว เพื่อประชาสัมพันธ์ แหล่งท่องเที่ยว	จัดทำแผนที่แหล่ง ท่องเที่ยวจัดทำข้อมูล เส้นทางรถชมเมือง จัดทำหนังสือเมือง ท่องเที่ยวจัดทำป้ายไฟ ต่างๆจัดทำเอกสารสื่อ ที่เกี่ยวข้อง	๓๐๐,๐๐๐	๓๐๐,๐๐๐	๓๐๐,๐๐๐	๓๐๐,๐๐๐	๓๐๐,๐๐๐	ร้อยละ ๘๐ ของผู้มาใช้ บริการ มีความรู้และ ความเข้าใจ เส้นทาง การท่องเที่ยวเพิ่มขึ้น	นักท่องเที่ยวมีความ สะดวกและเข้าใจ เส้นทางท่องเที่ยว นักท่องเที่ยวได้รับความรู้ จากการท่องเที่ยวมากขึ้น	สำนักปลัด เทศบาล

ที่	โครงการ	วัตถุประสงค์	เป้าหมาย (ผลผลิตของโครงการ)	งบประมาณ					ตัวชี้วัด (KPI)	ผลที่คาดว่าจะได้รับ	หน่วยงาน รับผิดชอบหลัก
				๒๕๖๖ (บาท)	๒๕๖๗ (บาท)	๒๕๖๘ (บาท)	๒๕๖๙ (บาท)	๒๕๗๐ (บาท)			
๓	โครงการประชาสัมพันธ์และการตลาดเชิงรุกด้านการท่องเที่ยว	เพื่อประชาสัมพันธ์กิจกรรมการท่องเที่ยวเพื่อส่งเสริมการท่องเที่ยว	จัดกิจกรรมเผยแพร่ประชาสัมพันธ์แหล่งท่องเที่ยวกิจกรรมเกี่ยวกับการท่องเที่ยวประเพณีวัฒนธรรมร่วมกิจกรรมแลกเปลี่ยนกับ ททท.	๓๐๐,๐๐๐	๓๐๐,๐๐๐	๓๐๐,๐๐๐	๓๐๐,๐๐๐	๓๐๐,๐๐๐	จำนวนผู้เข้าร่วมโครงการฯ ไม่น้อยกว่าร้อยละ ๘๐	ประเพณีและวัฒนธรรมเป็นที่รู้จักแก่คนทั่วไป มีนักท่องเที่ยวมาท่องเที่ยวมากขึ้น	สำนักปลัดเทศบาล
๔	โครงการอบรมให้ความรู้เพื่อส่งเสริมการท่องเที่ยวจังหวัดนครศรีธรรมราช	เพื่อให้ความรู้แก่เยาวชน เพื่อให้ความรู้แก่บุคลากร เพื่อให้ความรู้แก่ประชาชน	- โครงการอบรมอาสาสมัครการให้บริการด้านการท่องเที่ยว - โครงการอบรมภาษาอังกฤษพื้นฐานเพื่อการท่องเที่ยว	๓๐๐,๐๐๐	๓๐๐,๐๐๐	๓๐๐,๐๐๐	๓๐๐,๐๐๐	๓๐๐,๐๐๐	ความพึงพอใจของผู้เข้ารับการอบรมอยู่ในระดับ ๘๐ %	เยาวชน บุคลากร ประชาชนทั่วไป ได้รับการพัฒนาเรื่องข้อมูลการท่องเที่ยวในจังหวัด	สำนักปลัดเทศบาล
๕	โครงการตลาดริมน้ำเมืองลิกอร์	เพื่อสร้างอาชีพและเพิ่มรายได้ให้กับคนในท้องถิ่น เพื่อส่งเสริมการท่องเที่ยว เพื่อให้เป็นแหล่งท่องเที่ยวของจังหวัดนครศรีธรรมราช	จัดกิจกรรมส่งเสริมอาชีพชุมชนโดยการนำผลิตภัณฑ์ในชุมชนจำหน่ายที่ตลาดริมน้ำ จัดกิจกรรมการเรียนรู้ จัดกิจกรรม ๑๒ ครั้ง	๑,๒๐๐,๐๐๐	๑,๒๐๐,๐๐๐	๑,๒๐๐,๐๐๐	๑,๒๐๐,๐๐๐	๑,๒๐๐,๐๐๐	จำนวนนักท่องเที่ยวและผู้จำหน่ายสินค้าที่เข้าร่วมโครงการฯ ไม่น้อยกว่าร้อยละ ๘๐	มีนักท่องเที่ยวมาท่องเที่ยวมากขึ้นคนในท้องถิ่นมีรายได้เพิ่มขึ้น มีแหล่งท่องเที่ยวของจังหวัดเพิ่มมากขึ้น	สำนักปลัดเทศบาล

ที่	โครงการ	วัตถุประสงค์	เป้าหมาย (ผลผลิตของโครงการ)	งบประมาณ					ตัวชี้วัด (KPI)	ผลที่คาดว่าจะ ได้รับ	หน่วยงาน รับผิดชอบหลัก
				๒๕๖๖ (บาท)	๒๕๖๗ (บาท)	๒๕๖๘ (บาท)	๒๕๖๙ (บาท)	๒๕๗๐ (บาท)			
๖	กิจกรรมรถชมเมือง	เพื่อส่งเสริมการท่องเที่ยวในเขตเมืองให้ความรู้แก่นักท่องเที่ยวเพื่อให้เป็นกิจกรรมส่งเสริมการท่องเที่ยวของจังหวัด	จัดกิจกรรมรถชมเมือง จัดจ้างเจ้าหน้าที่ปฏิบัติงาน ๓ อัตรา ปรับปรุงดูแล และซ่อมสภาพรถ เช่น ทำสี สติ๊กเกอร์ อื่นๆ ที่เกี่ยวข้อง ให้รถอยู่ในสภาพปลอดภัย สะอาด และพร้อมใช้งาน	๕๐,๐๐๐	๕๐,๐๐๐	๕๐,๐๐๐	๕๐,๐๐๐	๕๐,๐๐๐	จำนวนผู้มาใช้บริการ ไม่น้อยกว่าร้อยละ ๘๐	มีนักท่องเที่ยวมาท่องเที่ยวมากขึ้น ทำให้คนในท้องถิ่นมีรายได้เพิ่มขึ้น มีแหล่งท่องเที่ยวของจังหวัดเพิ่มมากขึ้น	สำนักปลัด เทศบาล
๗	โครงการ ส่งเสริมศักยภาพ เยาวชนและประชาชนทั่วไป (Nakhonsi City Contest)	๑. เพื่อส่งเสริมให้เยาวชนและประชาชนทั่วไป ใช้เวลาว่างให้เกิดประโยชน์ ๒. เพื่อเป็นพื้นที่ในการแสดง และการประกวดความสามารถ ด้านต่าง ๆ ของเยาวชนและประชาชนทั่วไป ๓. เพื่อช่วยกระตุ้นเศรษฐกิจในพื้นที่ จากการจับจ่ายใช้สอย ๔. เพื่อเป็นแหล่งท่องเที่ยว นันทนาการ	เยาวชนและประชาชนทั่วไป ได้ใช้เวลาให้เกิดประโยชน์ และมีพื้นที่ในการแสดงและการประกวดความสามารถ ด้านต่าง ๆ	๑,๒๐๐,๐๐๐	๑,๒๐๐,๐๐๐	๑,๒๐๐,๐๐๐	๑,๒๐๐,๐๐๐	๑,๒๐๐,๐๐๐	ผู้เข้าร่วมกิจกรรมมีความพึงพอใจไม่ต่ำกว่าร้อยละ ๘๐ %	๑. เยาวชนและประชาชนทั่วไป ได้ใช้เวลาว่างให้เกิดประโยชน์ ๒. เยาวชนและประชาชนทั่วไป ได้ใช้พื้นที่ในการแสดงความสามารถด้านต่าง ๆ ๓. ประชาชนในพื้นที่มีรายได้เพิ่มขึ้นจากการจัดกิจกรรม	สำนักปลัด เทศบาล

ที่	โครงการ	วัตถุประสงค์	เป้าหมาย (ผลผลิตของโครงการ)	งบประมาณ					ตัวชี้วัด (KPI)	ผลที่คาดว่าจะ ได้รับ	หน่วยงาน รับผิดชอบหลัก
				๒๕๖๖ (บาท)	๒๕๖๗ (บาท)	๒๕๖๘ (บาท)	๒๕๖๙ (บาท)	๒๕๗๐ (บาท)			
๘	โครงการยกระดับ ผู้ประกอบการด้านการ ท่องเที่ยว สู่เทศบาลนคร นครศรีธรรมราชเมือง อัจฉริยะ (Smart City)	๑.เพื่อให้ความรู้เกี่ยวกับเมือง อัจฉริยะ (Smart City) และ แพลตฟอร์มการท่องเที่ยวเขต เทศบาลนครนครศรีธรรมราช ๒.เพื่อให้ผู้เข้าร่วมอบรม สามารถใช้แพลตฟอร์มการ ท่องเที่ยวเขตเทศบาลนคร นครศรีธรรมราชได้ ๓.เพื่อให้ผู้เข้าอบรมมี ความรู้ในการเลือกใช้ เทคโนโลยีดิจิทัลใน การสร้างรายได้เพิ่ม ให้กับกิจการ	ผู้เข้าอบรมมีความรู้ เกี่ยวกับเมืองอัจฉริยะ และสามารถใช้ แพลตฟอร์มการท่องเที่ยวเขต เทศบาลนครนครศรีธรรมราชได้	๑๕๐,๐๐๐	๑๕๐,๐๐๐	๑๕๐,๐๐๐	๑๕๐,๐๐๐	๑๕๐,๐๐๐	๑.ผู้เข้าร่วมโครงการ สามารถใช้งาน แพลตฟอร์มการ ท่องเที่ยวเขตเทศบาล นครนครศรีธรรมราชได้ จำนวนไม่ต่ำกว่าร้อยละ ๘๐% ๒.ผู้เข้าร่วมโครงการมี ความรู้ความเข้าใจ หัวข้อที่อบรม ไม่ต่ำ กว่าร้อยละ ๘๐ %	๑.ผู้เข้าอบรมมี ความรู้เกี่ยวกับเมือง อัจฉริยะ (Smart City) และ แพลตฟอร์มการ ท่องเที่ยวเขต เทศบาลนคร นครศรีธรรมราช ๒.ผู้เข้าอบรม สามารถใช้แพลตฟอร์ม การท่องเที่ยวเขต เทศบาลนครนคร ศรีธรรมราชได้ ๓.ผู้เข้าอบรมมี ความรู้ในการเลือกใช้ เทคโนโลยีดิจิทัลและ สามารถนำไปใช้สร้าง รายได้เพิ่มให้กับกิจการ ได้	สำนักปลัด เทศบาล

ที่	โครงการ	วัตถุประสงค์	เป้าหมาย (ผลผลิตของโครงการ)	งบประมาณ					ตัวชี้วัด (KPI)	ผลที่คาดว่าจะได้รับ	หน่วยงาน รับผิดชอบหลัก
				๒๕๖๖ (บาท)	๒๕๖๗ (บาท)	๒๕๖๘ (บาท)	๒๕๖๙ (บาท)	๒๕๗๐ (บาท)			
๙	โครงการ จัดทำจุดเช็คอิน AR เพื่อส่งเสริมการท่องเที่ยว	๑.เพื่อส่งเสริมแหล่งท่องเที่ยวให้มีความน่าสนใจเพิ่มขึ้น ๒.เพื่อสร้างมูลค่าเพิ่มให้กับแหล่งท่องเที่ยว โดยการนำเทคโนโลยีดิจิทัลมาใช้ ๓.เพื่อช่วยกระตุ้นเศรษฐกิจในพื้นที่ จากการจับจ่ายใช้สอยของนักท่องเที่ยว	- มีจุดเช็คอิน AR ให้นักท่องเที่ยวสามารถใช้งานได้จำนวน ๒ จุด ณ สถานที่ท่องเที่ยวในเขตเทศบาลนคร นครศรีธรรมราช - นักท่องเที่ยวให้ความสนใจและเข้ามาท่องเที่ยว	๕๐๐,๐๐๐	๕๐๐,๐๐๐	๕๐๐,๐๐๐	๕๐๐,๐๐๐	๕๐๐,๐๐๐	นักท่องเที่ยวมีความพึงพอใจไม่ต่ำกว่าร้อยละ ๘๐ %	๑.มีจุดเช็คอิน AR ให้นักท่องเที่ยวสามารถใช้งานได้จำนวน ๒ จุด ๒.นักท่องเที่ยวให้ความสนใจและเดินทางมาท่องเที่ยว สร้างรายได้เพิ่มให้กับคนในพื้นที่	สำนักปลัดเทศบาล
รวม	๑๐ โครงการ	-	-	๖,๐๐๐,๐๐๐	๖,๐๐๐,๐๐๐	๖,๐๐๐,๐๐๐	๖,๐๐๐,๐๐๐	๖,๐๐๐,๐๐๐	-	-	-

รายละเอียดโครงการพัฒนา
แผนพัฒนาท้องถิ่น (พ.ศ.๒๕๖๖ - ๒๕๗๐) ทบพวน ครั้งที่ ๑/๒๕๖๕
เทศบาลนครนครศรีธรรมราช

ก. ยุทธศาสตร์จังหวัดที่ ๒ การพัฒนาการท่องเที่ยวบนพื้นฐานธรรมชาติ ธรรมชาติและศิลปวัฒนธรรม

ข. ยุทธศาสตร์การพัฒนาของ อปท. ในเขตจังหวัดที่ ๑ การพัฒนาเศรษฐกิจ

๖. ยุทธศาสตร์การพัฒนาด้านเศรษฐกิจ

๖.๒ กลยุทธ์ การพัฒนาและส่งเสริม อาชีพแก่ประชาชน สนับสนุนการพัฒนาอาชีพภายใต้แนวทางเศรษฐกิจพอเพียง

แผนงานสร้างความเข้มแข็งของชุมชน

ที่	โครงการ	วัตถุประสงค์	เป้าหมาย (ผลผลิตของโครงการ)	งบประมาณ					ตัวชี้วัด (KPI)	ผลที่คาดว่าจะได้รับ	หน่วยงาน รับผิดชอบหลัก
				๒๕๖๖ (บาท)	๒๕๖๗ (บาท)	๒๕๖๘ (บาท)	๒๕๖๙ (บาท)	๒๕๗๐ (บาท)			
๑	โครงการฝึกอบรมส่งเสริมอาชีพสำหรับประชาชน	<ul style="list-style-type: none"> - เพื่อส่งเสริมพัฒนาทักษะด้านอาชีพและสร้างความเข้มแข็งให้กับครอบครัวและชุมชน โดยน้อมนำหลักปรัชญาเศรษฐกิจพอเพียงมาเป็นแนวทาง - เพื่อส่งเสริมการประกอบอาชีพ เพิ่มรายได้ ลดรายจ่าย ให้สามารถพึ่งพาตนเองได้ - เพื่อส่งเสริมการรวมกลุ่มและพัฒนากลุ่มอาชีพเดิม ให้มีความเข้มแข็งรองรับการเปลี่ยนแปลงของเศรษฐกิจ 	ฝึกอบรมส่งเสริมพัฒนาอาชีพให้กับประชาชนในเขตเทศบาลฯ	๕๐๐,๐๐๐	๕๐๐,๐๐๐	๕๐๐,๐๐๐	๕๐๐,๐๐๐	๕๐๐,๐๐๐	- ร้อยละ ๘๐ ของผู้เข้ารับการฝึกอบรมมีอาชีพเสริม ลดค่าใช้จ่ายและมีรายได้เพิ่มขึ้น	- กลุ่มอาชีพต่างๆ ในชุมชนได้รับการส่งเสริมและมีการแลกเปลี่ยนความรู้เพื่อการสร้างงานสร้างอาชีพ สร้างรายได้ - ผู้ว่างงาน ผู้ตกงานมีอาชีพรองรับสามารถบรรเทาความเดือดร้อนทางด้านเศรษฐกิจและเกิดการเรียนรู้ร่วมกันในชุมชน	กองสวัสดิการสังคม

ที่	โครงการ	วัตถุประสงค์	เป้าหมาย (ผลผลิตของโครงการ)	งบประมาณ					ตัวชี้วัด (KPI)	ผลที่คาดว่าจะ จะได้รับ	หน่วยงาน รับผิดชอบหลัก
				๒๕๖๖ (บาท)	๒๕๖๗ (บาท)	๒๕๖๘ (บาท)	๒๕๖๙ (บาท)	๒๕๗๐ (บาท)			
๒	โครงการบริหารจัดการศูนย์ แสดงและจำหน่ายสินค้า OTOP เทศบาลนคร นครศรีธรรมราช	๑. เป็นศูนย์กลางจำหน่าย ผลิตภัณฑ์ OTOP และ ผลิตภัณฑ์ชุมชนในเขต เทศบาลนครนครศรีธรรมราช และผลิตภัณฑ์ในจังหวัด ๒. เป็นศูนย์กลางในการ สร้างงาน สร้างรายได้ และส่งเสริมอาชีพให้แก่ ประชาชน ๓. ส่งเสริมการท่องเที่ยว แบบ walking tourism และเป็นจุดพักนักท่องเที่ยว	กลุ่มผู้ผลิต กลุ่มอาชีพ กลุ่มเกษตรกร วิสาหกิจชุมชนและ กลุ่มผู้ประกอบการ สินค้า OTOP ในเขต เทศบาลนครนครศรี ธรรมราช และในพื้นที่ จังหวัด	๒,๕๐๐,๐๐๐	๑,๐๐๐,๐๐๐	๑,๐๐๐,๐๐๐	๑,๐๐๐,๐๐๐	๑,๐๐๐,๐๐๐	กลุ่มอาชีพ กลุ่มผู้ผลิต วิสาหกิจชุมชนและ กลุ่มผู้ประกอบการ สินค้า OTOP ได้รับการ พัฒนาคุณภาพมาตรฐาน ด้านการผลิต การพัฒนาและการ กระจายรายได้ที่สูงขึ้น	๑. มีศูนย์กลางแสดงและ จำหน่ายผลิตภัณฑ์ชุมชน และสินค้า OTOP ในเขตเทศบาลนคร นครศรีธรรมราช ที่เป็นแหล่งสร้างรายได้ และเป็นแหล่งท่องเที่ยว ของท้องถิ่น ๒. มีศูนย์กลางในการ ส่งเสริมอาชีพให้แก่ ประชาชนในกลุ่มผู้มี รายได้น้อยและว่างงาน	กองสวัสดิการ สังคม
รวม	๒ โครงการ			๓,๐๐๐,๐๐๐	๑,๕๐๐,๐๐๐	๑,๕๐๐,๐๐๐	๑,๕๐๐,๐๐๐	๑,๕๐๐,๐๐๐			

ผ.๐๑/๒

บัญชีสรุปโครงการพัฒนา

สำหรับโครงการที่เกินศักยภาพขององค์กรปกครองส่วนท้องถิ่น
ที่ใช้สำหรับการประสานแผนพัฒนาท้องถิ่น

บัญชีสรุปโครงการพัฒนา
สำหรับโครงการที่เกินศักยภาพขององค์กรปกครองส่วนท้องถิ่น
แผนพัฒนาท้องถิ่น (พ.ศ. ๒๕๖๖ - ๒๕๗๐) ฉบับทบทวน ครั้งที่ ๑
เทศบาลนครนครศรีธรรมราช

ยุทธศาสตร์	ปี ๒๕๖๖		ปี ๒๕๖๗		ปี ๒๕๖๘		ปี ๒๕๖๙		ปี ๒๕๗๐		รวม ๕ ปี	
	จำนวนโครงการ	งบประมาณ (บาท)	จำนวนโครงการ	งบประมาณ (บาท)	จำนวนโครงการ	งบประมาณ (บาท)	จำนวนโครงการ	งบประมาณ (บาท)	จำนวนโครงการ	งบประมาณ (บาท)	จำนวนโครงการ	งบประมาณ (บาท)
๒. ด้านโครงสร้างพื้นฐาน												
๒.๒ กลยุทธ์การพัฒนา การก่อสร้าง ปรับปรุง และบำรุงรักษาระบบน้ำอุปโภค - บริโภค												
๑) แผนงานอุตสาหกรรมและการโยธา	-	-	-	-	-	-	-	-	-	-	-	-
๒) แผนงานการพาณิชย์	๒	๖,๔๖๗,๐๐๐	๓	๕๓๑,๑๖๖,๕๐๐	-	-	-	-	-	-	๕	๕๓๗,๖๓๓,๕๐๐
๒.๓ กลยุทธ์พัฒนาการพัฒนา ปรับปรุง และติดตั้งไฟฟ้าสาธารณะ												
๑) แผนงานอุตสาหกรรมและการโยธา	-	-	๒๑	๖๙๕,๒๘๐,๐๐๐	๗	๔๕๙,๓๗๐,๐๐๐	๔	๑๕๒,๙๔๐,๐๐๐	๔	๑๐๙,๓๓๓,๘๕๐	๓๖	๑,๔๑๖,๙๒๓,๘๕๐
๔. ยุทธศาสตร์การพัฒนาด้านสังคม การศึกษา ศาสนา และวัฒนธรรม												
๔.๑ กลยุทธ์ การพัฒนาการศึกษา และพัฒนาระบบการเรียนรู้												
๑) แผนงานอุตสาหกรรมและการโยธา	๒	๑๔,๘๔๐,๐๐๐	-	-	-	-	-	-	-	-	๒	๑๔,๘๔๐,๐๐๐
๔.๒ กลยุทธ์ การรักษาความสงบเรียบร้อย และสนับสนุนความปลอดภัยในชีวิตและทรัพย์สินของประชาชน												
๑) แผนงานรักษาความสงบภายใน	-	-	๓	๑๒,๐๐๐,๐๐๐	-	-	-	-	-	-	๓	๑๒,๐๐๐,๐๐๐

ยุทธศาสตร์	ปี ๒๕๖๖		ปี ๒๕๖๗		ปี ๒๕๖๘		ปี ๒๕๖๙		ปี ๒๕๗๐		รวม ๕ ปี	
	จำนวน โครงการ	งบประมาณ (บาท)	จำนวน โครงการ	งบประมาณ (บาท)	จำนวน โครงการ	งบประมาณ (บาท)	จำนวน โครงการ	งบประมาณ (บาท)	จำนวน โครงการ	งบประมาณ (บาท)	จำนวน โครงการ	งบประมาณ (บาท)
๕. ยุทธศาสตร์การพัฒนาด้านสาธารณสุข และการกีฬา												
๕.๑ กลยุทธ์ การพัฒนาการสาธารณสุข การป้องกันโรค และสุขอนามัย ของประชาชน ๑) แผนงานอุตสาหกรรมและการโยธา	๑	๒๒๐,๐๐๐	-	-	-	-	-	-	-	-	๑	๒๒๐,๐๐๐
รวมรวมทั้งสิ้น	๕	๒๑,๕๒๗,๐๐๐	๒๗	๑,๒๓๘,๔๔๖,๕๐๐	๗	๔๕๙,๓๗๐,๐๐๐	๔	๑๕๒,๙๔๐,๐๐๐	๔	๑๐๙,๓๓๓,๘๕๐	๔๗	๑,๙๘๑,๖๑๗,๓๕๐

ผ.๐๒/๒

บัญชีโครงการพัฒนาท้องถิ่น

สำหรับโครงการที่เกินศักยภาพขององค์กรปกครองส่วนท้องถิ่นที่ใช้สำหรับการประสานแผนพัฒนาท้องถิ่น

รายละเอียดโครงการพัฒนา
แผนพัฒนาท้องถิ่น (พ.ศ.๒๕๖๖ - ๒๕๗๐) ทบพวน ครั้งที่ ๑/๒๕๖๕
สำหรับ โครงการที่เกินศักยภาพขององค์กรปกครองส่วนท้องถิ่นที่ใช้สำหรับการประสานแผนพัฒนาท้องถิ่น
เทศบาลนครนครศรีธรรมราช

ก. ยุทธศาสตร์จังหวัดที่ ๔ การพัฒนาคน ชุมชน และสังคมให้น่าอยู่ เข้มแข็ง ตามปรัชญาเศรษฐกิจพอเพียง

ข. ยุทธศาสตร์การพัฒนาของ อปท. ในเขตจังหวัดที่ ๔ การพัฒนาโครงสร้างพื้นฐาน

๒. ยุทธศาสตร์การพัฒนาด้านโครงสร้างพื้นฐาน

๒.๒ กลยุทธ์ พัฒนาการก่อสร้าง ปรับปรุง และบำรุงรักษาระบบน้ำอุปโภค - บริโภค

แผนงานการพาณิชย์

ที่	โครงการ	วัตถุประสงค์	เป้าหมาย (ผลผลิตของโครงการ)	งบประมาณ					ตัวชี้วัด (KPI)	ผลที่คาดว่าจะ ได้รับ	หน่วยงาน รับผิดชอบหลัก
				๒๕๖๖ (บาท)	๒๕๖๗ (บาท)	๒๕๖๘ (บาท)	๒๕๖๙ (บาท)	๒๕๗๐ (บาท)			
๑	ปรับปรุงท่อเมนจ่ายน้ำ ประปาจากสี่แยกนาหลวงถึง สามแยกเทิดพระเกียรติ	เพื่อเพิ่มประสิทธิภาพ การจำหน่ายน้ำประปาให้ กับผู้ใช้น้ำให้มีน้ำใช้อย่าง เพียงพอ และใสสะอาด	ปรับปรุงท่อเมนจ่ายน้ำ ประปา ท่อ PVC ชั้น ๘.๕ Ø ๒๕๐ มม. จากสี่แยกนาหลวง ถึงสามแยกเทิดพระเกียรติ พร้อมประสานเข้ามาตร วัดน้ำเดิมระยะทาง วางท่อไม่น้อยกว่า ๑,๗๐๒ ม.ตามรูปแบบ และรายการของเทศบาล)	-	๖,๑๖๖,๕๐๐	-	-	-	จำนวนผู้ใช้น้ำประปา เพิ่มขึ้นร้อยละ ๖๐	มีท่อเมนรองใหม่เพิ่มขึ้น ประชาชนมีน้ำประปาใส สะอาดใช้อย่างเพียงพอ	สำนักงาน รับผิดชอบหลัก

ที่	โครงการ	วัตถุประสงค์	เป้าหมาย (ผลผลิตของโครงการ)	งบประมาณ					ตัวชี้วัด (KPI)	ผลที่คาดว่าจะ จะได้รับ	หน่วยงาน รับผิดชอบหลัก
				๒๕๖๖ (บาท)	๒๕๖๗ (บาท)	๒๕๖๘ (บาท)	๒๕๖๙ (บาท)	๒๕๗๐ (บาท)			
๒	ปรับปรุงท่อเมนส่งน้ำดิบ จากโรงสูบน้ำท่าใหญ่ มาถึงโรงกรองน้ำทวดทอง	๑. เพื่อยกเลิกท่อเก่าเนื่องจาก ก่อสร้างถนนทางหลวง ไม่สามารถย้ายท่อเดิมได้ ๒. ลดปัญหาการแตกรั่ว ของ ท่อเมนส่งน้ำดิบ	วางท่อเมนส่งน้ำดิบ จากโรงสูบน้ำท่าใหญ่ มาถึงโรงกรองน้ำทวดทอง ระยะทางไม่น้อยกว่า ๑๓,๐๐๐ เมตร ส่งน้ำได้ไม่น้อยกว่า ๔๘,๐๐๐ ลบ.ม. ต่อวัน (ตามรูปแบบและรายการ ของเทศบาล)		๕๒๕,๐๐๐,๐๐๐	-	-	-	- ผู้ใช้น้ำประทับใจ กับคุณภาพน้ำดิบ - ผลิตน้ำได้คุณภาพ ตามมาตรฐานน้ำ อุปโภคบริโภค - มีน้ำใช้เพียงพอ ตลอดปี - สามารถส่งน้ำดิบ เส้นใหม่ได้ร้อยละ ๘๐	๑. ท่อเมนส่งน้ำดิบ ใหม่ขนาด ๘๐๐ มม. ๒. ปัญหาท่อส่งน้ำดิบ แตกรั่ว ลดลงร้อยละ ๕๐	สำนักงานประปา
๓	ปรับปรุงท่อเมนประปา หมู่บ้านการเคหะแห่งชาติ นครศรีธรรมราช ๑ พร้อม ประสานเข้ามาตรวัดน้ำ	เพื่อยกเลิกท่อเมนเก่าพร้อม ประสานมาตรวัดน้ำเข้ากับ ท่อเมนประปาใหม่ ให้ผู้ใช้ ได้มีน้ำประปาที่ใสสะอาด ใช้อย่างเพียงพอ	ปรับปรุงท่อเมนประปา หมู่บ้านการเคหะ แห่งชาติ ๑ พร้อมประสาน มาตรวัดน้ำ วางท่อPVC Ø๑๕๐ มม. ระยะทาง ไม่น้อยกว่า ๑,๐๑๓ เมตร และวางท่อ PVC Ø๑๐๐ มม. ระยะทาง ไม่น้อยกว่า ๔,๒๓๓ เมตร (ตามรูปแบบและรายการ ของเทศบาล)		๗,๐๒๗,๘๐๐	-	-	-	เส้นท่อเมนประปาใหม่ ลดการแตกรั่ว ร้อยละ ๘๐	ประชาชนหมู่บ้าน การเคหะแห่งชาติ นครศรีธรรมราช ๑ มีน้ำประปาใส สะอาดใช้อย่าง เพียงพอและ มีคุณภาพ	สำนักงานประปา

ที่	โครงการ	วัตถุประสงค์	เป้าหมาย (ผลผลิตของโครงการ)	งบประมาณ					ตัวชี้วัด (KPI)	ผลที่คาดว่าจะ จะได้รับ	หน่วยงาน รับผิดชอบหลัก
				๒๕๖๖ (บาท)	๒๕๖๗ (บาท)	๒๕๖๘ (บาท)	๒๕๖๙ (บาท)	๒๕๗๐ (บาท)			
๔	ก่อสร้างโรงผลิตน้ำประปา ขนาดไม่น้อยกว่า ๒๐๐ ลบ.ม./ ชม. พร้อมอุปกรณ์ ประกอบ	๑. เพื่อเพิ่มแหล่งผลิตน้ำประปา ให้สามารถสูบน้ำจ่ายให้บริการ ประชาชนเพิ่มขึ้น ๒. เพื่อรองรับการขยายตัว ของเมือง	ก่อสร้างโรงผลิตน้ำประปา ขนาดไม่น้อยกว่า ๒๐๐ ลบ.ม./ ชม. พร้อม อุปกรณ์ประกอบ จำนวน ๒ ชุด ณ โรงกรองน้ำทวดทอง (ตามรูปแบบและรายการ ของเทศบาล)	๒๗,๓๒๑,๐๐๐	-	-	-	-	จำนวนน้ำประปาที่ ผลิตได้ ณ โรงกรองน้ำ ทวดทองเพิ่มขึ้นวันละ ๔๐๐ ลบ.ม.	๑.แหล่งผลิตน้ำประปา ณ โรงกรองน้ำทวดทอง เพิ่มขึ้น ๑ แห่ง ๒.สามารถผลิตและ จำหน่ายน้ำประปาให้ เพียงพอกับความต้องการ ของประชาชนและเมือง	สำนักงาน ประปา
๕	ปรับปรุงซ่อมแซมระบบ ประปาเทศบาล วางท่อเมน พร้อมประสาณมาตรวัดน้ำ เดิม ถนนอ้อมค่ายวชิราวุธ (ด้านทิศตะวันออกและทิศ ตะวันตก)	๑. เพื่อยกเลิกท่อเมนเก่า พร้อมประสาณมาตรวัดน้ำ เข้ากับท่อเมนประปาใหม่ ให้ผู้ใช้น้ำได้มีน้ำประปา ที่ใสสะอาดใช้ อย่างเพียงพอ ๒. ลดการแตกรั่วของท่อ ประปา	ปรับปรุงซ่อมแซม ระบบประปาเทศบาล วางท่อเมน พร้อม ประสาณมาตร วัดน้ำเดิม ถนน อ้อมค่ายวชิราวุธ - ด้านทิศตะวันออก ท่อ SP Ø ๓๐๐ มม. ระยะทางไม่น้อยกว่า ๓,๔๕๑ เมตร - ด้านทิศตะวันตก ท่อ SP Ø ๓๐๐ มม. ระยะทางไม่น้อยกว่า ๑,๖๑๓ เมตร	-	๓๒,๔๘๑,๒๐๐	-	-	-	จำนวนเส้นท่อเมน ประปาใหม่ ๒ เส้น และท่อเมนรอง จำนวน ๑ เส้น ลดการแตกรั่ว ร้อยละ ๘๐	๑. ประชาชนหมู่บ้าน การเคหะแห่งชาติ ๒ และผู้ใช้น้ำประปา บริเวณพื้นที่ถนน อ้อมค่ายวชิราวุธทั้งสอง ฝั่ง มีน้ำประปาใช้อย่าง เพียงพอและมีคุณภาพ ๒. ปัญหาท่อเมนประปา แตก รั่ว ลดลงร้อยละ ๘๐	สำนักงาน ประปา

ที่	โครงการ	วัตถุประสงค์	เป้าหมาย (ผลผลิตของโครงการ)	งบประมาณ					ตัวชี้วัด (KPI)	ผลที่คาดว่าจะ ได้รับ	หน่วยงาน รับผิดชอบหลัก
				๒๕๖๖ (บาท)	๒๕๖๗ (บาท)	๒๕๖๘ (บาท)	๒๕๖๙ (บาท)	๒๕๗๐ (บาท)			
			- วางท่อเมนรอง ท่อ PVC Ø๑๕๐ มม. ชั้น ๘.๕ ระยะทาง ไม่น้อยกว่า ๔,๐๙๔ เมตร (ตามรูปแบบและ รายการของเทศบาล)								
รวม	๕ โครงการ			๐	๕๓๑,๑๖๖,๕๐๐	-	-	-			

รายละเอียดโครงการพัฒนา
แผนพัฒนาท้องถิ่น (พ.ศ.๒๕๖๖ - ๒๕๗๐) ทบพวน ครั้งที่ ๑/๒๕๖๕
สำหรับ โครงการที่เกินศักยภาพขององค์กรปกครองส่วนท้องถิ่นที่ใช้สำหรับการประสานแผนพัฒนาท้องถิ่น
เทศบาลนครนครศรีธรรมราช

ก. ยุทธศาสตร์จังหวัดที่ ๔ การพัฒนาคน ชุมชน และสังคมให้น่าอยู่ เข้มแข็ง ตามปรัชญาเศรษฐกิจพอเพียง

ข. ยุทธศาสตร์การพัฒนาของ อปท. ในเขตจังหวัดที่ ๔ การพัฒนาโครงสร้างพื้นฐาน

๒. ยุทธศาสตร์การพัฒนาด้านโครงสร้างพื้นฐาน

๒.๓ กลยุทธ์พัฒนาการพัฒนา ปรับปรุง และติดตั้งไฟฟ้าสาธารณะ

แผนงานอุตสาหกรรมและการโยธา

ที่	โครงการ	วัตถุประสงค์	เป้าหมาย (ผลผลิตของโครงการ)	งบประมาณ					ตัวชี้วัด (KPI)	ผลที่คาดว่าจะ ได้รับ	หน่วยงาน รับผิดชอบหลัก
				๒๕๖๖ (บาท)	๒๕๖๗ (บาท)	๒๕๖๘ (บาท)	๒๕๖๙ (บาท)	๒๕๗๐ (บาท)			
๑	โครงการปรับปรุงระบบ จำหน่ายไฟฟ้า จากเหนือนดิน เป็นระบบใต้ดิน บริเวณถนน ราชดำเนิน จากสี่แยกประตูชัย ถึงสี่แยกศาลามีชัย	เพื่อปรับปรุงภูมิทัศน์ถนน ราชดำเนิน ให้เป็นระเบียบ และสวยงาม	การไฟฟ้าส่วนภูมิภาค ดำเนินการ ดังนี้ - แผนกรื้อถอนแรงสูง ภายนอก - แผนกปรับปรุงแรงสูง ภายนอก - แผนกรื้อถอนแรงสูง ภายใน - แผนกปรับปรุงแรงสูง ภายใน -แผนกรื้อถอนหม้อแปลง ภายใน - แผนกปรับปรุงหม้อ แปลงภายใน	-	-	๒๐๐,๐๐๐,๐๐๐	-	-	ประชาชนมีความ พึงพอใจร้อยละ ๘๐	ทำให้ภูมิทัศน์ถนน ราชดำเนิน มีความ สวยงาม เป็นระเบียบ มากขึ้น	สำนักช่าง

ที่	โครงการ	วัตถุประสงค์	เป้าหมาย (ผลผลิตของโครงการ)	งบประมาณ					ตัวชี้วัด (KPI)	ผลที่คาดว่าจะ จะได้รับ	หน่วยงาน รับผิดชอบหลัก
				๒๕๖๖ (บาท)	๒๕๖๗ (บาท)	๒๕๖๘ (บาท)	๒๕๖๙ (บาท)	๒๕๗๐ (บาท)			
			<ul style="list-style-type: none"> - แผนกรื้อถอนแรงต่ำ ภายนอก - แผนกปรับปรุงแรงต่ำ ภายนอก - แผนกแรงต่ำเคเบิล ใต้ดิน - แผนกรื้อถอนไฟ สาธารณะ - แผนกไฟสาธารณะ - แผนกรื้อถอนมิเตอร์ ภายใน - แผนกมิเตอร์ภายใน - แผนกรื้อถอนมิเตอร์ ภายนอก - แผนกมิเตอร์ภายนอก ตามรูปแบบและรายการ ของหน่วยงานที่เกี่ยวข้อง								
๒	ติดตั้งเสาไฟฟ้าแสงสว่าง ประติมากรรม ตราสัญลักษณ์ เมืองนครศรีธรรมราช ถนนราชดำเนิน จากสี่แยก ตลาดแขก ไปทางทิศเหนือ ถึงสุดเขตเทศบาลฯ บริเวณ สนามกีฬากลางฯ	เพื่อให้มีแสงสว่างบนถนน ราชดำเนินอย่างเพียงพอ ลดการเกิดอุบัติเหตุบน ถนนราชดำเนิน	เสาไฟฟ้าแสงสว่าง ประติมากรรม ตรา สัญลักษณ์ เมืองนครศรี ธรรมราช ความสูงไม่ น้อยกว่า ๗.๐๐ เมตร กิ่งเดี่ยว พร้อมติดตั้ง โคมไฟถนนแบบโคม LED ๑๒๐ วัตต์ จำนวน ๒๕๐ ต้น ตามรูปแบบ และรายการของเทศบาล	-	๕๐,๐๐๐,๐๐๐	-	-	-	ประชาชนมีความ พึงพอใจร้อยละ ๘๐	มีแสงสว่างบนถนน ราชดำเนินเพียงพอ ทำให้ลดการเกิดอุบัติเหตุบนถนน	สำนักช่าง

ที่	โครงการ	วัตถุประสงค์	เป้าหมาย (ผลผลิตของโครงการ)	งบประมาณ					ตัวชี้วัด (KPI)	ผลที่คาดว่าจะ จะได้รับ	หน่วยงาน รับผิดชอบหลัก
				๒๕๖๖ (บาท)	๒๕๖๗ (บาท)	๒๕๖๘ (บาท)	๒๕๖๙ (บาท)	๒๕๗๐ (บาท)			
๓	ติดตั้งเสาไฟฟ้าแสงสว่าง ประติมากรรม ตราสัญลักษณ์ เมืองนครศรีธรรมราช ถนนราชดำเนิน จากสี่แยก ศาลาเมืงชัย ถึงสี่แยกประตู ไชยสิทธิ์	เพื่อให้มีแสงสว่างบนถนน ราชดำเนินอย่างเพียงพอ ลดการเกิดอุบัติเหตุบน ถนนราชดำเนิน	เสาไฟฟ้าแสงสว่าง ประติมากรรม ตรา สัญลักษณ์ เมืองนครศรี ธรรมราช ความสูงไม่ น้อยกว่า ๗.๐๐ เมตร กิ่งเดี่ยว พร้อมติดตั้ง โคมไฟถนนแบบโคม LED ๑๒๐ วัตต์ จำนวน ๑๒๘ ต้น ตามรูปแบบ และรายการของเทศบาล	-	๓๐,๐๐๐,๐๐๐	-	-	-	ประชาชนมีความ พึงพอใจร้อยละ ๘๐	มีแสงสว่างบนถนน ราชดำเนินเพียงพอ ทำให้ลดการเกิดอุบัติเหตุ บนถนน	สำนักช่าง
๔	ติดตั้งระบบไฟฟ้าส่องแสง สว่างในสวนสมเด็จพระศรี นครินทร์ ๘๔ (ทุ่งท่าลาด)	เพื่อพัฒนาสวนสมเด็จพระศรี นครินทร์ ๘๔ (ทุ่งท่าลาด) ให้เป็นสวน สาธารณะที่ได้มาตรฐาน สำหรับบริการประชาชน	- เสาไฟ High Mast สูงไม่น้อยกว่า ๒๐.๐๐ เมตร พร้อมอุปกรณ์ จำ นวนไม่น้อยกว่า ๑๒ ต้น - โคมไฟ LED Floodlight ไม่น้อยกว่า ๒๐๐ วัตต์ จำนวนไม่น้อยกว่า ๙๖.๐๐ ชุด - ท่อ HDPE ขนาดไม่น้อยกว่า ๕๐.๐๐ มม. ยาวไม่น้อย กว่า ๓,๐๑๓.๐๐ เมตร ตามรูปแบบและรายการ ของเทศบาล	-	๑๓,๕๐๐,๐๐๐	-	-	-	ประชาชนมีความ พึงพอใจร้อยละ ๘๐	สวนสมเด็จพระศรี นครินทร์ ๘๔ (ทุ่งท่าลาด) มีความเป็นมาตรฐาน ในการบริการประชาชน	สำนักช่าง

ที่	โครงการ	วัตถุประสงค์	เป้าหมาย (ผลผลิตของโครงการ)	งบประมาณ					ตัวชี้วัด (KPI)	ผลที่คาดว่าจะ จะได้รับ	หน่วยงาน รับผิดชอบหลัก
				๒๕๖๖ (บาท)	๒๕๖๗ (บาท)	๒๕๖๘ (บาท)	๒๕๖๙ (บาท)	๒๕๗๐ (บาท)			
๕	ปรับปรุงเสาไฟ High Mast ในสวนสมเด็จพระศรี นครินทร์ ๘๔ (ทุ่งท่าลาด)	เพื่อพัฒนาสวนสมเด็จพระศรีนครินทร์ ๘๔ (ทุ่งท่าลาด) ให้เป็นสวนสาธารณะที่ได้มาตรฐานสำหรับบริการประชาชน	- อุปกรณ์เสาไฟ High Mast สูง ๑๕ - ๒๕ เมตร (เฉพาะส่วนที่เสียหาย) และทาสีการวไนท์ ป้องกันสนิมทั้งต้น จำนวนไม่น้อยกว่า ๑๗ ชุด - โคมไฟ LED Floodlight ไม่น้อยกว่า ๒๐๐ วัตต์ จำนวนไม่น้อยกว่า ๑๓๖.๐๐ ชุด - ท่อ HDPE ขนาดไม่น้อยกว่า ๕๐.๐๐ มม. ยาวไม่น้อยกว่า ๔,๑๘๙.๐๐ เมตร ตามรูปแบบและรายการของเทศบาล	-	๑๔,๕๐๐,๐๐๐	-	-	-	ประชาชนมีความพึงพอใจร้อยละ ๘๐	สวนสมเด็จพระศรีนครินทร์ ๘๔ (ทุ่งท่าลาด) มีความเป็นมาตรฐานในการบริการประชาชน	สำนักช่าง

ที่	โครงการ	วัตถุประสงค์	เป้าหมาย (ผลผลิตของโครงการ)	งบประมาณ					ตัวชี้วัด (KPI)	ผลที่คาดว่าจะ จะได้รับ	หน่วยงาน รับผิดชอบหลัก
				๒๕๖๖ (บาท)	๒๕๖๗ (บาท)	๒๕๖๘ (บาท)	๒๕๖๙ (บาท)	๒๕๗๐ (บาท)			
๖	ติดตั้งเสาไฟฟ้าประติมากรรม สัญลักษณ์เมืองนคร ศรีธรรมราช ในสวนสมเด็จพระศรีนครินทร์ ๘๔ (ทุ่งท่า ลาด)	เพื่อพัฒนาสวนสมเด็จพระศรีนครินทร์ ๘๔ (ทุ่งท่าลาด) ให้เป็นสวน สาธารณะที่ได้มาตรฐาน สำหรับบริการประชาชน	- เสาไฟสูงไม่น้อยกว่า ๗.๐๐ เมตร กิ่งเดี่ยวยาว ไม่น้อยกว่า ๑.๕๐ เมตร ประติมากรรม สัญลักษณ์ เมืองนครศรีธรรมราช จำนวนไม่น้อยกว่า ๑๘๖ ต้น - โคมไฟ LED Street Light ขนาดไม่น้อยกว่า ๑๒๐ W จำนวนไม่น้อย กว่า ๑๘๖ ชุด - ท่อ HDPE ขนาดไม่น้อยกว่า ๕๐.๐๐ มม. ยาวไม่น้อย กว่า ๗,๔๒๐.๐๐ เมตร ตามรูปแบบและรายการ ของเทศบาล	-	๒๗,๕๐๐,๐๐๐	-	-	-	ประชาชนมีความ พึงพอใจร้อยละ ๘๐	สวนสมเด็จพระศรี นครินทร์ ๘๔ (ทุ่งท่าลาด) มีความเป็นมาตรฐาน ในการบริการประชาชน	สำนักช่าง

ที่	โครงการ	วัตถุประสงค์	เป้าหมาย (ผลผลิตของโครงการ)	งบประมาณ					ตัวชี้วัด (KPI)	ผลที่คาดว่าจะ จะได้รับ	หน่วยงาน รับผิดชอบหลัก
				๒๕๖๖ (บาท)	๒๕๖๗ (บาท)	๒๕๖๘ (บาท)	๒๕๖๙ (บาท)	๒๕๗๐ (บาท)			
๗	ติดตั้งเสาไฟ พร้อมกิ่งเดี่ยว และปรับปรุงพร้อมย้าย เสาไฟ (ของเดิม) ในสวน สมเด็จพระศรีนครินทร์ ๘๔ (ทุ่งท่าลาด)	เพื่อพัฒนาสวนสมเด็จพระศรีนครินทร์ ๘๔ (ทุ่งท่าลาด) ให้เป็นสวนสาธารณะที่ได้มาตรฐาน สำหรับบริการประชาชน	ติดตั้งใหม่ ดังนี้ - เสาไฟ สูงไม่น้อยกว่า ๙.๐๐ เมตร พร้อมกิ่งเดี่ยว ยาวไม่น้อยกว่า ๒.๕๐ เมตร จำนวนไม่น้อยกว่า ๔๑ ต้น - โคมไฟ LED Street Light ขนาดไม่น้อยกว่า ๑๒๐ W จำนวนไม่น้อยกว่า ๔๑ ชุด - ท่อ HDPE ขนาดไม่น้อยกว่า ๕๐.๐๐ มม. ยาวไม่น้อยกว่า ๑,๒๓๐.๐๐ เมตร ปรับปรุงและย้ายของเดิม ดังนี้ - เสาไฟ สูงไม่น้อยกว่า ๙.๐๐ เมตร จำนวนไม่น้อยกว่า ๒๐ ต้น - โคมไฟ LED Street Light ขนาดไม่น้อยกว่า ๑๒๐ W จำนวนไม่น้อยกว่า ๒๐ ชุด	-	๓,๒๐๐,๐๐๐	-	-	-	ประชาชนมีความพึงพอใจร้อยละ ๘๐	สวนสมเด็จพระศรีนครินทร์ ๘๔ (ทุ่งท่าลาด) มีความเป็นมาตรฐานในการบริการประชาชน	สำนักช่าง

ที่	โครงการ	วัตถุประสงค์	เป้าหมาย (ผลผลิตของโครงการ)	งบประมาณ					ตัวชี้วัด (KPI)	ผลที่คาดว่าจะ จะได้รับ	หน่วยงาน รับผิดชอบหลัก
				๒๕๖๖ (บาท)	๒๕๖๗ (บาท)	๒๕๖๘ (บาท)	๒๕๖๙ (บาท)	๒๕๗๐ (บาท)			
			- ท่อ HDPE ขนาดไม่น้อยกว่า ๕๐.๐๐ มม. ยาวไม่น้อย กว่า ๖๐๐.๐๐ เมตร ตามรูปแบบและรายการ ของเทศบาล								
๘	ปรับปรุงและย้ายเสาไฟ Solar Cell ในสวนสมเด็จพระศรีนครินทร์ ๘๔ (ทุ่งท่า ลาด)	เพื่อพัฒนาสวนสมเด็จพระศรีนครินทร์ ๘๔ (ทุ่งท่าลาด) ให้เป็นสวน สาธารณะที่ได้มาตรฐาน สำหรับบริการประชาชน	- แบตเตอรี่ชนิดแห้ง Deep Cycle ๑๒๐ แอมป์ ๑๒ โวลท์ ไม่น้อย กว่า ๑๑๑ ตัว - รื้อย้ายและติดตั้งเสาไฟ Solar Cell จำนวนไม่ น้อยกว่า ๑๑๐ ต้น - ติดตั้งฐานรากเสาไฟ Solar Cell จำนวนไม่ น้อยกว่า ๑๑๐ ต้น ตามรูปแบบและรายการ ของเทศบาล	-	๕,๑๐๐,๐๐๐	-	-	-	ประชาชนมีความ พึงพอใจร้อยละ ๘๐	สวนสมเด็จพระศรี นครินทร์ ๘๔ (ทุ่งท่าลาด) มีความเป็นมาตรฐาน ในการบริการประชาชน	สำนักช่าง

ที่	โครงการ	วัตถุประสงค์	เป้าหมาย (ผลผลิตของโครงการ)	งบประมาณ					ตัวชี้วัด (KPI)	ผลที่คาดว่าจะ จะได้รับ	หน่วยงาน รับผิดชอบหลัก
				๒๕๖๖ (บาท)	๒๕๖๗ (บาท)	๒๕๖๘ (บาท)	๒๕๖๙ (บาท)	๒๕๗๐ (บาท)			
๙	ติดตั้งระบบกล้องวงจรปิด (CCTV) โดยรอบบริเวณสวนสมเด็จพระศรีนครินทร์ ๘๔ (ทุ่งท่าลาด)	เพื่อป้องกันและดูแลรักษาความปลอดภัยให้กับสถานที่และประชาชนที่มาใช้บริการ	ติดตั้งกล้องโทรทัศน์วงจรปิด (CCTV) พร้อมอุปกรณ์ประกอบด้วย ๑. กล้องวงจรปิด ชนิด Day/Night Mode จำนวน ๒๐๔ ตัว ๒. อุปกรณ์บันทึกภาพ (NVR Recorder) แบบ ๘ ช่องสัญญาณ มีความละเอียดของการบันทึกภาพ ไม่น้อยกว่า ๑๐๘๐P จำนวน ๘๓ ชุด ๓. เครื่องเรียกดูภาพสำหรับกล้อง CCTV โดยมี ๓ จอแสดงผล ขนาดไม่น้อยกว่า ๒๒ นิ้ว จำนวน ๒ ชุด ๔. คอมพิวเตอร์แม่ข่าย สำหรับบริหารจัดการกล้องวงจรปิด (CCTV)	-	-	๗๐,๐๐๐,๐๐๐	-	-	ร้อยละ ๘๐ สามารถป้องกันและดูแลสถานที่ราชการให้ปลอดภัยในชีวิตและทรัพย์สิน	ทำให้สถานที่และประชาชนที่มาใช้บริการมีความปลอดภัย	สำนักช่าง

ที่	โครงการ	วัตถุประสงค์	เป้าหมาย (ผลผลิตของโครงการ)	งบประมาณ					ตัวชี้วัด (KPI)	ผลที่คาดว่าจะ จะได้รับ	หน่วยงาน รับผิดชอบหลัก
				๒๕๖๖ (บาท)	๒๕๖๗ (บาท)	๒๕๖๘ (บาท)	๒๕๖๙ (บาท)	๒๕๗๐ (บาท)			
			จำนวน ๘๓ ชุด ๑๐. ตู้จัดเก็บอุปกรณ์ พร้อมอุปกรณ์ประกอบ จำนวน ๔ ชุด ๑๑. ซอฟต์แวร์บริหาร จัดการกล้องวงจรปิด (CCTV) พร้อม License ของกล้อง จำนวน ๒๐๔ ชุด ตามรูปแบบและ รายการของเทศบาล								
๑๐	ปรับปรุงระบบไฟฟ้า แสงสว่าง ถนนพุทธภูมิ	เพื่อความปลอดภัยในการ สัญจรไปมาของประชาชน ผู้ใช้ถนน	เปลี่ยนหลอดไฟ LED ๑๕๐ วัตต์ จำนวน ไม่น้อยกว่า ๓๐๐ ชุด สายไฟยาวไม่น้อยกว่า ๔,๐๐๐.๐๐ เมตร ตู้ควบคุม จำนวน ๓ ตู้ ตามรูปแบบและ รายการของเทศบาล	-	๑,๒๕๐,๐๐๐	-	-	-	ประชาชนมีความ พึงพอใจร้อยละ ๘๐	ทำให้ประชาชนได้รับ ความปลอดภัย จากการใช้ถนนสัญจร ไปมา	สำนักช่าง

ที่	โครงการ	วัตถุประสงค์	เป้าหมาย (ผลผลิตของโครงการ)	งบประมาณ					ตัวชี้วัด (KPI)	ผลที่คาดว่าจะ ได้รับ	หน่วยงาน รับผิดชอบหลัก
				๒๕๖๖ (บาท)	๒๕๖๗ (บาท)	๒๕๖๘ (บาท)	๒๕๖๙ (บาท)	๒๕๗๐ (บาท)			
๑๑	พัฒนาพื้นที่เพื่อการท่องเที่ยว นครสามธรรม ระยะ ๒ นครศรีธรรมราช	เพื่อพัฒนาโครงสร้าง พื้นฐานรองรับการท่องเที่ยว ของจังหวัดนครศรีธรรมราช	๑. ก่อสร้างสะพาน ค.ส.ล. ทางเข้าสวนสม เด็จพระศรีนครินทร์ ๘๔ (ทุ่งท่าลาด) กว้าง ๑๔.๐๐ เมตร และทางเท้าทั้ง ๒ ข้าง กว้าง ๑.๐๐ เมตร ยาว ๓๖.๐๐ เมตร และ Gabion ทั้ง ๒ ฝั่ง ยาวไม่ น้อยกว่า ๔๐๐.๐๐ เมตร ๒. ก่อสร้างศูนย์อาหาร พื้นที่ไม่น้อยกว่า ๑,๖๒๕.๐๐ ตารางเมตร ๓. ก่อสร้างเวทีการแสดง พื้นที่ไม่น้อยกว่า ๓๑๓.๒๕ ตารางเมตร ๔. ปรับปรุงลานกิจกรรม พื้นที่ไม่น้อยกว่า ๒,๐๒๑.๐๕ ตารางเมตร ๕. ก่อสร้างลานกิจกรรม ริมน้ำ พื้นที่ไม่น้อยกว่า ๒๑๙.๒๓ ตารางเมตร	-	-	๑๒๐,๐๐๐,๐๐๐	-	-	ประชาชนมีความ พึงพอใจร้อยละ ๘๐	การท่องเที่ยวของจังหวัด นครศรีธรรมราชมีการ พัฒนาด้านโครงสร้าง พื้นฐานที่สามารถเชื่อม โยงกันได้	สำนักช่าง

ที่	โครงการ	วัตถุประสงค์	เป้าหมาย (ผลผลิตของโครงการ)	งบประมาณ					ตัวชี้วัด (KPI)	ผลที่คาดว่าจะ จะได้รับ	หน่วยงาน รับผิดชอบหลัก
				๒๕๖๖ (บาท)	๒๕๖๗ (บาท)	๒๕๖๘ (บาท)	๒๕๖๙ (บาท)	๒๕๗๐ (บาท)			
๑๒	ปรับปรุงระบบจำหน่ายไฟฟ้า จากเหนือนดินเป็นระบบใต้ดิน บริเวณถนนหลังวัดพระมหาธาตุวรมหาวิหาร	เพื่อปรับปรุงภูมิทัศน์ถนนบริเวณหลังวัดพระมหาธาตุวรมหาวิหาร	การไฟฟ้าส่วนภูมิภาค ดำเนินการ ดังนี้ - แผนกรื้อถอนแรงสูง ภายนอก - แผนกปรับปรุงแรงสูง ภายนอก - แผนกรื้อถอนแรงสูง ภายใน - แผนกปรับปรุงแรงสูง ภายใน -แผนกรื้อถอนหม้อ แปลงภายใน - แผนกปรับปรุงหม้อ แปลงภายใน - แผนกรื้อถอนแรงต่ำ ภายนอก - แผนกปรับปรุงแรงต่ำ ภายนอก - แผนกแรงต่ำเคเบิล ใต้ดิน - แผนกรื้อถอนไฟ สาธารณะ	-	๘,๒๐๐,๐๐๐	-	-	-	ประชาชนมีความพึงพอใจร้อยละ ๘๐	ทำให้ภูมิทัศน์ถนนบริเวณหลังวัดพระมหาธาตุวรมหาวิหารมีความสวยงาม เป็นระเบียบเรียบร้อย	สำนักช่าง

ที่	โครงการ	วัตถุประสงค์	เป้าหมาย (ผลผลิตของโครงการ)	งบประมาณ					ตัวชี้วัด (KPI)	ผลที่คาดว่าจะ จะได้รับ	หน่วยงาน รับผิดชอบหลัก
				๒๕๖๖ (บาท)	๒๕๖๗ (บาท)	๒๕๖๘ (บาท)	๒๕๖๙ (บาท)	๒๕๗๐ (บาท)			
			<ul style="list-style-type: none"> - แผนกไฟสาธารณะ - แผนกรั้วถนนมิเตอร์ ภายใน <ul style="list-style-type: none"> - แผนกมิเตอร์ภายใน - แผนกรั้วถนนมิเตอร์ ภายนอก <ul style="list-style-type: none"> - แผนกมิเตอร์ภาย นอก ตามรูปแบบและราย การของหน่วยงานที่ เกี่ยวข้อง								
๑๓	ปรับปรุงผิวจราจรแอสฟัลท์ ติกคอนกรีต ถนนเทวบุรี	เพื่อความปลอดภัยในการ สัญจรไปมาของประชาชน	ถนน หนา ๐.๐๕ เมตร กว้าง ๖.๓๐-๑๒.๐๐ เมตร ยาว ๓,๖๓๐ เมตร หรือมีพื้นที่ไม่ น้อยกว่า ๓๒,๑๘๐.๐๐ ตารางเมตร พร้อมตี เส้นจราจร ตามรูปแบบ และรายการของ เทศบาล	-	๑๔,๒๐๐,๐๐๐	-	-	-	ประชาชนมีความ พึงพอใจร้อยละ ๘๐	ทำให้ประชาชนได้รับ ความปลอดภัยจากการ ใช้ถนน	สำนักช่าง

ที่	โครงการ	วัตถุประสงค์	เป้าหมาย (ผลผลิตของโครงการ)	งบประมาณ					ตัวชี้วัด (KPI)	ผลที่คาดว่าจะ จะได้รับ	หน่วยงาน รับผิดชอบหลัก
				๒๕๖๖ (บาท)	๒๕๖๗ (บาท)	๒๕๖๘ (บาท)	๒๕๖๙ (บาท)	๒๕๗๐ (บาท)			
๑๔	ปรับปรุงผิวจราจรแอสฟัลท์ติกคอนกรีต ถนนกะโรม จากสะพานท่าเรียน ไปทางทิศตะวันตก ถึงบริเวณร้านค้าวัสดุเม็ฮวด (ทั้งฝั่งทิศเหนือและทิศใต้)	เพื่อความปลอดภัยในการสัญจรไปมาของประชาชน	ถนน หน้า ๐.๐๕ เมตร กว้าง ๕.๐๐-๕.๕๐ เมตร ยาว ๒,๕๐๐.๐๐ เมตร หรือมีพื้นที่ไม่น้อยกว่า ๒๕,๓๐๐.๐๐ ตารางเมตร พร้อมตีเส้นจราจร ตามรูปแบบและรายการของเทศบาล	-	๑๑,๐๐๐,๐๐๐	-	-	-	ประชาชนมีความพึงพอใจร้อยละ ๘๐	ทำให้ประชาชนได้รับความปลอดภัยจากการใช้ถนน	สำนักช่าง
๑๕	ปรับปรุงผิวจราจรแอสฟัลท์ติกคอนกรีตบริเวณสี่แยกเบญจมาราชูทิศ (ฝั่งทิศเหนือ, ฝั่งทิศใต้, ฝั่งทิศตะวันออก และฝั่งทิศตะวันตก)	เพื่อความปลอดภัยในการสัญจรไปมาของประชาชน	ถนน หน้า ๐.๐๕ เมตร กว้าง ๑๐.๐๐-๑๗.๐๐ เมตร ยาว ๑,๒๕๐.๐๐ เมตร หรือมีพื้นที่ไม่น้อยกว่า ๓๐,๕๐๐.๐๐ ตารางเมตร พร้อมตีเส้นจราจร ตามรูปแบบรายการของเทศบาล	-	๑๓,๗๐๐,๐๐๐	-	-	-	ประชาชนมีความพึงพอใจร้อยละ ๘๐	ทำให้ประชาชนได้รับความปลอดภัยจากการใช้ถนน	สำนักช่าง

ที่	โครงการ	วัตถุประสงค์	เป้าหมาย (ผลผลิตของโครงการ)	งบประมาณ					ตัวชี้วัด (KPI)	ผลที่คาดว่าจะ จะได้รับ	หน่วยงาน รับผิดชอบหลัก
				๒๕๖๖ (บาท)	๒๕๖๗ (บาท)	๒๕๖๘ (บาท)	๒๕๖๙ (บาท)	๒๕๗๐ (บาท)			
๑๖	โครงการปรับปรุงภูมิทัศน์ สวนสมเด็จพระศรีนครินทร์ ๘๔ (ทุ่งท่าลาด)	เพื่อพัฒนาสวนสมเด็จพระ ศรีนครินทร์ ๘๔ (ทุ่งท่าลาด) ให้เป็น สวนสาธารณะที่ได้มาตรฐาน สำหรับบริการประชาชน	โซนที่ ๑ โซนพิพิธภัณฑ และหอประชุม - งานก่อสร้างทางเดิน, ลู่วิ่ง - งานก่อสร้างลานจอดรถ - งานระบบรดน้ำต้นไม้และ สนามหญ้า - งานก่อสร้างระบบระบายน้ำฝน - งานระบบไฟฟ้าแสงสว่าง - งานปลูกต้นไม้ยืนต้น, ไม้ ประดับและสนามหญ้าพร้อม วัสดุปลูก	-	๕๙,๑๐๐,๐๐๐	-	-	-	ประชาชนมีความ พึงพอใจร้อยละ ๘๐	สวนสมเด็จพระศรี นครินทร์ ๘๔ (ทุ่งท่าลาด) มีความเป็นมาตรฐาน ในการบริการประชาชน	สำนักช่าง
			โซนที่ ๒ โซนองค์พระยืน - งานระบบรดน้ำต้นไม้และ สนามหญ้า - งานปลูกไม้ยืนต้น, ไม้ประดับ และสนามหญ้าพร้อมวัสดุปลูก	-	๕,๓๐๐,๐๐๐	-	-	-			
			โซนที่ ๓ โซนพิพิธภัณฑ เครื่องจักร - งานทรายถมปรับแต่งพื้นที่ - งานก่อสร้างทางเดิน, ลู่วิ่ง - งานระบบรดน้ำต้นไม้และ สนามหญ้า	-	-	๒๕,๒๐๐,๐๐๐	-	-			

ที่	โครงการ	วัตถุประสงค์	เป้าหมาย (ผลผลิตของโครงการ)	งบประมาณ					ตัวชี้วัด (KPI)	ผลที่คาดว่าจะ จะได้รับ	หน่วยงาน รับผิดชอบหลัก
				๒๕๖๖ (บาท)	๒๕๖๗ (บาท)	๒๕๖๘ (บาท)	๒๕๖๙ (บาท)	๒๕๗๐ (บาท)			
			- งานก่อสร้างห้องปั้มน้ำ - งานก่อสร้างระบบระบายน้ำฝน - งานระบบไฟฟ้าแสงสว่าง - งานปลูกไม้ยืนต้น,ไม้ประดับ และสนามหญ้าพร้อมวัสดุปลูก โซนที่ ๔ โซนสันนาการ งานปรับปรุงภูมิทัศน์ - งานทรายถมปรับแต่งพื้นที่ - งานก่อสร้างลานจอดรถ - งานก่อสร้างทางเท้า - งานก่อสร้างลู่วิ่ง,ทางจักรยาน - งานก่อสร้างลานออกกำลังกาย - งานก่อสร้างสนามเด็กเล่น - งานก่อสร้างลานกีฬา X- Game - งานก่อสร้างเวที - งานก่อสร้างสนามตะกร้อ - งานก่อสร้างสนามบาสเก็ตบอล - งานก่อสร้างเวทีกลางแจ้ง - งานก่อสร้างศาลาพักผ่อน - งานก่อสร้างที่จอดรถจักรยาน	-	-	-	๙๖,๐๐๐,๐๐๐	-			

ที่	โครงการ	วัตถุประสงค์	เป้าหมาย (ผลผลิตของโครงการ)	งบประมาณ					ตัวชี้วัด (KPI)	ผลที่คาดว่าจะ จะได้รับ	หน่วยงาน รับผิดชอบหลัก
				๒๕๖๖ (บาท)	๒๕๖๗ (บาท)	๒๕๖๘ (บาท)	๒๕๖๙ (บาท)	๒๕๗๐ (บาท)			
			- งานระบบรดน้ำต้นไม้และ สนามหญ้า - งานก่อสร้างระบบระบายน้ำฝน - งานระบบไฟฟ้าแสงสว่าง - งานปลูกไม้ยืนต้น,ไม้ประดับ และสนามหญ้าพร้อมวัสดุปลูก งานครุภัณฑ์ - อุปกรณ์ออกกำลังกาย กลางแจ้ง - เครื่องเล่นเด็ก - เครื่องเล่น X-Game								
			โซนที่ ๕ โซนสวนรอบ สำนักงาน - งานระบบรดน้ำต้นไม้และ สนามหญ้า - งานก่อสร้างห้องปั้มน้ำ - งานปลูกไม้ยืนต้น,ไม้ประดับ และสนามหญ้าพร้อมวัสดุปลูก	-	-	๙,๕๐๐,๐๐๐	-	-			
			โซนที่ ๖ โซนสวนหน้า อนุสาวรีย์ - งานระบบรดน้ำต้นไม้ - งานปลูกไม้ยืนต้น,ไม้ประดับ	-	-	๕,๒๐๐,๐๐๐	-	-			

ที่	โครงการ	วัตถุประสงค์	เป้าหมาย (ผลผลิตของโครงการ)	งบประมาณ					ตัวชี้วัด (KPI)	ผลที่คาดว่าจะ จะได้รับ	หน่วยงาน รับผิดชอบหลัก
				๒๕๖๖ (บาท)	๒๕๖๗ (บาท)	๒๕๖๘ (บาท)	๒๕๖๙ (บาท)	๒๕๗๐ (บาท)			
๑๗	โครงการปรับปรุงถนน ทางเท้า และท่อระบายน้ำ ค.ส.ล. ถนนจำเริญวิถี	เพื่อความปลอดภัยและ เป็นระเบียบเรียบร้อยในกา สัญจรไปมาของประชาชน	ช่วงที่ ๑ จากถนนกาชาด ถึงถนนเนรมิตร ถนน แอสฟัลต์ติกคอนกรีต หนา ๐.๐๕ เมตร กว้าง ๑๐.๗๐ - ๑๘.๙๐ เมตร ยาว ๒๗๑.๐๐ เมตร พื้นที่ไม่น้อยกว่า ๔,๐๔๙.๑๕ ตารางเมตร ทางเท้าทั้งสองฝั่ง กว้าง ๑.๕๐ - ๒.๒๐ เมตร ความยาวรวม ๕๒๗.๐๐ เมตร รวมพื้นที่ไม่น้อย กว่า ๑,๐๐๐.๓๕ ตาราง เมตร และท่อระบายน้ำ ค.ส.ล. (เต็ม) ทั้งสองฝั่ง ขนาดเส้นผ่าศูนย์กลาง ๐.๖๐ เมตร ความยาว รวม ๕๔๘.๐๐ เมตร ช่วงที่ ๒ จากถนน เนรมิต ถึงถนนเทวราช ถนนแอสฟัลต์ติกคอน กรีต หนา ๐.๐๕ เมตร	-	-	-	-	๒๐,๐๐๐,๐๐๐	ประชาชนมีความ พึงพอใจร้อยละ ๘๐	ทำให้ประชาชนได้รับ ความปลอดภัยและเป็น ระเบียบในการใช้ถนน และทางเท้า	สำนักช่าง

ที่	โครงการ	วัตถุประสงค์	เป้าหมาย (ผลผลิตของโครงการ)	งบประมาณ					ตัวชี้วัด (KPI)	ผลที่คาดว่าจะ จะได้รับ	หน่วยงาน รับผิดชอบหลัก
				๒๕๖๖ (บาท)	๒๕๖๗ (บาท)	๒๕๖๘ (บาท)	๒๕๖๙ (บาท)	๒๕๗๐ (บาท)			
			กว้าง ๑๓.๔๐ - ๑๗.๕๐ เมตร ยาว ๓๑๒.๐๐ เมตร พื้นที่ไม่น้อยกว่า ๔,๖๒๒.๔๕ ตารางเมตร ทางเข้าทั้งสองฝั่ง กว้าง ๑.๑๐ - ๓.๒๕ เมตร ความยาวรวม ๕๔๖.๐๐ เมตร รวมพื้นที่ไม่น้อย กว่า ๑,๐๕๙.๙๔ ตารางเมตร และท่อ ระบายน้ำ ค.ส.ล. (เดิม) ทั้งสองฝั่ง ขนาดเส้นผ่า ศูนย์กลาง ๐.๘๐ เมตร ความยาวรวม ๖๒๗.๐๐ เมตร ตามรูปแบบและ รายการของเทศบาล								

ที่	โครงการ	วัตถุประสงค์	เป้าหมาย (ผลผลิตของโครงการ)	งบประมาณ					ตัวชี้วัด (KPI)	ผลที่คาดว่าจะ จะได้รับ	หน่วยงาน รับผิดชอบหลัก
				๒๕๖๖ (บาท)	๒๕๖๗ (บาท)	๒๕๖๘ (บาท)	๒๕๖๙ (บาท)	๒๕๗๐ (บาท)			
๑๘	โครงการปรับปรุงภูมิทัศน์ ทางวัฒนธรรม ๑๐ เมืองเก่า (สาธารณูปโภคใต้ดินเพื่อการ ท่องเที่ยวเชิงอนุรักษ์)	เพื่อปรับสภาพภูมิทัศน์ทาง วัฒนธรรมบริเวณภายใน เขตเมืองเก่า ทั้ง ๑๐ เมือง ให้มีความเป็นระเบียบเรียบร้อย สวยงามมากยิ่งขึ้น	นำสายไฟฟ้าและสาย สื่อสารลงใต้ดินถนน ราชดำเนินตั้งแต่สี่แยก ตลาดแขกไปทางทิศ เหนือจนสุดเขตเทศบาล นครนครศรีธรรมราช ระยะทาง ๒,๗๐๐ เมตร ตามรูปแบบและ รายการของแต่ละ หน่วยงานที่รับผิดชอบ	-	๓๕๑,๒๐๐,๐๐๐	-	-	-	ประชาชนมีความ พึงพอใจร้อยละ ๘๐	ทำให้ภูมิทัศน์ถนน ราชดำเนิน มีความ สวยงาม เป็นระเบียบ มากขึ้น	สำนักช่าง
๑๙	ปรับปรุงคอสระพานข้าม คลองห้วย ถนนเทวบุรี	เพื่อความปลอดภัยในการ สัญจรไปมาของประชาชน	คอสระพาน ค.ส.ล. กว้าง ๙.๐๐ เมตร ยาว ๕.๐๐ เมตร ทั้ง ๒ ด้าน หรือมีพื้นที่ ไม่น้อยกว่า ๙๐.๐๐ ตารางเมตร ตาม รูปแบบและรายการ ของเทศบาล	-	๒,๓๐๐,๐๐๐	-	-	-	ประชาชนมีความ พึงพอใจร้อยละ ๘๐	ทำให้ประชาชนได้รับ ความปลอดภัยจากการ ใช้สะพานสัญจรไปมา	สำนักช่าง

ที่	โครงการ	วัตถุประสงค์	เป้าหมาย (ผลผลิตของโครงการ)	งบประมาณ					ตัวชี้วัด (KPI)	ผลที่คาดว่าจะ จะได้รับ	หน่วยงาน รับผิดชอบหลัก
				๒๕๖๖ (บาท)	๒๕๖๗ (บาท)	๒๕๖๘ (บาท)	๒๕๖๙ (บาท)	๒๕๗๐ (บาท)			
๒๐	ปรับปรุงคอสะพานข้าม คลองท้ายวัง ถนนเทวบุรี	เพื่อความปลอดภัยในการ สัญจรไปมาของประชาชน	คอสะพาน ค.ส.ล. กว้าง ๑๐.๐๐ เมตร ยาว ๕.๐๐ เมตร ทั้ง ๒ ด้าน หรือมีพื้นที่ ไม่น้อยกว่า ๑๐๐.๐๐ ตารางเมตร ตาม รูปแบบและรายการ ของเทศบาล	-	๒,๕๐๐,๐๐๐	-	-	-	ประชาชนมีความ พึงพอใจร้อยละ ๘๐	ทำให้ประชาชนได้รับ ความปลอดภัยจากการ ใช้สะพานสัญจรไปมา	สำนักช่าง
๒๑	ปรับปรุงคอสะพานข้าม คลองคูพาย ถนนราชดำเนิน	เพื่อความปลอดภัยในการ สัญจรไปมาของประชาชน	คอสะพาน ค.ส.ล. กว้าง ๑๔.๕๐ เมตร ยาว ๕.๐๐ เมตร ทั้ง ๒ ด้าน หรือมีพื้นที่ ไม่น้อยกว่า ๑๔๕.๐๐ ตารางเมตร ตาม รูปแบบและรายการ ของเทศบาล	-	๓,๕๐๐,๐๐๐	-	-	-	ประชาชนมีความ พึงพอใจร้อยละ ๘๐	ทำให้ประชาชนได้รับ ความปลอดภัยจากการ ใช้สะพานสัญจรไปมา	สำนักช่าง

ที่	โครงการ	วัตถุประสงค์	เป้าหมาย (ผลผลิตของโครงการ)	งบประมาณ					ตัวชี้วัด (KPI)	ผลที่คาดว่าจะ จะได้รับ	หน่วยงาน รับผิดชอบหลัก
				๒๕๖๖ (บาท)	๒๕๖๗ (บาท)	๒๕๖๘ (บาท)	๒๕๖๙ (บาท)	๒๕๗๐ (บาท)			
๒๒	ปรับปรุงขยายแอสฟัลท์ติกคอนกรีต ถนนนครศรี-ปากพนัง	เพื่อความปลอดภัยในการสัญจรไปมาของประชาชน	ถนน หนา ๐.๐๕ เมตร กว้าง ๓๐.๐๐-๓๕.๐๐ เมตร ยาว ๑,๑๓๐.๐๐ เมตร หรือมีพื้นที่ไม่น้อยกว่า ๓๖,๓๒๕.๐๐ ตารางเมตร ตามรูปแบบและรายการของเทศบาล	-	-	-	-	๒๙,๓๘๐,๐๐๐	ประชาชนมีความพึงพอใจร้อยละ ๘๐	ทำให้ประชาชนได้รับความปลอดภัยจากการใช้สะพานสัญจรไปมา	สำนักช่าง
๒๓	ก่อสร้างผนังกันดินคลองวังมะพร้าว	เพื่อสร้างความแข็งแรงให้กับตลิ่งคลองวังมะพร้าว	ผนังกันดิน ทั้ง ๒ ฝั่ง คลอง ความยาวรวม ไม่น้อยกว่า ๙๓๖.๐๐ เมตร ตามรูปแบบและรายการของเทศบาล	-	๒๐,๒๓๐,๐๐๐	-	-	-	ประชาชนมีความพึงพอใจร้อยละ ๘๐	ทำให้ตลิ่งคลองวังมะพร้าวมีความแข็งแรง ไม่พังทลาย	สำนักช่าง
๒๔	ปรับปรุงคอสสะพานข้ามคลองท่าดี	เพื่อความปลอดภัยในการสัญจรไปมาของประชาชน	ปรับปรุงคอสสะพาน ค.ส.ล. กว้าง ๕.๐๐ เมตร ยาว ๕.๐๐ เมตร ทั้ง ๒ ด้าน หรือมีพื้นที่ ไม่น้อยกว่า ๕๐.๐๐ ตารางเมตร ตามรูปแบบและรายการของเทศบาล	-	-	๒,๓๐๐,๐๐๐	-	-	ประชาชนมีความพึงพอใจร้อยละ ๘๐	ทำให้ประชาชนได้รับความปลอดภัยจากการใช้สะพานสัญจรไปมา	สำนักช่าง

ที่	โครงการ	วัตถุประสงค์	เป้าหมาย (ผลผลิตของโครงการ)	งบประมาณ					ตัวชี้วัด (KPI)	ผลที่คาดว่าจะ จะได้รับ	หน่วยงาน รับผิดชอบหลัก
				๒๕๖๖ (บาท)	๒๕๖๗ (บาท)	๒๕๖๘ (บาท)	๒๕๖๙ (บาท)	๒๕๗๐ (บาท)			
๒๕	ก่อสร้างบ่อสูบน้ำ พร้อมติดตั้งเครื่องสูบน้ำ และอุปกรณ์บริเวณสี่แยกคูขวาง	เพื่อป้องกันน้ำท่วมให้กับประชาชน	-ก่อสร้างบ่อสูบน้ำ ขนาด ๓.๐๐x๕.๐๐ เมตร ลึก ๒.๕๐ เมตร จำนวน ๑ บ่อ -ติดตั้งเครื่องสูบน้ำ -อัตราการสูบน้ำไม่น้อยกว่า ๐.๓๐ ลบ.ม./วินาที จำนวน ๒ เครื่อง -ตู้ควบคุมขนาดไม่น้อยกว่า ๓๗ kW จำนวน ๑ เครื่อง -ท่อส่งน้ำ HDPE ขนาด ๖๓๐ PN ๑๐ ยาวไม่น้อยกว่า ๖๕.๐๐ เมตร -ขยายเขตและติดตั้งหม้อแปลง ขนาดไม่น้อยกว่า ๑๖๐ kVA จำนวน ๑ เครื่อง -อุปกรณ์ ท่อ ส่งจากเครื่องสูบน้ำ จำนวน ๒ ชุด ตามรูปแบบและรายการของเทศบาล	-	-	-	๗,๔๐๐,๐๐๐	-	ประชาชนมีความพึงพอใจร้อยละ ๘๐	- แก้ไขปัญหาน้ำท่วมขัง - เร่งระบายน้ำให้ไหลลงสู่คลองสาธารณะได้รวดเร็วขึ้น	สำนักช่าง

ที่	โครงการ	วัตถุประสงค์	เป้าหมาย (ผลผลิตของโครงการ)	งบประมาณ					ตัวชี้วัด (KPI)	ผลที่คาดว่าจะ จะได้รับ	หน่วยงาน รับผิดชอบหลัก
				๒๕๖๖ (บาท)	๒๕๖๗ (บาท)	๒๕๖๘ (บาท)	๒๕๖๙ (บาท)	๒๕๗๐ (บาท)			
๒๖	ก่อสร้างถนนผิวแอสฟัลท์ติกคอนกรีต ถนนอ้อมค่ายวชิราวุธ จากสี่แยกคูขวางถึงซอยศิริสุข (สุดเขตเทศบาลนครนครศรีธรรมราช)	เพื่อความปลอดภัยในการสัญจรไปมาของประชาชน	ถนน ทนทา ๐.๐๕ เมตร กว้าง ๓๑.๐๐ - ๓๖.๐๐ เมตร ยาว ๑,๙๐๐.๐๐ เมตร หรือมีพื้นที่ไม่น้อยกว่า ๖๓,๖๕๐.๐๐ ตารางเมตร ตามรูปแบบและรายการของเทศบาล	-	-	-	-	๒๗,๕๐๐,๐๐๐	ประชาชนมีความพึงพอใจร้อยละ ๘๐	ทำให้ประชาชนได้รับความปลอดภัยจากการใช้สะพานสัญจรไปมา	สำนักช่าง
๒๗	ก่อสร้างท่อระบายน้ำ ค.ส.ล. ชนิดท่อเหลี่ยม บริเวณถนนพัฒนาการคูขวาง (ฝั่งทิศตะวันออก) ช่วงที่ ๓ จากคลองสวนหลวง-คลองคูพาย	เพื่อป้องกันน้ำท่วมให้กับประชาชน	ท่อระบายน้ำ ค.ส.ล. ชนิดท่อเหลี่ยม ภายใน กว้าง ๑.๕๐ เมตร ยาว ๑,๐๕๐.๐๐ เมตร พร้อมคั่นหินทางเท้า ค.ส.ล. กว้างรวมท่อระบายน้ำไม่น้อยกว่า ๒.๕๐ เมตร ยาว ๑๔๔.๐๐ เมตร ตามรูปแบบและรายการของเทศบาล	-	-	-	๒๕,๕๔๐,๐๐๐	-	ประชาชนมีความพึงพอใจร้อยละ ๘๐	- แก้ไขปัญหาน้ำท่วมขัง - เร่งระบายน้ำให้ไหลลงสู่คลองสาธารณะได้รวดเร็วขึ้น	สำนักช่าง

ที่	โครงการ	วัตถุประสงค์	เป้าหมาย (ผลผลิตของโครงการ)	งบประมาณ					ตัวชี้วัด (KPI)	ผลที่คาดว่าจะ จะได้รับ	หน่วยงาน รับผิดชอบหลัก
				๒๕๖๖ (บาท)	๒๕๖๗ (บาท)	๒๕๖๘ (บาท)	๒๕๖๙ (บาท)	๒๕๗๐ (บาท)			
๒๘	ก่อสร้างท่อระบายน้ำ ค.ส.ล. ชนิดท่อเหลี่ยม และถนน ค.ส.ล. บริเวณซอยชุมแสง	เพื่อป้องกันน้ำท่วมให้กับ ประชาชน	ท่อระบายน้ำ ค.ส.ล. ชนิดท่อเหลี่ยม ภายใน กว้าง ๑.๕๐ เมตร ยาว ๖๔๒.๐๐ เมตร พร้อม ฝาเหล็กครึ่งฝั่ง ทูกระยะ ๑๐.๐๐ เมตร และ ถนน ค.ส.ล. หน้า ๐.๑๕ เมตร กว้าง ๓.๐๐-๖.๘๐ เมตร ยาว ๖๔๒.๐๐ เมตร หรือมีพื้นที่ไม่น้อย กว่า ๓,๑๔๒.๐๐ เมตร แถมวางท่อเมนประปา ยาว ๖๔๒.๐๐ เมตร ตามรูปแบบและรายการ ของเทศบาล	-	-	-	-	๓๒,๔๕๓,๘๕๐	ประชาชนมีความ พึงพอใจร้อยละ ๘๐	- แก้ไขปัญหาน้ำท่วมขัง - เร่งระบายน้ำให้ไหลลง สู่คลองสาธารณะได้ รวดเร็วขึ้น	สำนักช่าง

ที่	โครงการ	วัตถุประสงค์	เป้าหมาย (ผลผลิตของโครงการ)	งบประมาณ					ตัวชี้วัด (KPI)	ผลที่คาดว่าจะ จะได้รับ	หน่วยงาน รับผิดชอบหลัก
				๒๕๖๖ (บาท)	๒๕๖๗ (บาท)	๒๕๖๘ (บาท)	๒๕๖๙ (บาท)	๒๕๗๐ (บาท)			
๒๙	ปรับปรุงทางเท้าถนนพัฒนาการ คูขวาง (ทั้ง ๒ ฝั่ง) จากบริเวณ ปากซอยศรีธรรมโศก ๒ แยก ๑ - สามแยกนาหลวง	เพื่ออำนวยความสะดวก ให้กับประชาชน	ทางเท้ากว้าง ๒.๐๐-๓.๐๐ เมตร ยาว ๓,๒๐๐.๐๐ เมตร หรือมีพื้นที่ไม่ น้อยกว่า ๑๖,๐๐๐.๐๐ ตารางเมตร ตามรูปแบบ และรายการของเทศบาล	-	-	-	๒๔,๐๐๐,๐๐๐	-	ประชาชนมีความ พึงพอใจร้อยละ ๘๐	ทำให้ประชาชนได้รับ ความสะดวกและมีความ สวยงามของพื้นที่	สำนักช่าง
๓๐	ปรับปรุงทางเท้าถนนกะโรม (ทั้ง ๒ ฝั่ง)	เพื่ออำนวยความสะดวก ให้กับประชาชน	ทางเท้ากว้างตาม สภาพของพื้นที่ ยาวไม่น้อยกว่า ๙,๓๓๕.๐๐ เมตร หรือมีพื้นที่ไม่น้อยกว่า ๓๑,๖๕๗.๐๐ ตาราง เมตร ตามรูปแบบและ รายการของเทศบาล	-	-	๓๖,๖๗๐,๐๐๐	-	-	ประชาชนมีความ พึงพอใจร้อยละ ๘๐	ทำให้ประชาชนได้รับ ความสะดวกและมีความ สวยงามของพื้นที่	สำนักช่าง

ที่	โครงการ	วัตถุประสงค์	เป้าหมาย (ผลผลิตของโครงการ)	งบประมาณ					ตัวชี้วัด (KPI)	ผลที่คาดว่าจะ จะได้รับ	หน่วยงาน รับผิดชอบหลัก
				๒๕๖๖ (บาท)	๒๕๖๗ (บาท)	๒๕๖๘ (บาท)	๒๕๖๙ (บาท)	๒๕๗๐ (บาท)			
๓๑	ก่อสร้างถนน ค.ส.ล. บริเวณสี่แยกศาลามีชัย	เพื่อความปลอดภัยในการ สัญจรไปมาของประชาชน	ถนน หนา ๐.๑๕ เมตร กว้าง ๑๕.๐๐ - ๓๕.๐๐ เมตร ยาวออกไปไม่น้อย กว่าข้างละ ๑๐๐.๐๐ เมตร (ทั้งสองด้าน) หรือ มีพื้นที่ไม่น้อยกว่า ๙,๐๓๐.๐๐ ตาราง เมตร พร้อมตีเส้น จราจร ตามรูปแบบ และรายการของ เทศบาล	-	๑๔,๐๐๐,๐๐๐	-	-	-	ประชาชนมีความ พึงพอใจร้อยละ ๘๐	ทำให้ประชาชนได้รับ ความปลอดภัยจากการ ใช้สะพานสัญจรไปมา	สำนักช่าง

ที่	โครงการ	วัตถุประสงค์	เป้าหมาย (ผลผลิตของโครงการ)	งบประมาณ					ตัวชี้วัด (KPI)	ผลที่คาดว่าจะ จะได้รับ	หน่วยงาน รับผิดชอบหลัก
				๒๕๖๖ (บาท)	๒๕๖๗ (บาท)	๒๕๖๘ (บาท)	๒๕๖๙ (บาท)	๒๕๗๐ (บาท)			
๓๒	ปรับปรุงความปลอดภัยบริเวณ หน้าโรงเรียนเบญจมราชูทิศ	เพื่อความปลอดภัยในการ สัญจรไปมาของประชาชน	- สะพานบก ขนาดกว้าง ๗.๐๐ เมตร ขอบทาง กว้างข้างละ ๐.๕๐ เมตร - สะพานลอยคนเดินข้าม ขนาดกว้าง ๑.๔๐ เมตร ยาวไม่น้อยกว่า ๒๖.๐๐ เมตร สูงไม่น้อยกว่า ๕.๕๐ เมตร - ปรับปรุงผิวจราจร กว้าง ๙.๕๐ - ๑๓.๐๐ เมตร ยาว ๑,๐๐๐.๐๐ เมตร - ศาลาพักผู้โดยสาร ขนาดกว้าง ๔.๐๐ เมตร ยาว ๖.๐๐ เมตร สูง ๔.๐๐ เมตร - ระบบสัญญาณไฟ จราจร - เปิดปิดจุดกลับรถ ตามรูปแบบและรายการ ของแนวทางหลวง นครศรีธรรมราชที่ ๑	-	๔๕,๐๐๐,๐๐๐	-	-	-	ประชาชนมีความ พึงพอใจร้อยละ ๘๐	ทำให้ประชาชนได้รับ ความปลอดภัยจากการ ใช้ถนน	สำนักช่าง
รวม	๓๒ โครงการ			-	๖๙๕,๒๘๐,๐๐๐	๔๕๙,๓๗๐,๐๐๐	๑๕๒,๙๔๐,๐๐๐	๑๐๙,๓๓๓,๘๕๐			

รายละเอียดโครงการพัฒนา
แผนพัฒนาท้องถิ่น (พ.ศ.๒๕๖๖ - ๒๕๗๐) ทบพทวน ครั้งที่ ๑/๒๕๖๕
สำหรับ โครงการที่เกิณศัภพภขององคักรปกครองส่วนท้องถิ่นที่ใช้สำหรับการประสานแผนพัฒนาท้องถิ่น
เทศบาลนครนครศรีธรรมราช

ก. ยุทธศาสตร์จังหวัดที่ ๔ การพัฒนาคน ชุมชน และสังคมให้น่าอยู่ เข้มแข็ง ตามปรัชญาเศรษฐกิจพอเพียง

ข. ยุทธศาสตร์การพัฒนาของ อปท. ในเขตจังหวัดที่ ๓ การพัฒนาสังคมและคุณภาพชีวิต

๔. ยุทธศาสตร์การพัฒนาด้านสังคม การศึกษา ศาสนา และวัฒนธรรม

๔.๑ กลยุทธ์ การพัฒนาการศึกษา และพัฒนาระบบการเรียนรู้

แผนงานอุตสาหกรรมและการโยธา

ที่	โครงการ	วัตถุประสงค์	เป้าหมาย (ผลผลิตของโครงการ)	งบประมาณ					ตัวชี้วัด (KPI)	ผลที่คาดว่าจะได้รับ	หน่วยงาน รับผิดชอบหลัก
				๒๕๖๖ (บาท)	๒๕๖๗ (บาท)	๒๕๖๘ (บาท)	๒๕๖๙ (บาท)	๒๕๗๐ (บาท)			
๑	โครงการก่อสร้างอาคาร อเนกประสงค์ โรงเรียน เทศบาลวัดเพชรจริก	เพื่อสร้างอาคารอเนก ประสงค์ใช้เป็นสถานที่ ในการจัดการเรียนการสอน	ก่อสร้างอาคารอเนก ประสงค์ขนาด ไม่น้อยกว่า ๖๐x๔๐ ม. หรือมีพื้นที่ใช้สอย ไม่น้อยกว่า ๒,๔๐๐ ตร.ม. ตามรูปแบบรายการ ของเทศบาล	๑๒,๕๐๐,๐๐๐	-	-	-	-	โรงเรียนมีอาคาร อเนกประสงค์ จำนวน ๑ หลัง	โรงเรียนมีอาคารอเนก ประสงค์สำหรับจัด การเรียนการสอน	โรงเรียนสาธิต เทศบาลวัด เพชรจริก

ที่	โครงการ	วัตถุประสงค์	เป้าหมาย (ผลผลิตของโครงการ)	งบประมาณ					ตัวชี้วัด (KPI)	ผลที่คาดว่าจะได้รับ	หน่วยงาน รับผิดชอบหลัก
				๒๕๖๖ (บาท)	๒๕๖๗ (บาท)	๒๕๖๘ (บาท)	๒๕๖๙ (บาท)	๒๕๗๐ (บาท)			
๒	โครงการก่อสร้างอาคาร อเนกประสงค์ (หลังคาโค้ง) โรงเรียนเทศบาลวัดศรีทวี	เพื่อใช้เป็นสถานที่จัด กิจกรรมการเรียนการสอน และกิจกรรมต่าง ๆ ของ นักเรียน	ก่อสร้างอาคาร อเนกประสงค์ (หลังคาโค้ง) ขนาดไม่น้อยกว่า ๑๖.๐๐x๒๐.๐๐ เมตร พื้นที่ไม่น้อยกว่า ๓๒๐ ตร.ม. จำนวน ๑ หลัง ตามรูปแบบรายการ ของเทศบาล	๒,๓๔๐,๐๐๐	-	-	-	-	ครู นักเรียนและ ผู้ปกครองมีความ พึงพอใจร้อยละ ๙๐	โรงเรียนมีอาคาร สถานที่ในการจัด การเรียนการสอน เพิ่มขึ้น	โรงเรียนเทศบาล วัดศรีทวี
รวม	๒ โครงการ			๑๔,๘๔๐,๐๐๐	-	-	-	-			

รายละเอียดโครงการพัฒนา
แผนพัฒนาท้องถิ่น (พ.ศ.๒๕๖๖ - ๒๕๗๐) ทบทวน ครั้งที่ ๑/๒๕๖๕
สำหรับ โครงการที่เกิณศักยภาพขององค์กรปกครองส่วนท้องถิ่นที่ใช้สำหรับการประสานแผนพัฒนาท้องถิ่น
เทศบาลนครนครศรีธรรมราช

ก. ยุทธศาสตร์จังหวัดที่ ๔ การพัฒนาคน ชุมชน และสังคมให้น่าอยู่ เข้มแข็ง ตามปรัชญาเศรษฐกิจพอเพียง

ข. ยุทธศาสตร์การพัฒนาของ อปท. ในเขตจังหวัดที่ ๓ การพัฒนาสังคมและคุณภาพชีวิต

๔. ยุทธศาสตร์การพัฒนาด้านสังคม การศึกษา ศาสนา และวัฒนธรรม

๔.๒ กลยุทธ์ การรักษาความสงบเรียบร้อย และสนับสนุนความปลอดภัยในชีวิตและทรัพย์สินของประชาชน

แผนงานรักษาความสงบภายใน

ที่	โครงการ	วัตถุประสงค์	เป้าหมาย (ผลผลิตของโครงการ)	งบประมาณ					ตัวชี้วัด (KPI)	ผลที่คาดว่าจะได้รับ	หน่วยงาน รับผิดชอบหลัก
				๒๕๖๖ (บาท)	๒๕๖๗ (บาท)	๒๕๖๘ (บาท)	๒๕๖๙ (บาท)	๒๕๗๐ (บาท)			
๑	โครงการจัดซื้อรถบรรทุก ติดตั้งเครื่องไฮดรอลิก พร้อมกระเช้าชนิด ตัวรถ ๖ ล้อ	จัดหารถบรรทุก ติดตั้งเครื่องไฮดรอลิก พร้อมกระเช้าเพื่อให้การ ปฏิบัติงานของฝ่าย ป้องกันฯมีประสิทธิภาพ และเกิดประสิทธิผล	จัดซื้อรถบรรทุกติดตั้งเครื่อง ไฮดรอลิกพร้อมกระเช้า เป็นรถยนต์บรรทุกทุกชนิด ตัวรถ ๖ ล้อ ขับเคลื่อน ไม่น้อยกว่า ๑ เพลา และมีล้ออะไหล่พร้อม กระทะล้อ ๑ ชุด โดยมีอุปกรณ์ที่สำคัญ ตามมาตรฐานผู้ผลิต ครบถ้วน ตอนหน้าเป็น หัวเก๋งมีประตูซ้ายและขวาพร้อม ขนาดไม่น้อยกว่า ๗.๕ ตัน/เมตร		๓,๗๐๐,๐๐๐	-	-	-	รถบรรทุกติดตั้งเครื่อง ไฮดรอลิกพร้อมกระเช้า เป็นรถยนต์บรรทุกทุกชนิด ตัวรถ ๖ ล้อ ขับเคลื่อน ไม่น้อยกว่า ๑ เพลา และมีล้ออะไหล่พร้อม กระทะล้อ ๑ ชุด โดยมีอุปกรณ์ที่สำคัญ ตามมาตรฐานผู้ผลิต ครบถ้วน	การปฏิบัติงานของ ฝ่ายป้องกันฯมีความพร้อม แก้ไขปัญหาได้อย่าง รวดเร็ว	ฝ่ายป้องกันฯ สำนักปลัดฯ

ที่	โครงการ	วัตถุประสงค์	เป้าหมาย (ผลผลิตของโครงการ)	งบประมาณ					ตัวชี้วัด (KPI)	ผลที่คาดว่าจะได้รับ	หน่วยงาน รับผิดชอบหลัก
				๒๕๖๖ (บาท)	๒๕๖๗ (บาท)	๒๕๖๘ (บาท)	๒๕๖๙ (บาท)	๒๕๗๐ (บาท)			
			ชนิดเครื่องบิน พร้อมชุดกระเช้าไฟฟ้าเบอร์กลาสสำหรับทำงานในที่สูงและเมื่อถอดกระเช้าออกสามารถยกของหนักได้ เครื่องยนต์ดีเซลขนาดไม่น้อยกว่า ๑๕๐ แรงม้า ตัวรถยนต์และอุปกรณ์ทุกชิ้นเป็นของใหม่ไม่เคยใช้งานมาก่อน ประกอบจากโรงงานได้รับรองมาตรฐาน ISO ๙๐๐๑ และ ISO ๑๔๐๐๑ จำนวน ๑ คัน - จัดซื้อตามราคาท้องตลาด								
๒	โครงการจัดซื้อรถบรรทุกน้ำดับเพลิง แบบอเนกประสงค์ ขนาดใหญ่ ชนิด ๑๐ ล้อ	จัดหารถบรรทุกน้ำดับเพลิง แบบอเนกประสงค์ ขนาดใหญ่ ชนิด ๑๐ ล้อ เพื่อให้การปฏิบัติงานของฝ่ายป้องกันฯ มีประสิทธิภาพและเกิดประสิทธิผล	จัดซื้อรถบรรทุกน้ำดับเพลิง แบบอเนกประสงค์ ขนาดใหญ่ ชนิด ๑๐ ล้อ เป็นรถบรรทุกน้ำดับเพลิง แบบอเนกประสงค์ ขนาดใหญ่ เพื่อใช้ในการลำเลียงน้ำคืม น้ำใช้ ลำเลียงน้ำช่วยในการดับเพลิง ฉีดล้างถนน ฉีดล้างลานแสดงต่างๆ รดน้ำต้นไม้ เป็นรถบรรทุกชนิด ๑๐ ล้อ เครื่องยนต์ดีเซล มีกำลังม้า		๖,๐๐๐,๐๐๐	-	-	-	รถบรรทุกน้ำดับเพลิง แบบอเนกประสงค์ ขนาดใหญ่ ชนิด ๑๐ ล้อ เครื่องยนต์ดีเซล มีกำลังม้าสูงสุดไม่น้อยกว่า ๒๔๐ แรงม้า มีปริมาตรความจุไม่น้อยกว่า ๑๔,๐๐๐ ลิตร	การปฏิบัติงานของฝ่ายป้องกันฯ มีความพร้อม แก้ไขปัญหาได้อย่างรวดเร็ว	ฝ่ายป้องกันฯ สำนักปลัดฯ

ที่	โครงการ	วัตถุประสงค์	เป้าหมาย (ผลผลิตของโครงการ)	งบประมาณ					ตัวชี้วัด (KPI)	ผลที่คาดว่าจะได้รับ	หน่วยงาน รับผิดชอบหลัก
				๒๕๖๖ (บาท)	๒๕๖๗ (บาท)	๒๕๖๘ (บาท)	๒๕๖๙ (บาท)	๒๕๗๐ (บาท)			
			<p>สูงสุดไม่น้อยกว่า ๒๔๐ แรงม้า</p> <p>ตอนหน้าเป็นหัวเก๋งสามารถ</p> <p>บรรจุพนักงานได้ไม่น้อยกว่า ๓ คน</p> <p>รวมพนักงานขับรถ</p> <p>ตอนท้ายติดตั้งถังบรรจุน้ำ</p> <p>ทรงเหลี่ยม มีปริมาตร</p> <p>ความจุไม่น้อยกว่า ๑๔,๐๐๐ ลิตร</p> <p>พร้อมติดตั้งสเปร์ยบาร์ด้านท้าย</p> <p>สำหรับพรมถนน</p> <p>สเปร์ยบาร์ด้านข้าง</p> <p>สำหรับรดน้ำต้นไม้</p> <p>มีท่อดูด-ท่อส่งน้ำ</p> <p>แทนปืนฉีดน้ำ</p> <p>ตามความจำเป็นในการปฏิบัติงาน</p> <p>ตัวเครื่องสูบน้ำและอุปกรณ์</p> <p>ทุกชนิดเป็นของใหม่</p> <p>ไม่เคยใช้งานมาก่อน</p> <p>จำนวน ๑ คัน</p> <p>- จัดซื้อตามราคาท้องตลาด</p>								

ที่	โครงการ	วัตถุประสงค์	เป้าหมาย (ผลผลิตของโครงการ)	งบประมาณ					ตัวชี้วัด (KPI)	ผลที่คาดว่าจะได้รับ	หน่วยงาน รับผิดชอบหลัก
				๒๕๖๖ (บาท)	๒๕๖๗ (บาท)	๒๕๖๘ (บาท)	๒๕๖๙ (บาท)	๒๕๗๐ (บาท)			
๓	โครงการจัดซื้อรถบรรทุกน้ำ ดับเพลิง แบบ อเนกประสงค์ ขนาดใหญ่ ชนิด ๑๐ ล้อ	จัดหารถบรรทุกน้ำ ดับเพลิง แบบอเนก ประสงค์ขนาดใหญ่ ชนิด ๖ ล้อเพื่อให้การ ปฏิบัติงานของฝ่าย ป้องกันฯมีประสิทธิภาพ และเกิดประสิทธิผล	จัดซื้อรถบรรทุกน้ำดับเพลิง แบบอเนกประสงค์ ขนาดใหญ่ ชนิด ๖ ล้อ เป็นรถบรรทุกน้ำ ดับเพลิง แบบอเนกประสงค์ ขนาดใหญ่ เพื่อใช้ในการ ลำเลียงน้ำดื่ม น้ำใช้ ลำเลียงน้ำช่วยในการดับเพลิง ฉีดล้างถนน ฉีดล้าง ลานแสดงต่างๆ รดน้ำต้นไม้ เป็นรถบรรทุกชนิด ๖ ล้อ เครื่องยนต์ดีเซล มีกำลังม้า สูงสุดไม่น้อยกว่า ๑๕๐ แรงม้า ตอนหน้าเป็นหัวเก๋งสามารถ บรรจุพนักงานได้ไม่น้อยกว่า ๓ คน รวมพนักงานขับรถ ตอนท้ายติดตั้งถังบรรจุน้ำ มีปริมาตรความจุ ไม่น้อยกว่า ๔,๐๐๐ ลิตร พร้อมติดตั้งสเปร์ยบาร์ด้านท้าย สำหรับพรมถนน สเปร์ยบาร์ด้านข้าง สำหรับรดน้ำต้นไม้ มีท่อดูด-ท่อส่งน้ำ แทนปืนฉีดน้ำ		๒,๓๐๐,๐๐๐	-	-	-	รถบรรทุกน้ำดับเพลิง แบบอเนกประสงค์ ขนาดใหญ่ ชนิด ๖ ล้อ เครื่องยนต์ดีเซล มีกำลังม้า สูงสุดไม่น้อยกว่า ๑๕๐ แรงม้า มีปริมาตรความจุ ไม่น้อยกว่า ๔,๐๐๐ ลิตร	การปฏิบัติงานของ ฝ่ายป้องกันฯ มีความเพียงพอและ แก้ไขปัญหาได้อย่างรวดเร็ว	ฝ่ายป้องกันฯ สำนักปลัดฯ

ที่	โครงการ	วัตถุประสงค์	เป้าหมาย (ผลผลิตของโครงการ)	งบประมาณ					ตัวชี้วัด (KPI)	ผลที่คาดว่าจะได้รับ	หน่วยงาน รับผิดชอบหลัก
				๒๕๖๖ (บาท)	๒๕๖๗ (บาท)	๒๕๖๘ (บาท)	๒๕๖๙ (บาท)	๒๕๗๐ (บาท)			
			ตามความจำเป็นในการ ปฏิบัติงานตัวเครื่องสูบน้ำและ อุปกรณ์ทุกชนิดเป็นของใหม่ ไม่เคยใช้งานมาก่อน จำนวน ๑ คัน - จัดซื้อตามราคาท้องตลาด								
รวม	๓ โครงการ	-	-	-	๑๒,๐๐๐,๐๐๐	-	-	-	-	-	-

รายละเอียดโครงการพัฒนา
แผนพัฒนาท้องถิ่น (พ.ศ.๒๕๖๖ - ๒๕๗๐)
สำหรับ โครงการที่เกินศักยภาพขององค์กรปกครองส่วนท้องถิ่นที่ใช้สำหรับการประสานแผนพัฒนาท้องถิ่น
เทศบาลนครนครศรีธรรมราช

ก. ยุทธศาสตร์จังหวัดที่ ๔ การพัฒนาคน ชุมชน และสังคมให้น่าอยู่ เข้มแข็ง ตามปรัชญาเศรษฐกิจพอเพียง

ข. ยุทธศาสตร์การพัฒนาของ อปท. ในเขตจังหวัดที่ ๓ การพัฒนาสังคมและคุณภาพชีวิต

๕. ยุทธศาสตร์การพัฒนาด้านสาธารณสุข และการกีฬา

๕.๑ กลยุทธ์ การพัฒนาการสาธารณสุข การป้องกันโรค และสุขอนามัย ของประชาชน

แผนงานอุตสาหกรรมและการโยธา

ที่	โครงการ	วัตถุประสงค์	เป้าหมาย (ผลผลิตของโครงการ)	งบประมาณ					ตัวชี้วัด (KPI)	ผลที่คาดว่าจะ ได้รับ	หน่วยงาน รับผิดชอบหลัก
				๒๕๖๖ (บาท)	๒๕๖๗ (บาท)	๒๕๖๘ (บาท)	๒๕๖๙ (บาท)	๒๕๗๐ (บาท)			
๑	งานปรับปรุงเปลี่ยน กระจกอลูมิเนียมศูนย์ บริการสาธารณสุขคูขวาง	เพื่อปรับปรุงเปลี่ยน กระจกอลูมิเนียม ศูนย์บริการสาธารณสุข คูขวาง	เพื่อปรับปรุงเปลี่ยน กระจกอลูมิเนียม ศูนย์บริการสาธารณสุข คูขวาง	๒๒๐,๐๐๐					ประชาชนมีความพึงพอใจ ร้อยละ ๘๐	ประชาชนที่มาใช้บริการ ในศูนย์บริการ สาธารณสุขคูขวาง ไม่แออัด	กองการแพทย์
รวม	๑ โครงการ			๒๒๐,๐๐๐							

ผ.๐๓

บัญชีครุภัณฑ์

บัญชีครุภัณฑ์

แผนพัฒนาท้องถิ่น (พ.ศ.๒๕๖๖ - ๒๕๗๐) ทบพวน ครั้งที่ ๑/๒๕๖๕

เทศบาลนครนครศรีธรรมราช

ที่	แผนงาน	หมวด	ประเภท	เป้าหมาย (ผลผลิตของครุภัณฑ์)	งบประมาณ					หน่วยงาน รับผิดชอบหลัก
					๒๕๖๖ (บาท)	๒๕๖๗ (บาท)	๒๕๖๘ (บาท)	๒๕๖๙ (บาท)	๒๕๗๐ (บาท)	
๑	การรักษาความสงบภายใน	ค่าครุภัณฑ์	ครุภัณฑ์ยานพาหนะ และขนส่ง	รถยนต์บรรทุกดีเซล ขนาด ๑ ตัน ปริมาตรกระบอกลูกสูบไม่ต่ำกว่า ๒,๔๐๐ ซีซี หรือกำลังเครื่องยนต์ สูงสุดไม่ต่ำกว่า ๑๑๐ กิโลวัตต์ ขับเคลื่อน ๒ ล้อ แบบธรรมดา จำนวน ๑ คัน - จัดซื้อตามมาตรฐานครุภัณฑ์ ฉบับเดือน ธันวาคม ๒๕๖๔		๕๗๕,๐๐๐		-	-	ฝ่ายป้องกันฯ สำนักปลัด เทศบาล

ที่	แผนงาน	หมวด	ประเภท	เป้าหมาย (ผลผลิตของครุภัณฑ์)	งบประมาณ					หน่วยงาน รับผิดชอบหลัก
					๒๕๖๖ (บาท)	๒๕๖๗ (บาท)	๒๕๖๘ (บาท)	๒๕๖๙ (บาท)	๒๕๗๐ (บาท)	
๒	การรักษาความสงบภายใน	ค่าครุภัณฑ์	ครุภัณฑ์ยานพาหนะ และขนส่ง	เรือท้องแบนอลูมิเนียม ความยาวไม่น้อยกว่า ๑๔ ฟุต ความกว้างไม่น้อยกว่า ๑.๕๙ เมตร จำนวน ๒ ลำ ๆ ละ ๑๒๕,๕๐๐ บาท - จัดซื้อตามราคาท้องตลาด	๒๕๑,๐๐๐	-	-	-	-	ฝ่ายป้องกันฯ สำนักปลัด เทศบาล
๓	การรักษาความสงบภายใน	ค่าครุภัณฑ์	ครุภัณฑ์อื่น ๆ	ถังดับเพลิงชนิดโฟม แบบลากจูงมีล้อเข็น สามารถ ดับไฟได้หลายประเภท เช่น ประเภท A และประเภท B ถังโฟมขนาด ๔๕ ลิตร จำนวน ๒ ถัง ๆ ละ ๓๒,๐๐๐ บาท - จัดซื้อตามราคาท้องตลาด	๖๔,๐๐๐	-	-	-	-	ฝ่ายป้องกันฯ สำนักปลัด เทศบาล
๔	การรักษาความสงบภายใน	ค่าครุภัณฑ์	ครุภัณฑ์โฆษณา และเผยแพร่	โทรทัศน์ แอล อี ดี (LED TV) แบบ Smart TV ระดับความละเอียด จอภาพ ๓๘๔๐ x ๒๑๖๐ พิกเซล ขนาด ๔๓ นิ้ว จำนวน ๑ เครื่อง - จัดซื้อตามมาตรฐานครุภัณฑ์ ฉบับเดือน ธันวาคม ๒๕๖๔	๑๕๐๐๐	-	-	-	-	ฝ่ายป้องกันฯ สำนักปลัด เทศบาล
๕	การรักษาความสงบภายใน	ค่าครุภัณฑ์	ครุภัณฑ์สำนักงาน	พัดลมอุตสาหกรรม ๓ ขา ขนาด ๒๕ นิ้ว จำนวน ๒ เครื่อง ๆ ละ ๔,๒๐๐ บาท -จัดซื้อตามราคาท้องตลาด	๘๔๐๐	-	-	-	-	ฝ่ายป้องกันฯ สำนักปลัด เทศบาล

ที่	แผนงาน	หมวด	ประเภท	เป้าหมาย (ผลผลิตของครุภัณฑ์)	งบประมาณ					หน่วยงาน รับผิดชอบหลัก
					๒๕๖๖ (บาท)	๒๕๖๗ (บาท)	๒๕๖๘ (บาท)	๒๕๖๙ (บาท)	๒๕๗๐ (บาท)	
๖	การรักษาความสงบภายใน	ค่าครุภัณฑ์	ครุภัณฑ์สำนักงาน	เครื่องปรับอากาศ แบบแยกส่วน	๗๐,๕๐๐	-	-	-	-	ฝ้ายป้องกันฯ
				(ราคารวมค่าติดตั้ง)						สำนักปลัด
				แบบตั้งพื้นหรือแบบแขวน						เทศบาล
				ขนาด ๑๓,๐๐๐ บีทียู						
				จำนวน ๓ เครื่อง ๆ ละ ๒๓,๕๐๐ บาท						
				- จัดซื้อตามมาตรฐานครุภัณฑ์						
				ฉบับเดือน ธันวาคม ๒๕๖๔						
๗	การรักษาความสงบภายใน	ค่าครุภัณฑ์	ครุภัณฑ์การเกษตร	เครื่องเลื่อยโซ่ยนต์ ความยาวป่า	๑๐๓,๘๐๐	-	-	-	-	ฝ้ายป้องกันฯ
				ไม่น้อยกว่า ๑๖ นิ้ว						สำนักปลัด
				ขนาดเครื่องยนต์						เทศบาล
				ไม่น้อยกว่า ๒ แรงม้า						
				จำนวน ๖ เครื่อง						
				เครื่องละ ๑๗,๓๐๐ บาท						
				- จัดซื้อตามราคาท้องตลาด						
๘	บริหารงานทั่วไป	ครุภัณฑ์	คุ้ณภัณฑ์คอมพิวเตอร์	เครื่องคอมพิวเตอร์เน็ตบุ๊ก						สำนักปลัด
				หรืออิเล็กทรอนิกส์						เทศบาล
				สำหรับงานประมวลผล* จำนวน						
				๑ เครื่อง ราคา ๒๒,๐๐๐ บาท						
				-จัดซื้อตามเกณฑ์ราคากลางฯ						
				ฉบับเดือนธันวาคม ๒๕๖๔ ของ						
				กระทรวงดิจิทัลเพื่อเศรษฐกิจ						
				และสังคม						

ที่	แผนงาน	หมวด	ประเภท	เป้าหมาย (ผลผลิตของครุภัณฑ์)	งบประมาณ					หน่วยงาน รับผิดชอบหลัก
					๒๕๖๖ (บาท)	๒๕๖๗ (บาท)	๒๕๖๘ (บาท)	๒๕๖๙ (บาท)	๒๕๗๐ (บาท)	
๙	บริหารงานทั่วไป	ครุภัณฑ์	ครุภัณฑ์สำนักงาน	โทรศัพท์ IP Phone Granstream GRP ๒๖๐๑ (แบบตั้งโต๊ะ) จำนวน ๑๕ เครื่อง จัดซื้อตามราคาท้องตลาด		๑๙,๘๒๒				สำนักปลัด เทศบาล
๑๐	บริหารงานทั่วไป	ครุภัณฑ์	ครุภัณฑ์สำนักงาน	เครื่องปรับอากาศ แบบแยกส่วน (ราคารวมค่าติดตั้ง) แบบตั้งพื้นหรือแบบแขวน (ระบบ Inverter) ขนาด ๒๔,๐๐๐ บีทียู จำนวน ๒ เครื่องๆ ละ ๔๐,๘๐๐บาท - จัดซื้อตามมาตรฐานครุภัณฑ์ ฉบับเดือน ธันวาคม ๒๕๖๔ หน้า ๒๔ ข้อ ๑๐.๖.๒		๘๑,๘๐๐				สำนักปลัด เทศบาล
๑๑	บริหารงานทั่วไป	ครุภัณฑ์	ครุภัณฑ์คอมพิวเตอร์ หรืออิเล็กทรอนิกส์	เครื่องพิมพ์ Passbook รุ่น PLQ-๓๕ จำนวน ๒ เครื่อง เครื่องละ ๔๖,๘๐๐ จัดซื้อตามราคาท้องตลาด	๙๓,๘๐๐					สำนักปลัด เทศบาล

ที่	แผนงาน	หมวด	ประเภท	เป้าหมาย (ผลผลิตของครุภัณฑ์)	งบประมาณ					หน่วยงาน รับผิดชอบหลัก
					๒๕๖๖ (บาท)	๒๕๖๗ (บาท)	๒๕๖๘ (บาท)	๒๕๖๙ (บาท)	๒๕๗๐ (บาท)	
๑๒	บริหารงานทั่วไป	ครุภัณฑ์	ครุภัณฑ์สำนักงาน	ปุ่มกดเรียกคิวรุ่น ๒๓ ฟังก์ชัน (Key Pad ๒๓ Function) เพื่อเปิดช่องบริการช่องที่ ๑๑ งานทะเบียนราษฎรรองรับ การให้บริการเพิ่มขึ้นในปี ๒๕๖๖ พร้อมติดตั้งและเช็ทโปรแกรม การใช้งานปุ่มกดบัตรคิว จำนวน ๑ เครื่อง จัดซื้อตามราคาท้องตลาด	๑๓,๓๗๕					สำนักปลัด เทศบาล
๑๓	การรักษาความสงบภายใน	ค่าครุภัณฑ์	ครุภัณฑ์สำนักงาน	เครื่องปรับอากาศ แบบแยกส่วน (ราคารวมค่าติดตั้ง) แบบตั้งพื้นหรือแบบแขวน ขนาด ๑๓,๐๐๐ บีทียู จำนวน ๒ เครื่อง เครื่องละ ๒๓,๕๐๐ บาท - จัดซื้อตามมาตรฐานครุภัณฑ์ ฉบับเดือน ธันวาคม ๒๕๖๔ หน้า ๒๓ ข้อ ๑๐.๖.๑	๔๗,๐๐๐					สำนักปลัด เทศบาล
๑๔	การรักษาความสงบภายใน	ค่าครุภัณฑ์	ครุภัณฑ์สำนักงาน	โต๊ะทำงาน ขนาด ๑๒๐ ซม.จำนวน ๓ ตัว ราคาตัวละ ๔,๕๐๐ บาท -จัดซื้อตามราคาท้องตลาด	๑๓,๕๐๐					สำนักปลัด เทศบาล

ที่	แผนงาน	หมวด	ประเภท	เป้าหมาย (ผลผลิตของครุภัณฑ์)	งบประมาณ					หน่วยงาน รับผิดชอบหลัก
					๒๕๖๖ (บาท)	๒๕๖๗ (บาท)	๒๕๖๘ (บาท)	๒๕๖๙ (บาท)	๒๕๗๐ (บาท)	
๑๕	การรักษาความสงบภายใน	ค่าครุภัณฑ์	ครุภัณฑ์สำนักงาน	เครื่องปรับอากาศ แบบแยกส่วน (ราคารวมค่าติดตั้ง) แบบตั้งพื้นหรือแบบแขวน ขนาด ๓๐,๐๐๐ บีทียู จำนวน ๒ เครื่อง เครื่องละ ๔๑,๕๐๐ บาท - จัดซื้อตามมาตรฐานครุภัณฑ์ ฉบับเดือน ธันวาคม ๒๕๖๔ หน้า ๒๓ ข้อ ๑๐.๖.๑	๘๓,๐๐๐					สำนักปลัด เทศบาล
๑๖	การรักษาความสงบภายใน	ค่าครุภัณฑ์	ครุภัณฑ์สำนักงาน	เก้าอี้สำนักงานล้อเลื่อน จำนวน ๓ ตัว ราคา ๓,๙๐๐ บาท - จัดซื้อตามราคาท้องตลาด	๑๑,๗๐๐					สำนักปลัด เทศบาล
๑๗	การรักษาความสงบภายใน	ค่าครุภัณฑ์	ครุภัณฑ์สำนักงาน	ตู้เหล็ก แบบ ๔ ลื่นชัก จำนวน ๑ ตู้ - จัดซื้อตามบัญชีราคามาตรฐาน ครุภัณฑ์ฉบับเดือนธันวาคม ๒๕๖๔ ของสำนักงบประมาณ	๖,๗๐๐					สำนักปลัด เทศบาล
๑๘	การรักษาความสงบภายใน	ค่าครุภัณฑ์	ครุภัณฑ์งานบ้านงานครัว	เครื่องทำน้ำร้อน-น้ำเย็น แบบต่อท่อ ขนาด ๒ ก๊อก จำนวน ๑ เครื่อง - จัดซื้อตามบัญชีราคามาตรฐาน ครุภัณฑ์ฉบับเดือนธันวาคม ๒๕๖๔ ของสำนักงบประมาณ	๒๓,๐๐๐					สำนักปลัด เทศบาล

ที่	แผนงาน	หมวด	ประเภท	เป้าหมาย (ผลผลิตของครุภัณฑ์)	งบประมาณ					หน่วยงาน รับผิดชอบหลัก
					๒๕๖๖ (บาท)	๒๕๖๗ (บาท)	๒๕๖๘ (บาท)	๒๕๖๙ (บาท)	๒๕๗๐ (บาท)	
๑๙	การรักษาความสงบภายใน	ค่าครุภัณฑ์	ครุภัณฑ์คอมพิวเตอร์ หรืออิเล็กทรอนิกส์	เครื่องคอมพิวเตอร์สำหรับงาน ประมวลผล แบบที่ ๑* (จอแสดง ภาพขนาดไม่น้อยกว่า ๑๙ นิ้ว) จำนวน ๑ เครื่อง -จัดซื้อตามเกณฑ์ราคากลางฯ ฉบับเดือนธันวาคม ๒๕๖๔ ของ กระทรวงดิจิทัลเพื่อเศรษฐกิจ และสังคม		๒๒,๐๐๐				สำนักปลัด เทศบาล
๒๐	การรักษาความสงบภายใน	ค่าครุภัณฑ์	ครุภัณฑ์คอมพิวเตอร์ หรืออิเล็กทรอนิกส์	เครื่องพิมพ์ Multifunction เลเซอร์หรือ LED สี จำนวน ๑ เครื่อง -จัดซื้อตามเกณฑ์ราคากลางฯ ฉบับเดือนธันวาคม ๒๕๖๔ ของ กระทรวงดิจิทัลเพื่อเศรษฐกิจ และสังคม		๑๕,๐๐๐				สำนักปลัด เทศบาล
๒๑	การรักษาความสงบภายใน	ค่าครุภัณฑ์	ครุภัณฑ์คอมพิวเตอร์ หรืออิเล็กทรอนิกส์	เครื่องสำรองไฟ ขนาด ๘๐๐ VA จำนวน ๑ เครื่อง -จัดซื้อตามเกณฑ์ราคากลางฯ ฉบับเดือนธันวาคม ๒๕๖๔ ของ กระทรวงดิจิทัลเพื่อเศรษฐกิจ และสังคม		๒,๕๐๐				สำนักปลัด เทศบาล

ที่	แผนงาน	หมวด	ประเภท	เป้าหมาย (ผลผลิตของครุภัณฑ์)	งบประมาณ					หน่วยงาน รับผิดชอบหลัก
					๒๕๖๖ (บาท)	๒๕๖๗ (บาท)	๒๕๖๘ (บาท)	๒๕๖๙ (บาท)	๒๕๗๐ (บาท)	
๒๒	การรักษาความสงบภายใน	ค่าครุภัณฑ์	ครุภัณฑ์คอมพิวเตอร์ หรืออิเล็กทรอนิกส์	กล้องโทรทัศน์วงจรปิดชนิดเครือข่าย แบบมุมมองคงที่สำหรับติดตั้งภายนอกสำนักงาน จำนวน ๔ ตัว ตัวละ ๕,๗๐๐ บาท -จัดซื้อตามเกณฑ์ราคากลางและ คุณลักษณะพื้นฐานของระบบกล้อง วงจรปิด ฉบับเดือนมิถุนายน ๒๕๖๔	๒๒,๘๐๐					สำนักปลัด เทศบาล
๒๓	การรักษาความสงบภายใน	ค่าครุภัณฑ์	ครุภัณฑ์คอมพิวเตอร์ หรืออิเล็กทรอนิกส์	อุปกรณ์บันทึกภาพผ่านเครือข่าย (Network Video Recorder) แบบ ๔ ช่อง จำนวน ๑ เครื่อง -จัดซื้อตามราคาท้องตลาด	๖,๕๐๐					สำนักปลัด เทศบาล
๒๔	การรักษาความสงบภายใน	ค่าครุภัณฑ์	ครุภัณฑ์โฆษณาและ เผยแพร่	โทรทัศน์ แอล ดี ดี (LED TV) แบบ Smart TVระดับความละเอียดจอภาพ ๓๘๔๐ x ๒๑๖๐ พิกเซล ขนาด ๔๓ นิ้ว จำนวน ๑ เครื่อง -จัดซื้อตามบัญชีราคามาตรฐาน ครุภัณฑ์ฉบับเดือนธันวาคม ๒๕๖๔ ของสำนักงบประมาณ	๑๕,๐๐๐					สำนักปลัด เทศบาล
๒๕	การรักษาความสงบภายใน	ค่าครุภัณฑ์	ครุภัณฑ์วิทยาศาสตร์ หรือการแพทย์	เครื่องช่วยหายใจ ชนิดอัตโนมัติ ถังคาร์บอนไฟเบอร์บรรจุอากาศ ไม่น้อยกว่า ๑,๘๐๐ ลิตร ที่แรงดัน ไม่น้อยกว่า ๓๐๐ บาร์ จำนวน ๕ ชุดๆ ละ ๙๒,๐๐๐ บาท จัดซื้อตามราคาท้องตลาด	๔๖๐,๐๐๐					สำนักปลัด เทศบาล

ที่	แผนงาน	หมวด	ประเภท	เป้าหมาย (ผลผลิตของครุภัณฑ์)	งบประมาณ					หน่วยงาน รับผิดชอบหลัก
					๒๕๖๖ (บาท)	๒๕๖๗ (บาท)	๒๕๖๘ (บาท)	๒๕๖๙ (บาท)	๒๕๗๐ (บาท)	
๒๖	รักษาความสงบภายใน	ค่าครุภัณฑ์	ครุภัณฑ์ยานพาหนะ และขนส่ง	รถยนต์ตรวจการณ์ ปริมาตรกระบอกสูบไม่ต่ำกว่า ๒,๐๐๐ ซีซี หรือกำลังเครื่องยนต์ สูงสุดไม่ต่ำกว่า ๑๑๐ กิโลวัตต์ เครื่องยนต์ดีเซล แบบขับเคลื่อน ๔ ล้อ -จัดซื้อตามบัญชีราคามาตรฐาน ครุภัณฑ์ฉบับเดือนธันวาคม ๒๕๖๔ ของสำนักงบประมาณ	๑,๖๖๔,๐๐๐					สำนักปลัด เทศบาล
๒๗	การรักษาความสงบภายใน	ค่าครุภัณฑ์	ครุภัณฑ์อื่นๆ	ชุดผจญเพลิงกันความร้อน ตัวเสี้ยวไม่น้อยกว่า ๔๐ นิ้ว คอเสื้อกว้างใช้ปิดต้นคอเพื่อกัน ความร้อน พร้อมหมวก ถุงมือ รองเท้า ที่ครอบศีรษะ พร้อมอุปกรณ์ครบชุด จำนวน ๑๐ ชุดๆ ละ ๙๒,๐๐๐ บาท จัดซื้อตามราคาท้องตลาด	๙๒๐,๐๐๐					สำนักปลัด เทศบาล

ที่	แผนงาน	หมวด	ประเภท	เป้าหมาย (ผลผลิตของครุภัณฑ์)	งบประมาณ					หน่วยงาน รับผิดชอบหลัก
					๒๕๖๖ (บาท)	๒๕๖๗ (บาท)	๒๕๖๘ (บาท)	๒๕๖๙ (บาท)	๒๕๗๐ (บาท)	
๒๘	บริหารทั่วไป	ค่าครุภัณฑ์	ครุภัณฑ์สำนักงาน	เครื่องปรับอากาศ แบบแยกส่วน (รวมราคาค่าติดตั้ง) แบบตั้งพื้นหรือแบบแขวน ขนาด ๔๐,๐๐๐ BTU จำนวน ๘ เครื่อง ราคาเครื่องละ ๔๙,๕๐๐ บาท -จัดซื้อตามบัญชีราคามาตรฐาน ครุภัณฑ์ฉบับเดือนธันวาคม ๒๕๖๔ ของสำนักงบประมาณ	๓๙๖,๐๐๐					กองยุทธศาสตร์ และงบประมาณ
๒๙	บริหารทั่วไป	ค่าครุภัณฑ์	ครุภัณฑ์สำนักงาน	เครื่องปรับอากาศ แบบแยกส่วน (รวมราคาค่าติดตั้ง) แบบแขวนใต้ฝ้า ขนาด ๒๖,๐๐๐ BTU จำนวน ๑ เครื่อง ราคาเครื่องละ ๓๖,๓๐๐ บาท -จัดซื้อตามบัญชีราคามาตรฐาน ครุภัณฑ์ฉบับเดือนธันวาคม ๒๕๖๔		๓๖,๓๐๐				กองยุทธศาสตร์ และงบประมาณ

ที่	แผนงาน	หมวด	ประเภท	เป้าหมาย (ผลผลิตของครุภัณฑ์)	งบประมาณ					หน่วยงาน รับผิดชอบหลัก
					๒๕๖๖ (บาท)	๒๕๖๗ (บาท)	๒๕๖๘ (บาท)	๒๕๖๙ (บาท)	๒๕๗๐ (บาท)	
๓๐	บริหารทั่วไป	ค่าครุภัณฑ์	ครุภัณฑ์สำนักงาน	เครื่องปรับอากาศ แบบแยกส่วน (รวมราคาค่าติดตั้ง) แบบแขวนใต้ฝ้า ขนาด ๑๓,๐๐๐ BTU จำนวน ๑ เครื่อง ราคาเครื่องละ ๒๓,๕๐๐ บาท -จัดซื้อตามบัญชีราคามาตรฐาน ครุภัณฑ์ฉบับเดือนธันวาคม ๒๕๖๔ ของสำนักงบประมาณ			๒๓,๕๐๐			กองยุทธศาสตร์ และงบประมาณ
๓๑	บริหารงานทั่วไป	ค่าครุภัณฑ์	ครุภัณฑ์โฆษณา และเผยแพร่	โทรทัศน์ แอล อี ดี (LED TV) แบบ Smart TV ระดับความละเอียด จอภาพ ๑๓๖๖ x ๗๖๘ พิกเซล ขนาด ๓๒ นิ้ว จำนวน ๒ เครื่อง -จัดซื้อตามราคาท้องตลาด	๑๖,๐๐๐					กองยุทธศาสตร์ และงบประมาณ
๓๒	บริหารงานทั่วไป	ค่าครุภัณฑ์	ครุภัณฑ์โฆษณา และเผยแพร่	โทรทัศน์ แอล อี ดี (LED TV) แบบ Smart TV ระดับความละเอียด จอภาพ ๓๘๔๐ x ๒๑๖๐ พิกเซล ขนาด ๕๕ นิ้ว จำนวน ๑ เครื่อง -จัดซื้อตามบัญชีราคามาตรฐาน ครุภัณฑ์ฉบับเดือนธันวาคม ๒๕๖๔ ของสำนักงบประมาณ	๒๓,๐๐๐					กองยุทธศาสตร์ และงบประมาณ

ที่	แผนงาน	หมวด	ประเภท	เป้าหมาย (ผลผลิตของครุภัณฑ์)	งบประมาณ					หน่วยงาน รับผิดชอบหลัก
					๒๕๖๖ (บาท)	๒๕๖๗ (บาท)	๒๕๖๘ (บาท)	๒๕๖๙ (บาท)	๒๕๗๐ (บาท)	
๓๓	บริหารงานทั่วไป	ค่าครุภัณฑ์	ครุภัณฑ์ไฟฟ้าและวิทยุ	เครื่องจ่ายไฟแลควบคุมหลัก (ระบบชุดประชุม) คุณลักษณะ เป็นเครื่องจ่ายไฟ และควบคุมหลัก (Main Coltrol Unit) รองรับการเชื่อมต่อชุดประชุม ไมโครโฟนได้ถึง ๑๒๐ ชุด จำนวน ๑ เครื่อง -จัดซื้อตามราคาท้องตลาด	๒๔,๕๐๐	-	-	-	-	กองยุทธศาสตร์ และงบประมาณ
๓๔	บริหารงานทั่วไป	ค่าครุภัณฑ์	ครุภัณฑ์ไฟฟ้าและวิทยุ	ชุดไมโครโฟนประชุม (ประธาน) คุณลักษณะ มีปุ่มกดสำหรับพูดพร้อมไฟ โซร์ที่ปุ่ม และปุ่มกดเพื่อปิดหรือตัดเสียง ชุดไมโครโฟนผู้ร่วมประชุม จำนวน ๑ ตัว -จัดซื้อตามราคาท้องตลาด	๗,๕๐๐					กองยุทธศาสตร์ และงบประมาณ
๓๕	บริหารงานทั่วไป	ค่าครุภัณฑ์	ครุภัณฑ์ไฟฟ้าและวิทยุ	ชุดไมโครโฟนประชุม (ผู้ร่วมประชุม) คุณลักษณะ มีปุ่มกดสำหรับพูดพร้อมไฟ โซร์ที่ปุ่ม มีจอ LED แสดงสถานะของการ ทำงาน มีช่องเสียบหูฟัง ๒ ชุด และมีลำโพง บรรจุอยู่ในตัว จำนวน ๑๐ ตัว -จัดซื้อตามราคาท้องตลาด	๗๑,๐๐๐					กองยุทธศาสตร์ และงบประมาณ

ที่	แผนงาน	หมวด	ประเภท	เป้าหมาย (ผลผลิตของครุภัณฑ์)	งบประมาณ					หน่วยงาน รับผิดชอบหลัก
					๒๕๖๖ (บาท)	๒๕๖๗ (บาท)	๒๕๖๘ (บาท)	๒๕๖๙ (บาท)	๒๕๗๐ (บาท)	
๓๖	บริหารงานทั่วไป	ค่าครุภัณฑ์	ครุภัณฑ์โฆษณา และเผยแพร่	เครื่องมัลติมีเดียโปรเจคเตอร์ ระดับ XGA ๓,๕๐๐ LUMENS เป็นเครื่องฉายเลนส์เดี่ยว สามารถต่อกับอุปกรณ์เพื่อฉายภาพจากคอมพิวเตอร์และวีดีโอได้ จำนวน ๒ เครื่อง -จัดซื้อตามบัญชีราคามาตรฐาน ครุภัณฑ์ฉบับเดือนธันวาคม ๒๕๖๔ ของสำนักงบประมาณ	๕๕,๘๐๐					กองยุทธศาสตร์ และงบประมาณ
๓๗	บริหารงานทั่วไป	ค่าครุภัณฑ์	ครุภัณฑ์ไฟฟ้าและวิทยุ	ชุดไมโครโฟนไร้สาย ๔ ตัว - ย่านความถี่ UHF๘๐๓ - ๘๐๖ MHz - หน้าจอ LED แสดงสัญญาณ - เพิ่มลดเสียงอิสระทั้ง ๔ ตัว - ส่งสัญญาณได้ไกลกว่า ๑๐๐ เมตร - ความไว -๙๘ dBm - ความถี่ตอบสนอง ๕๐-๑๖๐๐๐ Hz จำนวน ๑ ชุด -จัดซื้อตามราคาท้องตลาด	๑๓,๐๐๐					กองยุทธศาสตร์ และงบประมาณ

ที่	แผนงาน	หมวด	ประเภท	เป้าหมาย (ผลผลิตของครุภัณฑ์)	งบประมาณ					หน่วยงาน รับผิดชอบหลัก
					๒๕๖๖ (บาท)	๒๕๖๗ (บาท)	๒๕๖๘ (บาท)	๒๕๖๙ (บาท)	๒๕๗๐ (บาท)	
๓๘	บริหารงานทั่วไป	ค่าครุภัณฑ์	ครุภัณฑ์ไฟฟ้าและวิทยุ	ตู้ลำโพง ขนาด ๑๒ นิ้ว พร้อมขาตั้ง - กำลังวัตต์ ๔๐๐ วัตต์ - RAATED IMPEDANCE : ๘ ohm - SENSITIVITY : ๙๒ dB - การตอบสนองคลื่นความถี่ ๔๐Hz - ๑๘ KHz จำนวน ๒ ตัว - จัดซื้อตามราคาท้องตลาด	๑๑,๐๐๐					กองยุทธศาสตร์ และงบประมาณ
๓๙	บริหารงานทั่วไป	ค่าครุภัณฑ์	ครุภัณฑ์ไฟฟ้าและวิทยุ	เครื่องปรับแต่งเสียง (พาวเวอร์มีกซ์) - มี ๔ BALANCED/LINE - สามารถปรับเสียง ทุ้ม-กลาง-แหลม - มีหลอดไฟแสดงสัญญาณ CLIP แต่ละช่อง - มี MASTER ๓ EQ และ DIGITAL ECHO จำนวน ๑ ชุด - จัดซื้อตามราคาท้องตลาด	๓๐,๓๐๐					กองยุทธศาสตร์ และงบประมาณ
๔๐	บริหารงานทั่วไป	ครุภัณฑ์	ครุภัณฑ์ไฟฟ้าและวิทยุ	ชุดลำโพงเคลื่อนที่ ขนาด ๑๕ นิ้ว - ลำโพง ๒ Way MAX.POWER ๕๐๐วัตต์ - รองรับ USB,SD card ,Bluetooth จำนวน ๔ ชุด - จัดซื้อตามราคาท้องตลาด	๓๘,๘๐๐					กองยุทธศาสตร์ และงบประมาณ

ที่	แผนงาน	หมวด	ประเภท	เป้าหมาย (ผลผลิตของครุภัณฑ์)	งบประมาณ					หน่วยงาน รับผิดชอบหลัก
					๒๕๖๖ (บาท)	๒๕๖๗ (บาท)	๒๕๖๘ (บาท)	๒๕๖๙ (บาท)	๒๕๗๐ (บาท)	
๔๑	บริหารงานทั่วไป	ค่าครุภัณฑ์	ครุภัณฑ์คอมพิวเตอร์ หรืออิเล็กทรอนิกส์	เครื่องคอมพิวเตอร์สำหรับงาน ประมวลผล แบบที่ ๑* (จอแสดง ภาพขนาดไม่น้อยกว่า ๑๙ นิ้ว) จำนวน ๑ เครื่อง -จัดซื้อตามเกณฑ์ราคากลางฯ ฉบับเดือนธันวาคม ๒๕๖๔ ของ กระทรวงดิจิทัลเพื่อเศรษฐกิจ และสังคม	๒๒,๐๐๐					กองยุทธศาสตร์ และงบประมาณ
๔๒	บริหารงานทั่วไป	ค่าครุภัณฑ์	ครุภัณฑ์คอมพิวเตอร์ หรืออิเล็กทรอนิกส์	เครื่องพิมพ์เลเซอร์หรือ LED ขาวดำ (๑๘ หน้า/นาที) จำนวน ๑ เครื่อง -จัดซื้อตามเกณฑ์ราคากลางฯ ฉบับเดือนธันวาคม ๒๕๖๔ ของ กระทรวงดิจิทัลเพื่อเศรษฐกิจ และสังคม	๒,๖๐๐					กองยุทธศาสตร์ และงบประมาณ
๔๓	บริหารงานทั่วไป	ค่าครุภัณฑ์	ครุภัณฑ์คอมพิวเตอร์ หรืออิเล็กทรอนิกส์	เครื่องสำรองไฟ ขนาด ๘๐๐ VA จำนวน ๒ เครื่อง -จัดซื้อตามเกณฑ์ราคากลางฯ ฉบับเดือนธันวาคม ๒๕๖๔ ของ กระทรวงดิจิทัลเพื่อเศรษฐกิจ และสังคม	๕,๐๐๐					กองยุทธศาสตร์ และงบประมาณ

ที่	แผนงาน	หมวด	ประเภท	เป้าหมาย (ผลผลิตของครุภัณฑ์)	งบประมาณ					หน่วยงาน รับผิดชอบหลัก
					๒๕๖๖ (บาท)	๒๕๖๗ (บาท)	๒๕๖๘ (บาท)	๒๕๖๙ (บาท)	๒๕๗๐ (บาท)	
๔๔	บริหารงานทั่วไป	ค่าครุภัณฑ์	ครุภัณฑ์คอมพิวเตอร์ หรืออิเล็กทรอนิกส์	เครื่องพิมพ์ Multifunction แบบฉีดหมึก พร้อมติดตั้ง ถังหมึกพิมพ์ (Ink Tank Printer) จำนวน ๑ เครื่อง -จัดซื้อตามเกณฑ์ราคากลางฯ ฉบับเดือนธันวาคม ๒๕๖๔ ของ กระทรวงดิจิทัลเพื่อเศรษฐกิจ และสังคม	๗,๕๐๐					กองยุทธศาสตร์ และงบประมาณ
๔๕	บริหารงานทั่วไป	ครุภัณฑ์	ครุภัณฑ์ไฟฟ้าและวิทยุ	เครื่องรับวิทยุ AM/FM - คุณภาพเสียงชัด กังวาน ตามมาตรฐานวิทยุ - รองรับ USB,SD card ,Bluetooth จำนวน ๑ เครื่อง - จัดซื้อตามราคาท้องตลาด	๑,๙๕๐					กองยุทธศาสตร์ และงบประมาณ
๔๖	บริหารงานทั่วไป	ค่าครุภัณฑ์	ครุภัณฑ์ไฟฟ้าและวิทยุ	เครื่องปรับแต่งเสียง (มิกเซอร์) ขนาด ๒๐ ช่อง - ช่องต่อสัญญาณแบบ D-Pre - ระบบโมโน ๑๒ ช่อง ระบบสเตอริโอ ๔ ช่อง - ความถี่ตอบสนอง ๒๐ Hz - ๒๐๐๐๐ Hz - มี PAD สวิตช์สำหรับช่องต่อสัญญาณโมโน - ช่องสัญญาณออกชนิด AUX (รวม FX)	๓๙,๕๐๐					กองยุทธศาสตร์ และงบประมาณ

ที่	แผนงาน	หมวด	ประเภท	เป้าหมาย	งบประมาณ					หน่วยงาน รับผิดชอบหลัก
					๒๕๖๖ (บาท)	๒๕๖๗ (บาท)	๒๕๖๘ (บาท)	๒๕๖๙ (บาท)	๒๕๗๐ (บาท)	
๔๗	บริหารงานทั่วไป	ค่าครุภัณฑ์	ครุภัณฑ์คอมพิวเตอร์ หรืออิเล็กทรอนิกส์	กล้องโทรทัศน์วงจรปิดชนิดเครือข่ายแบบ ไร้สาย จำนวน ๔ ตัว ตัวละ ๕,๗๐๐ บาท รวมเป็นเงิน ๒๒,๘๐๐ บาท จัดซื้อตามราคาท้องตลาด	๒๒,๘๐๐	-	-			กองยุทธศาสตร์ และงบประมาณ
๔๘	บริหารงานทั่วไป	ค่าครุภัณฑ์	ครุภัณฑ์คอมพิวเตอร์ หรืออิเล็กทรอนิกส์	ลิขสิทธิ์โปรแกรมบริหารจัดการระบบบันทึก ภาพกล้องวงจรปิดผ่านโครงข่าย Exacq Vision (SSA-PRO-C) (ลิขสิทธิ์) จำนวน ๓ ลิขสิทธิ์ ลิขสิทธิ์ละ ๒๕,๐๐๐ บาท รวมเป็น เงิน ๗๕,๐๐๐ บาท จัดซื้อตามราคาท้องตลาด	๗๕,๐๐๐	-	-			กองยุทธศาสตร์ และงบประมาณ

ที่	แผนงาน	หมวด	ประเภท	เป้าหมาย (ผลผลิตของครุภัณฑ์)	งบประมาณ					หน่วยงาน รับผิดชอบหลัก
					๒๕๖๖ (บาท)	๒๕๖๗ (บาท)	๒๕๖๘ (บาท)	๒๕๖๙ (บาท)	๒๕๗๐ (บาท)	
๔๙	กิจการพาณิชย์ งานกิจการประปา	ค่าครุภัณฑ์	ครุภัณฑ์ก่อสร้าง	รถตักหน้าขุดหลัง ชนิดขับเคลื่อน ๔ ล้อ ราคาคันละ ๓,๕๒๐,๐๐๐ บาท จำนวน ๑ คัน - จัดซื้อตามบัญชีราคามาตรฐาน ครุภัณฑ์ฉบับเดือนธันวาคม ๒๕๖๔ ของสำนักงบประมาณ	๓,๕๒๐,๐๐๐	-	-	-	-	สำนักงาน ประปา
๕๐	กิจการพาณิชย์ งานกิจการประปา	ค่าครุภัณฑ์	ครุภัณฑ์วิทยาศาสตร์ หรือการแพทย์	ปั๊มสูบล้างสารเคมี - แบบสูบล้อ motor driven Diaphragm metering pump ชนิด manual control แบบ single head - มอเตอร์ขับเคลื่อนเป็นชนิดสาม เฟส มีกำลังไม่น้อยกว่า ๐.๗๕ kw - สามารถสูบล้างได้ไม่น้อยกว่า ๕๐๐ ลิตร/ชม. แรงดันไม่น้อยกว่า ๕ บาร์ พร้อมตู้ควบคุม ราคาเครื่องละ ๑๐๒,๗๒๐ บาท จำนวน ๑๐ เครื่อง จัดซื้อตามราคาท้องตลาด	๑,๐๒๗,๒๐๐	-	-	-	-	สำนักงาน ประปา

ที่	แผนงาน	หมวด	ประเภท	เป้าหมาย (ผลผลิตของครุภัณฑ์)	งบประมาณ					หน่วยงาน รับผิดชอบหลัก
					๒๕๖๖ (บาท)	๒๕๖๗ (บาท)	๒๕๖๘ (บาท)	๒๕๖๙ (บาท)	๒๕๗๐ (บาท)	
๕๑	กิจการพาณิชย์ งานกิจการประปา	ค่าครุภัณฑ์	ครุภัณฑ์คอมพิวเตอร์ หรืออิเล็กทรอนิกส์	เครื่องจดหน่วยน้ำแบบมือถือ - ระบบปฏิบัติการ : ระบบ Android อย่างน้อย ๑๐.๐ หรือดีกว่า - หน่วยประมวลผล : ความเร็ว อย่างน้อย ๒ GHz -หน่วยความจำ : RAM อย่างน้อย ๔ GB,ROM อย่างน้อย ๖๔ GB หรือดีกว่า - WIFI : ๘๐๒.๑๑ b/g/n หรือดีกว่า - Bluetooth : Version อย่างน้อย ๕.๐ - USB : Type-C USB อย่างน้อย ๒.๐ จำนวน ๒๐ เครื่อง ราคาเครื่องละ ๘,๐๐๐ บาท จัดซื้อตามราคาท้องตลาด		๑๖๐,๐๐๐		-	-	สำนักงาน รับผิดชอบหลัก

ที่	แผนงาน	หมวด	ประเภท	เป้าหมาย (ผลผลิตของครุภัณฑ์)	งบประมาณ					หน่วยงาน รับผิดชอบหลัก
					๒๕๖๖ (บาท)	๒๕๖๗ (บาท)	๒๕๖๘ (บาท)	๒๕๖๙ (บาท)	๒๕๗๐ (บาท)	
๕๒	กิจการพาณิชย์ งานกิจการประปา	ค่าครุภัณฑ์	ครุภัณฑ์คอมพิวเตอร์ หรืออิเล็กทรอนิกส์	เครื่องพิมพ์แบบพกพา แบบไร้สาย -หน่วยความภายใน ๑๒๘ MB (Flash), ๑๒๘ MB (RAM) - หน้ากว้างในการพิมพ์ ๒.๙ นิ้ว พิมพ์ต่อเนื่อง จำนวน ๑๐ เครื่อง ราคาเครื่องละ ๓๐,๐๐๐ บาท - ปี ๒๕๖๖ จำนวน ๕ เครื่อง - ปี ๒๕๖๗ จำนวน ๕ เครื่อง จัดซื้อตามราคาท้องตลาด	๑๕๐,๐๐๐	๑๕๐,๐๐๐	-	-	-	สำนักงาน ปฏิบัติการประปา
๕๓	กิจการพาณิชย์ งานกิจการประปา	ค่าครุภัณฑ์	ครุภัณฑ์คอมพิวเตอร์ หรืออิเล็กทรอนิกส์	เครื่องพิมพ์ชนิด Dot Matrix Printer แบบแคร์สัน -มีจำนวนหัวพิมพ์ไม่น้อยกว่า ๒๔ เข็ม -มีความเร็วขณะพิมพ์ร่างความเร็วสูง ขนาด ๑๐ ตัวอักษรต่อนิ้ว ได้ไม่น้อยกว่า ๓๐๐ ตัวอักษร ต่อวินาที -มีหน่วยความจำไม่น้อยกว่า ๑๒๘ KB - มีช่องเชื่อมต่อ (Interface) แบบ Parallel หรือ USB ๑.๑ หรือดีกว่าจำนวนไม่น้อยกว่า ๑ ช่อง จำนวน ๒ เครื่อง ราคาเครื่องละ ๘,๕๐๐ บาท - ปี ๒๕๖๖ จำนวน ๑ เครื่อง - ปี ๒๕๖๘ จำนวน ๑ เครื่อง จัดซื้อตามราคาท้องตลาด	๘,๕๐๐	-	๘,๕๐๐	-		สำนักงาน ปฏิบัติการประปา

ที่	แผนงาน	หมวด	ประเภท	เป้าหมาย (ผลผลิตของครุภัณฑ์)	งบประมาณ					หน่วยงาน รับผิดชอบหลัก
					๒๕๖๖ (บาท)	๒๕๖๗ (บาท)	๒๕๖๘ (บาท)	๒๕๖๙ (บาท)	๒๕๗๐ (บาท)	
๕๔	กิจการพาณิชย์ งานกิจการประปา	ค่าครุภัณฑ์	ครุภัณฑ์คอมพิวเตอร์ หรืออิเล็กทรอนิกส์	เครื่องสำรองไฟฟ้าขนาด ๘๐๐ VA จำนวน ๕ เครื่อง ราคาเครื่องละ ๒,๕๐๐ บาท - ปี ๒๕๖๖ จำนวน ๕ เครื่อง จัดซื้อตามเกณฑ์ราคากลางและ คุณลักษณะพื้นฐานครุภัณฑ์ คอมพิวเตอร์ฉบับเดือนธันวาคม ๒๕๖๔ ของกระทรวงดิจิทัล เพื่อเศรษฐกิจและสังคม	๑๒,๕๐๐	-	-	-	-	สำนักงาน ประปา
๕๕	กิจการพาณิชย์ งานกิจการประปา	ค่าครุภัณฑ์	ครุภัณฑ์คอมพิวเตอร์ หรืออิเล็กทรอนิกส์	เครื่องพิมพ์เลเซอร์หรือ LED ขาวดำ (๑๘ หน้า/นาที) จำนวน ๔ เครื่อง ราคาเครื่องละ ๒,๖๐๐ บาท - ปี ๒๕๖๖ จำนวน ๒ เครื่อง - ปี ๒๕๖๙ จำนวน ๒ เครื่อง จัดซื้อตามเกณฑ์ราคากลางและ คุณลักษณะพื้นฐานครุภัณฑ์ คอมพิวเตอร์ฉบับเดือนธันวาคม ๒๕๖๔ ของกระทรวงดิจิทัล เพื่อเศรษฐกิจและสังคม	๕,๒๐๐	-	-	๕,๒๐๐	-	สำนักงาน ประปา

ที่	แผนงาน	หมวด	ประเภท	เป้าหมาย (ผลผลิตของครุภัณฑ์)	งบประมาณ					หน่วยงาน รับผิดชอบหลัก
					๒๕๖๖ (บาท)	๒๕๖๗ (บาท)	๒๕๖๘ (บาท)	๒๕๖๙ (บาท)	๒๕๗๐ (บาท)	
๕๖	กิจการพาณิชย์ งานกิจการประปา	ค่าครุภัณฑ์	ครุภัณฑ์ไฟฟ้าและวิทยุ	เครื่องกำเนิดไฟฟ้า ขนาด ๕ กิโลวัตต์ จำนวน ๒ เครื่อง ราคาเครื่องละ ๕๘,๕๐๐ บาท - ปี ๒๕๖๗ จำนวน ๑ เครื่อง - ปี ๒๕๗๐ จำนวน ๑ เครื่อง จัดซื้อตามราคาบัญชีมาตรฐาน ครุภัณฑ์ฉบับเดือนธันวาคม ๒๕๖๔ ของสำนักงบประมาณ	-	๕๘,๕๐๐	-	-	๕๘,๕๐๐	สำนักการประปา
๕๗	กิจการพาณิชย์ งานกิจการประปา	ค่าครุภัณฑ์	ครุภัณฑ์วิทยาศาสตร์ หรือการแพทย์	เครื่องวัดอัตราการไหล อัลตราโซนิก โพลมิเตอร์ (Ultrasonic Flow Meter Clamp on) แบบติดตั้งผนังตายตัว (Fixed Type) - แหล่งพลังงานไฟฟ้า ๒๒๐ VAC - ค่าความแม่นยำ +๑ ถึง ๒% ของค่าที่อ่านได้ - หัววัดแบบกันน้ำ IP ๖๗ และใช้กับ DN ๕๐ - ๑๒๐๐ mm. - ตัวเครื่องสามารถส่งและรับสัญญาณ ได้เกิน ๑๕๐ ม. พร้อมติดตั้ง จำนวน ๒ ชุด ราคาชุดละ ๓๕๐,๐๐๐ บาท - ปี ๒๕๖๖ จำนวน ๑ ชุด - ปี ๒๕๖๘ จำนวน ๑ ชุด จัดซื้อตามราคาท้องตลาด	๓๕๐,๐๐๐	-	๓๕๐,๐๐๐	-	-	สำนักการประปา

ที่	แผนงาน	หมวด	ประเภท	เป้าหมาย (ผลผลิตของครุภัณฑ์)	งบประมาณ					หน่วยงาน รับผิดชอบหลัก
					๒๕๖๖ (บาท)	๒๕๖๗ (บาท)	๒๕๖๘ (บาท)	๒๕๖๙ (บาท)	๒๕๗๐ (บาท)	
๕๘	กิจการพาณิชย์ งานกิจการประปา	ค่าครุภัณฑ์	ครุภัณฑ์การเกษตร	เครื่องสูบน้ำแบบจุ่ม ใช้มอเตอร์ขนาดไม่น้อยกว่า ๑ hp (๗๕๐w) ระบบไฟ ๒๒๐-๒๓๐ โวลต์ ท่อส่งน้ำขนาด ๓ นิ้ว สามารถสูบน้ำ ได้ไม่น้อยกว่า ๓๐๐ ลิตรต่อนาที ราคาเครื่องละ ๑๔,๐๐๐ บาท จำนวน ๔ เครื่อง - ปี ๒๕๖๖ จำนวน ๒ เครื่อง - ปี ๒๕๗๐ จำนวน ๒ เครื่อง จัดซื้อตามราคาท้องตลาด	๒๘,๐๐๐	-	-	-	๒๘,๐๐๐	สำนักงาน ประปา
๕๙	กิจการพาณิชย์ งานกิจการประปา	ค่าครุภัณฑ์	ครุภัณฑ์การเกษตร	เครื่องสูบน้ำแบบจุ่ม ใช้มอเตอร์ขนาดไม่น้อยกว่า ๑/๒ hp ระบบไฟ ๒๒๐โวลต์ ท่อส่งน้ำขนาด ๒ นิ้ว สามารถสูบน้ำ ได้ไม่น้อยกว่า ๒๐๐ ลิตรต่อนาที จำนวน ๔ เครื่อง ราคาเครื่องละ ๙,๙๐๐ บาท - ปี ๒๕๖๖ จำนวน ๒ เครื่อง - ปี ๒๕๗๐ จำนวน ๒ เครื่อง จัดซื้อตามราคาท้องตลาด	๑๙,๘๐๐	-	-	-	๑๙,๘๐๐	สำนักงาน ประปา

ที่	แผนงาน	หมวด	ประเภท	เป้าหมาย (ผลผลิตของครุภัณฑ์)	งบประมาณ					หน่วยงาน รับผิดชอบหลัก
					๒๕๖๖ (บาท)	๒๕๖๗ (บาท)	๒๕๖๘ (บาท)	๒๕๖๙ (บาท)	๒๕๗๐ (บาท)	
๖๐	กิจการพาณิชย์ งานกิจการประปา	ค่าครุภัณฑ์	ครุภัณฑ์โรงงาน	เครื่องสกัดทำลาย ขนาดไม่น้อยกว่า ๒๙ กิโลกรัม ใช้กำลังไฟฟ้า ๒,๐๐๐ w อัตรากระแทกไม่น้อยกว่า ๘๐๐ ครั้ง/นาที จำนวน ๒ เครื่อง ราคาเครื่องละ ๘๐,๐๐๐ บาท - ปี ๒๕๖๖ จำนวน ๑ เครื่อง - ปี ๒๕๖๘ จำนวน ๑ เครื่อง จัดซื้อตามราคาท้องตลาด	๘๐,๐๐๐	-	๘๐,๐๐๐	-	-	สำนักงาน ประปา
๖๑	กิจการพาณิชย์ งานกิจการประปา	ค่าครุภัณฑ์	ครุภัณฑ์ยานพาหนะ และขนส่ง	รถบรรทุก (ดีเซล) ขนาด ๑ ตัน ปริมาตรกระบอกสูบไม่ต่ำกว่า ๒,๔๐๐ ซีซี หรือกำลังเครื่องยนต์ สูงสุดไม่ต่ำกว่า ๑๑๐ กิโลวัตต์ ขับเคลื่อน ๒ ล้อ แบบธรรมดา จำนวน ๒ คัน ราคาคันละ ๕๗๕,๐๐๐ บาท - ปี ๒๕๖๖ จำนวน ๑ คัน - ปี ๒๕๖๘ จำนวน ๑ คัน จัดซื้อตามราคาบัญชีมาตรฐาน ครุภัณฑ์ฉบับเดือนธันวาคม ๒๕๖๔ ของสำนักงานงบประมาณ	๕๗๕,๐๐๐	-	๕๗๕,๐๐๐	-	-	สำนักงาน ประปา

ที่	แผนงาน	หมวด	ประเภท	เป้าหมาย (ผลผลิตของครุภัณฑ์)	งบประมาณ					หน่วยงาน รับผิดชอบหลัก
					๒๕๖๖ (บาท)	๒๕๖๗ (บาท)	๒๕๖๘ (บาท)	๒๕๖๙ (บาท)	๒๕๗๐ (บาท)	
๖๒	กิจการพาณิชย์ งานกิจการประปา	ค่าครุภัณฑ์	ครุภัณฑ์วิทยาศาสตร์ หรือการแพทย์	เครื่องวัดคลอรีนอิสระและคลอรีนรวม ช่วงการวัด ๐.๐๐-๑๐.๐๐ mg/L (ppm) หลักการทำงาน:Adaptation of the EPA ๓๓๐.๕ DPD method บันทึกข้อมูลอัตโนมัติ: ๕๐ readings จอแสดงผล: ๑๒๘x๖๔ pixel B/W LED with backlight ราคาเครื่องละ ๒๕,๐๐๐ บาท จำนวน ๒ เครื่อง จัดซื้อตามราคาท้องตลาด	๕๐,๐๐๐	-	-	-	-	สำนักงาน ประปา
๖๓	กิจการพาณิชย์ งานกิจการประปา	ค่าครุภัณฑ์	ครุภัณฑ์คอมพิวเตอร์ หรืออิเล็กทรอนิกส์	เครื่องคอมพิวเตอร์ สำหรับงานประมวลผล แบบที่ ๑* (จอแสดงภาพขนาดไม่น้อยกว่า ๑๙ นิ้ว) ราคาเครื่องละ ๒๒,๐๐๐ บาท จำนวน ๘ เครื่อง จัดซื้อปี ๒๕๖๖ จำนวน ๕ เครื่อง จัดซื้อปี ๒๕๖๘ จำนวน ๓ เครื่อง จัดซื้อตามเกณฑ์ราคากลางและ คุณลักษณะพื้นฐานครุภัณฑ์ คอมพิวเตอร์ฉบับเดือนธันวาคม ๒๕๖๔ ของกระทรวงดิจิทัล เพื่อเศรษฐกิจและสังคม	๑๑๐,๐๐๐	-	๖๖,๐๐๐	-	-	สำนักงาน ประปา

ที่	แผนงาน	หมวด	ประเภท	เป้าหมาย (ผลผลิตของครุภัณฑ์)	งบประมาณ					หน่วยงาน รับผิดชอบหลัก
					๒๕๖๖ (บาท)	๒๕๖๗ (บาท)	๒๕๖๘ (บาท)	๒๕๖๙ (บาท)	๒๕๗๐ (บาท)	
๖๔	กิจการพาณิชย์ งานกิจการประปา	ค่าครุภัณฑ์	ครุภัณฑ์สำนักงาน	เก้าอี้เอนกประสงค์ มีพนักพิง สามเหลี่ยม ขาขลุบโครเมียม ซ้อนเก็บได้ ราคาตัวละ ๕๕๐ บาท จำนวน ๑๐ ตัว จัดซื้อตามราคาท้องตลาด	๕,๕๐๐.๐๐	-	-	-	-	สำนักงาน ประปา
๖๕	กิจการพาณิชย์ งานกิจการประปา	ค่าครุภัณฑ์	ครุภัณฑ์คอมพิวเตอร์ หรืออิเล็กทรอนิกส์	เครื่องพิมพ์เลเซอร์ หรือ LED ขาวดำ ชนิด Network แบบที่ ๑ (๒๘ หน้า/นาที) ราคาเครื่องละ ๘,๙๐๐ บาท จำนวน ๑ เครื่อง จัดซื้อตามเกณฑ์ราคากลางและ คุณลักษณะพื้นฐานครุภัณฑ์ คอมพิวเตอร์ฉบับเดือนธันวาคม ๒๕๖๔ ของกระทรวงดิจิทัล เพื่อเศรษฐกิจและสังคม	๘,๙๐๐	-	-	-	-	สำนักงาน ประปา
๖๖	กิจการพาณิชย์ งานกิจการประปา	ค่าครุภัณฑ์	ครุภัณฑ์การเกษตร	ปั๊มแช่ดูดสายอ่อนพร้อมเครื่องยนต์ -ขนาด ไม่น้อยกว่า ๓ นิ้ว -ยาวไม่น้อยกว่า ๖ เมตร -เครื่องยนต์ขนาดไม่น้อยกว่า ๕.๕ แรงม้า -เพลาดรนาแพค ๕ HP -หัวไดนาแพค จำนวน ๒ ชุด ราคาชุดละ ๑๘,๒๐๐ บาท จัดซื้อตามราคาท้องตลาด	๓๖,๔๐๐	-	-	-	-	สำนักงาน ประปา

ที่	แผนงาน	หมวด	ประเภท	เป้าหมาย (ผลผลิตของครุภัณฑ์)	งบประมาณ					หน่วยงาน รับผิดชอบหลัก
					๒๕๖๖ (บาท)	๒๕๖๗ (บาท)	๒๕๖๘ (บาท)	๒๕๖๙ (บาท)	๒๕๗๐ (บาท)	
๖๗	กิจการพาณิชย์ งานกิจการประปา	ค่าครุภัณฑ์	ครุภัณฑ์วิทยาศาสตร์ หรือการแพทย์	เครื่องจ่ายแก๊สคลอรีน - แบบมิเตอร์วัดปริมาณแก๊สคลอรีน ในตัวเรือน - integra meter tube gas chlorinator design - optional built-in rate valve วาล์วในตัวแบบปรับได้ - capacities up to ๑๐๐ PPD (๒ กิโลกรัม/ชั่วโมง) - พร้อมอุปกรณ์ Ejector และสายต่อ ราคาเครื่องละ ๗๐,๐๐๐ บาท จำนวน ๔ เครื่อง (จัดซื้อตามราคาท้องตลาด)	๒๘๐,๐๐๐	-	-	-	-	สำนักงาน ประปา
๖๘	กิจการพาณิชย์ งานกิจการประปา	ค่าครุภัณฑ์	ครุภัณฑ์ก่อสร้าง	รอกโซ่ - สามารถรับน้ำหนักได้ ๑.๕ ตัน - สามารถยกได้สูงสุดไม่น้อยกว่า ๓ เมตร - ทดสอบน้ำหนักได้สูงสุด ไม่น้อยกว่า ๑.๘๗๕ ตัน - ระยะห่างของตะขอกับจุดเกี่ยว ๔๒ มม. - ขนาดของโซ่รับน้ำหนัก ๘ มม. ราคาชุดละ ๔,๕๐๐ บาท จำนวน ๘ ชุด (จัดซื้อตามราคาท้องตลาด)	๓๖,๐๐๐	-	-	-	-	สำนักงาน ประปา

ที่	แผนงาน	หมวด	ประเภท	เป้าหมาย (ผลผลิตของครุภัณฑ์)	งบประมาณ					หน่วยงาน รับผิดชอบหลัก
					๒๕๖๖ (บาท)	๒๕๖๗ (บาท)	๒๕๖๘ (บาท)	๒๕๖๙ (บาท)	๒๕๗๐ (บาท)	
๖๙	กิจการพาณิชย์ งานกิจการประปา	ค่าครุภัณฑ์	ครุภัณฑ์คอมพิวเตอร์ หรืออิเล็กทรอนิกส์	ปรับปรุงระบบ SCADA เฟส ๒ - อาคารห้องควบคุม อุปกรณ์คอมพิวเตอร์ ระบบ SCADA ควบคุม และแสดงผล เพื่อแสดง ผลและเก็บข้อมูล ทำ รายงานต่างๆ ย้อนหลัง - โรงกรองน้ำประจวบ (แรงสูง) อุปกรณ์ RTU/PLC พร้อมติดตั้ง - สถานีวัดแรงดันน้ำ หน้าเทศบาล อุปกรณ์ I/O เพื่อรับ สัญญาณค่าแรงดันน้ำ พร้อมติดตั้ง (ตามรูปแบบและรายการของเทศบาล)	๘๐๕,๗๑๐	-	-	-	-	สำนักงาน ประปา

ที่	แผนงาน	หมวด	ประเภท	เป้าหมาย (ผลผลิตของครุภัณฑ์)	งบประมาณ					หน่วยงาน รับผิดชอบหลัก
					๒๕๖๖ (บาท)	๒๕๖๗ (บาท)	๒๕๖๘ (บาท)	๒๕๖๙ (บาท)	๒๕๗๐ (บาท)	
๗๐	สร้างความเข้มแข็ง ของชุมชน	ค่าครุภัณฑ์	ครุภัณฑ์ยานพาหนะและ ขนส่ง	รถโดยสารขนาด ๑๒ ที่นั่ง (ดีเซล) ปริมาตรกระบอกสูบไม่ต่ำกว่า ๒,๔๐๐ ซีซี หรือกำลังเครื่องยนต์ สูงสุดไม่ต่ำกว่า ๙๐ กิโลวัตต์ - จัดซื้อตามบัญชีราคามาตรฐาน ครุภัณฑ์ฉบับเดือนธันวาคม ๒๕๖๔ ของสำนักงบประมาณ	-	๑,๓๕๘,๐๐๐	-	-	-	กองสวัสดิการสังคม
๗๑	สร้างความเข้มแข็ง ของชุมชน	ครุภัณฑ์	ครุภัณฑ์ไฟฟ้าและวิทยุ	ตู้ลำโพงเอนกประสงค์ - ตู้ลำโพงเคลื่อนที่ ๑๕ นิ้ว - พร้อมไมค์ลอย UHF - มีบลูทูธ - แบตเตอรี่ชาร์จในตัว จำนวน ๘ ใบๆ ละ ๑๕,๐๐๐ บาท - จัดซื้อตามราคาท้องตลาด	๑๒๐,๐๐๐	-	-	-	-	กองสวัสดิการ สังคม

ที่	แผนงาน	หมวด	ประเภท	เป้าหมาย (ผลผลิตของครุภัณฑ์)	งบประมาณ					หน่วยงาน รับผิดชอบหลัก
					๒๕๖๖ (บาท)	๒๕๖๗ (บาท)	๒๕๖๘ (บาท)	๒๕๖๙ (บาท)	๒๕๗๐ (บาท)	
๓๒	สร้างความเข้มแข็ง ของชุมชน	ครุภัณฑ์	ครุภัณฑ์ไฟฟ้าและวิทยุ	ชุดเครื่องเสียงห้องประชุม ประกอบด้วย - ตู้ลำโพง ๒ ใบ - มิกเซอร์ ๑ เครื่อง - ไมค์ลอย ๒ ชุด - ไมโครโฟนชนิดสาย ๒ ตัว - สายต่อไมค์แบบ XLR ขนาด ๕ เมตร ๒ ชุด - ตู้มอเนเตอร์ ๑ ใบ - ขาตั้งไมค์ตั้งพื้น ๒ ตัว - ขาตั้งไมโครโฟนตั้งโต๊ะแบบ คอห่าน ๒ ตัว - สายสัญญาณ ขนาด ๖ มิล สเตอร์ไอ ม้วน ๑๐๐ เมตร ๒ ม้วน - ท่อร้อยสายไฟกันหนูและ อุปกรณ์ท่อ ๑ ชุด - อุปกรณ์ติดตั้งระบบเสียง ๑ ชุด - ค่าติดตั้ง - จัดซื้อตามราคาท้องตลาด	๔๒๐,๐๐๐	-	-	-	-	กองสวัสดิการ สังคม

ที่	แผนงาน	หมวด	ประเภท	เป้าหมาย (ผลผลิตของครุภัณฑ์)	งบประมาณ					หน่วยงาน รับผิดชอบหลัก
					๒๕๖๖ (บาท)	๒๕๖๗ (บาท)	๒๕๖๘ (บาท)	๒๕๖๙ (บาท)	๒๕๗๐ (บาท)	
๗๓	สร้างความเข้มแข็งของชุมชน	ค่าครุภัณฑ์	ครุภัณฑ์สำนักงาน	- โต๊ะคอมพิวเตอร์ ขนาดไม่น้อยกว่า ๕๐x๑๐๐x๗๕ ซม. จำนวน ๓ ตัว ตัวละ ๒,๘๐๐ บาท - จัดซื้อตามราคาท้องตลาด	๘,๔๐๐	-	-	-	-	กองสวัสดิการ สังคม
๗๔	สร้างความเข้มแข็งของชุมชน	ค่าครุภัณฑ์	ครุภัณฑ์สำนักงาน	- โต๊ะทำงาน จำนวน ๑ ตัว ขนาดไม่น้อยกว่า ๖๐x๑.๒๐x๗๕ ซม. - จัดซื้อตามราคาท้องตลาด	๔,๘๐๐	-	-	-	-	กองสวัสดิการ สังคม
๗๕	สร้างความเข้มแข็งของชุมชน	ค่าครุภัณฑ์	ครุภัณฑ์สำนักงาน	- เก้าอี้สำนักงาน จำนวน ๑ ตัว ขนาดไม่น้อยกว่า ๕๕x๖๕x๙๐ ซม. เป็นเก้าอี้บุนวม มีล้อเลื่อน ปรับระดับได้ - จัดซื้อตามราคาท้องตลาด	๓,๘๐๐	-	-	-	-	กองสวัสดิการ สังคม
๗๖	สร้างความเข้มแข็งของชุมชน	ค่าครุภัณฑ์	ครุภัณฑ์สำนักงาน	- โต๊ะหมู่บูชา จำนวน ๑ ชุด - จัดซื้อตามราคามาตรฐานครุภัณฑ์ สำนักงบประมาณ ฉบับเดือนธันวาคม ๒๕๖๔	-	-	-	๘,๐๐๐	-	กองสวัสดิการ สังคม
๗๗	สร้างความเข้มแข็งของชุมชน	ค่าครุภัณฑ์	ครุภัณฑ์สำนักงาน	โต๊ะทำงานมีลิ้นชัก จำนวน ๑ ตัว ขนาดไม่น้อยกว่า ๑๕๐x๗๕x๗๕ ซม. - จัดซื้อตามราคาท้องตลาด	๘,๙๐๐	-	-	-	-	กองสวัสดิการ สังคม
๗๘	สร้างความเข้มแข็งของชุมชน	ค่าครุภัณฑ์	ครุภัณฑ์สำนักงาน	เก้าอี้นวม จำนวน ๑ ตัว มีล้อเลื่อน ปรับระดับได้ พนักพิงระดับตรีษะ ขนาดไม่น้อยกว่า ๖๓x๖๙x๙๕ ซม. - จัดซื้อตามราคาท้องตลาด	๕,๕๐๐	-	-	-	-	กองสวัสดิการ สังคม

ที่	แผนงาน	หมวด	ประเภท	เป้าหมาย (ผลผลิตของครุภัณฑ์)	งบประมาณ					หน่วยงาน รับผิดชอบหลัก
					๒๕๖๖ (บาท)	๒๕๖๗ (บาท)	๒๕๖๘ (บาท)	๒๕๖๙ (บาท)	๒๕๗๐ (บาท)	
๗๙	สร้างความเข้มแข็ง ของชุมชน	ค่าครุภัณฑ์	ครุภัณฑ์สำนักงาน	โซฟาปรับแขนพร้อมโต๊ะกลาง - เป็นโซฟาขาไม้ มีพนักพิงและที่นั่งบุ พองน้ำ หุ้มด้วยผ้า - ขนาดไม่น้อยกว่า ๑๖๐*๗๐*๔๐ ซม. ๑ ตัว (๓ ที่นั่ง) - ขนาดไม่น้อยกว่า ๖๐*๗๐*๔๐ ซม. ๒ ตัว (ตัวละ ๑ ที่นั่ง) - โต๊ะกลางทำด้วยไม้ ขนาดไม่น้อยกว่า ๑๐๐*๕๐*๔๕ ซม. - จัดซื้อตามราคาท้องตลาด	๓๖,๙๐๐		-	-	-	กองสวัสดิการ สังคม
๘๐	สร้างความเข้มแข็ง ของชุมชน	ครุภัณฑ์	ครุภัณฑ์การกีฬา	แท่นสำหรับผู้นำออกกำลังกาย (แอโรบิค) ขนาดกว้าง ๒ เมตร ยาว ๓ เมตร สูง ๑.๒๐ เมตร จำนวน ๑๐ แท่น ๆ ละ ๑๒,๐๐๐ บาท - จัดซื้อตามราคาท้องตลาด	๑๒๐,๐๐๐	-	-	-	-	กองสวัสดิการ สังคม
๘๑	สร้างความเข้มแข็ง ของชุมชน	ครุภัณฑ์	ครุภัณฑ์คอมพิวเตอร์	สแกนเนอร์ สำหรับงานเก็บเอกสาร ระดับศูนย์บริการ แบบที่ ๑ จำนวน ๒ เครื่องๆ ละ ๑๖,๐๐๐ บาท - จัดซื้อตามเกณฑ์ราคากลางและ คุณลักษณะพื้นฐานการจัดหาอุปกรณ์ และระบบคอมพิวเตอร์ ฉบับเดือน ธันวาคม ๒๕๖๔	๓๒,๐๐๐	-	-	-	-	กองสวัสดิการ สังคม

ที่	แผนงาน	หมวด	ประเภท	เป้าหมาย (ผลผลิตของครุภัณฑ์)	งบประมาณ					หน่วยงาน รับผิดชอบหลัก
					๒๕๖๖ (บาท)	๒๕๖๗ (บาท)	๒๕๖๘ (บาท)	๒๕๖๙ (บาท)	๒๕๗๐ (บาท)	
๘๒	สังคมสงเคราะห์	ค่าครุภัณฑ์	ครุภัณฑ์สำนักงาน	- โต๊ะรับประทานอาหาร ขนาดไม่น้อยกว่า ๘๐x๑๒๐x๗๐ ซม. จำนวน ๒๐ ตัว ๆ ละ ๔,๒๐๐ บาท - จัดซื้อตามราคาท้องตลาด	๘๔,๐๐๐	-	-	-	-	กองสวัสดิการ สังคม
๘๓	สังคมสงเคราะห์	ค่าครุภัณฑ์	ครุภัณฑ์โฆษณาและ เผยแพร่	- โทรทัศน์ แอล อี ดี (LED TV) แบบ Smart TV ความละเอียดจอภาพไม่น้อยกว่า ๓๘๔๐x๒๑๖๐ นิ้ว ขนาดไม่น้อยกว่า ๕๕ นิ้ว - จัดซื้อตามราคามาตรฐานครุภัณฑ์ สำนักงบประมาณ ฉบับเดือนธันวาคม ๒๕๖๔	๒๓,๐๐๐	-	-	-	-	กองสวัสดิการ สังคม
๘๔	สังคมสงเคราะห์	ค่าครุภัณฑ์	ครุภัณฑ์คอมพิวเตอร์และ อิเล็กทรอนิกส์	- เครื่องคอมพิวเตอร์ สำหรับงาน ประมวลผล แบบที่ ๑ (จอแสดงภาพ ขนาดไม่น้อยกว่า ๑๙ นิ้ว) จำนวน ๓ เครื่อง ๆ ละ ๒๒,๐๐๐ บาท - จัดซื้อตามเกณฑ์ราคากลางและ คุณลักษณะพื้นฐานการจัดหาอุปกรณ์ และระบบคอมพิวเตอร์ ฉบับเดือน ธันวาคม ๒๕๖๔	๔๔,๐๐๐	๒๒,๐๐๐	-	-	-	กองสวัสดิการ สังคม

ที่	แผนงาน	หมวด	ประเภท	เป้าหมาย (ผลผลิตของครุภัณฑ์)	งบประมาณ					หน่วยงาน รับผิดชอบหลัก
					๒๕๖๖ (บาท)	๒๕๖๗ (บาท)	๒๕๖๘ (บาท)	๒๕๖๙ (บาท)	๒๕๗๐ (บาท)	
๘๕	สังคมสงเคราะห์	ค่าครุภัณฑ์	ครุภัณฑ์คอมพิวเตอร์และอิเล็กทรอนิกส์	- เครื่องพิมพ์ Multifunction แบบฉีดหมึกพร้อมติดตั้งถังหมึกพิมพ์ (Ink Tank Printer) จำนวน ๑ เครื่อง - จัดซื้อตามเกณฑ์ราคากลางและคุณลักษณะพื้นฐานการจัดหาอุปกรณ์และระบบคอมพิวเตอร์ ฉบับเดือนธันวาคม ๒๕๖๔	-	๗,๕๐๐	-	-	-	กองสวัสดิการสังคม
๘๖	สังคมสงเคราะห์	ค่าครุภัณฑ์	ครุภัณฑ์งานบ้านงานครัว	- อ่างซิงค์สแตนเลส ๒ หลุม ขนาดไม่น้อยกว่า ๗๕x๒๐๐x๘๐ ซม. พร้อมขา+อุปกรณ์ จำนวน ๑ ชุด - จัดซื้อตามราคาท้องตลาด	๓๓,๓๙๐	-	-	-	-	กองสวัสดิการสังคม
๘๗	สังคมสงเคราะห์	ค่าครุภัณฑ์	ครุภัณฑ์ไฟฟ้าและวิทยุ	- ชุดเครื่องเสียง+เครื่องเล่นดีวีดีประกอบด้วย - ตู้ลำโพงขนาด ๑๒ นิ้ว ไฟเบอร์ ๔ ใบ ๑ ละ ๓,๒๕๐ บาท เป็นเงิน ๑๓,๐๐๐ บาท - ขาอี้ตู้ลำโพงติดผนัง ๔ ตัว ๑ ละ ๕๐๐ บาท เป็นเงิน ๒,๐๐๐ บาท - แอมป์ขยายเสียง ๑ เครื่อง ๑ ละ ๑๐,๐๐๐ บาท - ลำโพงพร้อมหัวต่อสาย ๑ ชุด ๑ ละ ๒,๐๐๐ บาท - ไมค์ลอยมือถือคู่ ๑ ชุด เป็นเงิน	๔๗,๔๙๐	-	-	-	-	กองสวัสดิการสังคม

ที่	แผนงาน	หมวด	ประเภท	เป้าหมาย (ผลผลิตของครุภัณฑ์)	งบประมาณ					หน่วยงาน รับผิดชอบหลัก
					๒๕๖๖ (บาท)	๒๕๖๗ (บาท)	๒๕๖๘ (บาท)	๒๕๖๙ (บาท)	๒๕๗๐ (บาท)	
				๔,๕๐๐ บาท - ไมค์โครโฟนชนิดสาย ๑๐ เมตร ๑ ชุด เป็นเงิน ๑,๕๐๐ บาท - เครื่องเล่นดีวีดี ๑ เครื่อง เป็นเงิน ๑,๕๐๐ บาท - สายสัญญาณ ๒ ชุด ๆ ละ ๒๐๐ บาท เป็นเงิน ๔๐๐ บาท - ขาไมค์ตั้งโต๊ะ ๒ ชุด ๆ ละ ๖๕๐ บาท เป็นเงิน ๑,๓๐๐ บาท - ขาไมค์ตั้งพื้น ๑ ชุด เป็นเงิน ๗๙๐ บาท - ตู้ลำโพงอเนกประสงค์ขนาด ๑๒ นิ้ว ๑ ใบ เป็นเงิน ๖,๕๐๐ บาท - อุปกรณ์พร้อมติดตั้ง ๑ ชุด เป็นเงิน ๔,๐๐๐ บาท - จัดซื้อตามราคาท้องตลาด						

ที่	แผนงาน	หมวด	ประเภท	เป้าหมาย (ผลผลิตของครุภัณฑ์)	งบประมาณ					หน่วยงาน รับผิดชอบหลัก
					๒๕๖๖ (บาท)	๒๕๖๗ (บาท)	๒๕๖๘ (บาท)	๒๕๖๙ (บาท)	๒๕๗๐ (บาท)	
๘๘	การศึกษา	ค่าครุภัณฑ์	ครุภัณฑ์โฆษณา และเผยแพร่	เครื่องฉายภาพ ๓ มิติ จำนวน ๑๐ เครื่องๆละ ๑๙,๙๐๐ บาท สามารถใช้งานร่วมกับ โทรทัศน์ วีดีโอ โปรเจคเตอร์ - จัดซื้อตามบัญชีราคามาตรฐาน ครุภัณฑ์ฉบับเดือนธันวาคม ๒๕๖๔ ของสำนักงบประมาณ	๑๙๙,๐๐๐	-	-	-	-	สำนักการศึกษา โรงเรียนสังกัด เทศบาล
๘๙	การศึกษา	ค่าครุภัณฑ์	ครุภัณฑ์โฆษณา และเผยแพร่	จอร์รับภาพ ชนิดมอเตอร์ไฟฟ้า ขนาดเส้นทแยงมุม ๑๒๐ นิ้ว จำนวน ๑๐ จอๆละ ๑๔,๙๐๐ บาท - จัดซื้อตามบัญชีราคามาตรฐาน ครุภัณฑ์ฉบับเดือนธันวาคม ๒๕๖๔ ของสำนักงบประมาณ	๑๔๙,๐๐๐	-	-	-	-	สำนักการศึกษา โรงเรียนสังกัด เทศบาล

ที่	แผนงาน	หมวด	ประเภท	เป้าหมาย (ผลผลิตของครุภัณฑ์)	งบประมาณ					หน่วยงาน รับผิดชอบหลัก
					๒๕๖๖ (บาท)	๒๕๖๗ (บาท)	๒๕๖๘ (บาท)	๒๕๖๙ (บาท)	๒๕๗๐ (บาท)	
๙๐	การศึกษา	ค่าครุภัณฑ์	ครุภัณฑ์โฆษณา และเผยแพร่	เครื่องมัลติมีเดียโปรเจคเตอร์ ระดับ XGA ๓๐๐๐ ANSI Lumens จำนวน ๑๐ เครื่องๆละ ๒๖,๙๐๐บาท - จัดซื้อตามบัญชีราคามาตรฐาน ครุภัณฑ์ฉบับเดือนธันวาคม ๒๕๖๔ ของสำนักงบประมาณ	๒๖๙,๐๐๐	-	-	-	-	สำนักการศึกษา โรงเรียนสังกัด เทศบาล
๙๑	การศึกษา	ค่าครุภัณฑ์	ครุภัณฑ์สำนักงาน	เครื่องปรับอากาศ แบบแยกส่วนแบบ ตั้งพื้นหรือแบบแขวน(ระบบInverter) ขนาด ๑๘,๐๐๐ บีทียู จำนวน ๖ เครื่อง ๆ ละ ๓๓,๕๐๐ บาท สำหรับศูนย์ พัฒนาเด็กเล็กในสังกัด ดังนี้ ๑.ศูนย์พัฒนาเด็กเล็กชุมชน ไสเจริญจำนวน ๔ เครื่อง ๒. ศูนย์พัฒนาเด็กเล็กชุมชนศาลา มีชัยจำนวน ๒ เครื่อง - จัดซื้อตามบัญชีราคามาตรฐาน ครุภัณฑ์ฉบับเดือนธันวาคม ๒๕๖๔ ของสำนักงบประมาณ	๒๐๑,๐๐๐	-	-	-	-	สำนักการศึกษา (ศพด.)

ที่	แผนงาน	หมวด	ประเภท	เป้าหมาย (ผลผลิตของครุภัณฑ์)	งบประมาณ					หน่วยงาน รับผิดชอบหลัก
					๒๕๖๖ (บาท)	๒๕๖๗ (บาท)	๒๕๖๘ (บาท)	๒๕๖๙ (บาท)	๒๕๗๐ (บาท)	
๙๒	การศึกษา	ค่าครุภัณฑ์	ครุภัณฑ์สำนักงาน	เครื่องปรับอากาศ แบบแยกส่วนแบบ ตั้งพื้นหรือแบบแขวน(ระบบInverter) ขนาด ๒๔,๐๐๐ บีทียู จำนวน ๑๒ เครื่องๆละ ๔๐,๙๐๐ บาท สำหรับศูนย์ พัฒนาเด็กเล็กในสังกัด ดังนี้ ๑. ศูนย์พัฒนาเด็กเล็กชุมชนทุ่งจีน ๒. ศูนย์พัฒนาเด็กเล็กประตูลอด ๓. ศูนย์พัฒนาเด็กเล็กชุมชนการ เคหะนครศรีฯ ศูนย์ละ ๔ เครื่อง - จัดซื้อตามบัญชีราคามาตรฐาน ครุภัณฑ์ฉบับเดือนธันวาคม ๒๕๖๔ ของสำนักงบประมาณ	๔๙๐,๘๐๐	-	-	-	-	สำนักการศึกษา (ศพด.)

ที่	แผนงาน	หมวด	ประเภท	เป้าหมาย (ผลผลิตของครุภัณฑ์)	งบประมาณ					หน่วยงาน รับผิดชอบหลัก
					๒๕๖๖ (บาท)	๒๕๖๗ (บาท)	๒๕๖๘ (บาท)	๒๕๖๙ (บาท)	๒๕๗๐ (บาท)	
๙๓	การศึกษา	ค่าครุภัณฑ์	ครุภัณฑ์สำนักงาน	เครื่องปรับอากาศ แบบแยกส่วนแบบ ตั้งพื้นหรือแบบแขวน(ระบบInverter) ขนาด ๓๐,๐๐๐ บีทียู จำนวน ๒ เครื่อง ๆ ละ ๔๗,๒๐๐ บาท สำหรับศูนย์ พัฒนาเด็กเล็กในสังกัด ดังนี้ ๑ ศูนย์พัฒนาเด็กเล็กชุมชน เพชรจริกจำนวน ๑ เครื่อง ๒. ศูนย์พัฒนาเด็กเล็กชุมชน คูขวางจำนวน ๑ เครื่อง - จัดซื้อตามบัญชีราคามาตรฐาน ครุภัณฑ์ฉบับเดือนธันวาคม ๒๕๖๔ ของสำนักงบประมาณ	๙๔,๔๐๐	-	-	-	-	สำนักการศึกษา (ศพด.)
๙๔	การศึกษา	ค่าครุภัณฑ์	ครุภัณฑ์สำนักงาน	เครื่องปรับอากาศ แบบแยกส่วนแบบ ตั้งพื้นหรือแบบแขวน(ระบบInverter) ขนาด ๓๖,๐๐๐ บีทียู จำนวน ๗ เครื่อง ๆ ละ ๕๓,๖๐๐ บาท สำหรับศูนย์ พัฒนาเด็กเล็กในสังกัด ดังนี้ ๑ ศูนย์พัฒนาเด็กเล็กชุมชน ท่าโพธิ์จำนวน ๑ เครื่อง	๓๗๕,๒๐๐	-	-	-	-	สำนักการศึกษา (ศพด.)

ที่	แผนงาน	หมวด	ประเภท	เป้าหมาย (ผลผลิตของครุภัณฑ์)	งบประมาณและที่ผ่านมา					หน่วยงาน รับผิดชอบหลัก
					๒๕๖๑ (บาท)	๒๕๖๒ (บาท)	๒๕๖๓ (บาท)	๒๕๖๔ (บาท)	๒๕๖๕ (บาท)	
				๒. ศูนย์พัฒนาเด็กเล็กชุมชน วัดหัวอิฐจำนวน ๓ เครื่อง ๓. ศูนย์พัฒนาเด็กเล็กชุมชน เพชรจริกจำนวน ๑ เครื่อง ๓. ศูนย์พัฒนาเด็กเล็กชุมชน คูขวางจำนวน ๒ เครื่อง - จัดซื้อตามบัญชีราคามาตรฐาน ครุภัณฑ์ฉบับเดือนธันวาคม ๒๕๖๔ ของสำนักงบประมาณ						
๙๕	การศึกษา	ค่าครุภัณฑ์	ครุภัณฑ์คอมพิวเตอร์	คอมพิวเตอร์ All In One สำหรับงานประมวลผล จำนวน ๓๐๐ เครื่อง เครื่องละ ๒๓,๐๐๐ บาท - จัดซื้อตามเกณฑ์ราคากลาง ฯ ฉบับเดือนธันวาคม ๒๕๖๔ ของ กระทรวงดิจิทัลเพื่อเศรษฐกิจ และสังคม	๖,๙๐๐,๐๐๐	-	-	-	-	สำนักการศึกษา โรงเรียนสังกัด เทศบาล

ที่	แผนงาน	หมวด	ประเภท	เป้าหมาย (ผลผลิตของครุภัณฑ์)	งบประมาณและที่ผ่านมา					หน่วยงาน รับผิดชอบหลัก
					๒๕๖๑ (บาท)	๒๕๖๒ (บาท)	๒๕๖๓ (บาท)	๒๕๖๔ (บาท)	๒๕๖๕ (บาท)	
๙๖	การศึกษา	ค่าครุภัณฑ์	ครุภัณฑ์คอมพิวเตอร์	เครื่องคอมพิวเตอร์ All In One สำหรับงานสำนักงาน จำนวน ๓๐๐ เครื่องๆละ ๑๗,๐๐๐ บาท - จัดซื้อตามเกณฑ์ราคากลาง ฯ ฉบับเดือนธันวาคม ๒๕๖๔ ของ กระทรวงดิจิทัลเพื่อเศรษฐกิจ และสังคม	๕,๑๐๐,๐๐๐	-	-	-	-	สำนักงานการศึกษา โรงเรียนสังกัด เทศบาล
๙๗	การศึกษา	ค่าครุภัณฑ์	ครุภัณฑ์คอมพิวเตอร์	เครื่องคอมพิวเตอร์โน้ตบุ๊ก สำหรับ งานประมวลผล จำนวน ๑๐๐ เครื่องๆละ ๒๒,๐๐๐ บาท - จัดซื้อตามเกณฑ์ราคากลาง ฯ ฉบับเดือนธันวาคม ๒๕๖๔ ของ กระทรวงดิจิทัลเพื่อเศรษฐกิจ และสังคม	๒,๒๐๐,๐๐๐	-	-	-	-	สำนักงานการศึกษา โรงเรียนสังกัด เทศบาล
๙๘	การศึกษา	ค่าครุภัณฑ์	ครุภัณฑ์การศึกษา	โต๊ะ เก้าอี้นักเรียนขาเหล็ก แบบ A๔ ประถมศึกษา จำนวน ๕,๐๐๐ ชุด ชุดละ ๑,๕๘๐ บาท - จัดซื้อตามราคาห้องตลาด	๗,๙๐๐,๐๐๐	-	-	-	-	สำนักงานการศึกษา โรงเรียนสังกัด เทศบาล

ที่	แผนงาน	หมวด	ประเภท	เป้าหมาย (ผลผลิตของครุภัณฑ์)	งบประมาณและที่ผ่านมา					หน่วยงาน รับผิดชอบหลัก
					๒๕๖๑ (บาท)	๒๕๖๒ (บาท)	๒๕๖๓ (บาท)	๒๕๖๔ (บาท)	๒๕๖๕ (บาท)	
๙๙	การศึกษา	ค่าครุภัณฑ์	ครุภัณฑ์สำนักงาน	พัดลมโคจรติดเพดาน ขนาด ๑๖ นิ้ว จำนวน ๕๐๐ ตัวๆละ ๑,๔๐๐ บาท - จัดซื้อตามราคาท้องตลาด	๗๐๐,๐๐๐	-	-	-	-	สำนักการศึกษา โรงเรียนสังกัด เทศบาล
๑๐๐	การศึกษา	ครุภัณฑ์	ครุภัณฑ์สำนักงาน	พัดลมติดฝาผนังขนาด ๑๖ นิ้ว จำนวน ๒๐ เครื่อง เครื่องละ ๒,๒๐๐ บาท จัดซื้อตามราคาท้องตลาด	๔๔,๐๐๐	-	-	-	-	สำนักการศึกษา
๑๐๑	การศึกษา	ครุภัณฑ์	ครุภัณฑ์การศึกษา	โต๊ะอนุบาล ๖ ที่นั่ง โต๊ะขนาด ๖๐x๑๒๐x๕๐ ซม. พื้นโต๊ะปิดด้วยโฟมแก้ว ขาทำด้วยเหล็ก เก้าอี้ขนาด ๒๙x๒๙x๕๐ ซม. พื้นเก้าอี้และพนักพิงปิดผิว ด้วยโฟมแก้ว ขาทำด้วยเหล็ก จำนวน ๘๐ ชุด ชุดละ ๖,๒๐๐บาท จัดซื้อตามราคาท้องตลาด	๔๙๖,๐๐๐	-	-	-	-	สำนักการศึกษา

ที่	แผนงาน	หมวด	ประเภท	เป้าหมาย (ผลผลิตของครุภัณฑ์)	งบประมาณ					หน่วยงาน รับผิดชอบหลัก
					๒๕๖๖ (บาท)	๒๕๖๗ (บาท)	๒๕๖๘ (บาท)	๒๕๖๙ (บาท)	๒๕๗๐ (บาท)	
๑๐๒	การศึกษา	ครุภัณฑ์	ครุภัณฑ์การศึกษา	โต๊ะรับประทานอาหาร โต๊ะขนาดไม่น้อยกว่า ๖๐x๑๒๐x๕๐ ซม. พื้นโต๊ะปิดด้วยโฟเมก้า ขาทำด้วยเหล็ก จำนวน ๔๕ ตัว ตัวละ ๓,๕๐๐บาท จัดซื้อตามราคาท้องตลาด	๑๕๗,๕๐๐	-	-	-	-	สำนักการศึกษา
๑๐๓	การศึกษา	ครุภัณฑ์	ครุภัณฑ์การศึกษา	เก้าอี้โต๊ะรับประทานอาหารขนาด ไม่น้อยกว่า ๓๐x๑๒๐x๓๐ ซม. พื้นโต๊ะปิดด้วยโฟเมก้า ขาทำด้วยเหล็ก จำนวน ๙๐ ตัว ตัวละ ๑,๓๕๐บาท จัดซื้อตามราคาท้องตลาด	๑๒๑,๕๐๐	-	-	-	-	สำนักการศึกษา
๑๐๔	การศึกษา	ครุภัณฑ์	ค่าครุภัณฑ์ สำนักงาน	พัดลมระบายอากาศติดผนังปูน ใบพัดขนาด ๑๐ นิ้ว จำนวน ๔ เครื่อง เครื่องละ ๑,๘๐๐ บาท จัดซื้อตามราคาท้องตลาด	๗,๒๐๐	-	-	-	-	สำนักการศึกษา

ที่	แผนงาน	หมวด	ประเภท	เป้าหมาย (ผลผลิตของครุภัณฑ์)	งบประมาณ					หน่วยงาน รับผิดชอบหลัก
					๒๕๖๖ (บาท)	๒๕๖๗ (บาท)	๒๕๖๘ (บาท)	๒๕๖๙ (บาท)	๒๕๗๐ (บาท)	
๑๐๕	การศึกษา	ค่าครุภัณฑ์	ค่าครุภัณฑ์ คอมพิวเตอร์	เครื่องคอมพิวเตอร์ สำหรับ ประมวลผลแบบที่ ๑ (ขนาดจอ ไม่น้อยกว่า ๑๙ นิ้ว) จำนวน ๓๐ชุด ชุดละ ๒๒,๐๐๐ บาท จัดซื้อตามเกณฑ์ราคากลางและ คุณลักษณะพื้นฐานการจัดหาอุปกรณ์ และระบบคอมพิวเตอร์ ฉบับเดือน ธันวาคม ๒๕๖๔	๖๖๐,๐๐๐	-	-	-	-	โรงเรียนเทศบาล วัดมเหยงคณ์
๑๐๖	การศึกษา	ค่าครุภัณฑ์	ค่าครุภัณฑ์ ไฟฟ้าและวิทยุ	ชุดเครื่องเสียงห้องเรียน ลำโพง๒ตัว เครื่องขยายเสียง ๖๐วัตต์ ไมค์สาย DM-๘๑๘ NPE ราคาต่อหน่วยๆละ ๙,๓๙๐ บาท จำนวน ๔๕ ชุด ครุภัณฑ์ไฟฟ้าและวิทยุ	๔๒๒,๕๕๐	-	-	-	-	โรงเรียนเทศบาล วัดมเหยงคณ์
๑๐๗	การศึกษา	ค่าครุภัณฑ์	ครุภัณฑ์การศึกษา	โต๊ะ-เก้าอี้นักเรียนขาเหล็กแบบ A๔ ประถมศึกษา จำนวน ๒๐๐ ชุด ชุดละ ๑,๕๘๐ บาท ราคาและ จัดซื้อตามราคาท้องตลาด	๓๑๖,๐๐๐	-	-	-	-	โรงเรียนเทศบาล วัดท่าโคตร

ที่	แผนงาน	หมวด	ประเภท	เป้าหมาย (ผลผลิตของครุภัณฑ์)	งบประมาณ					หน่วยงาน รับผิดชอบหลัก
					๒๕๖๖ (บาท)	๒๕๖๗ (บาท)	๒๕๖๘ (บาท)	๒๕๖๙ (บาท)	๒๕๗๐ (บาท)	
๑๐๘	การศึกษา	ค่าครุภัณฑ์	ครุภัณฑ์การศึกษา	ชุดเครื่องเล่นสนาม ขนาดไม่น้อยกว่า ๕๙๐x๒๘๐x๓๑๐ ซม. ประกอบด้วย ๑.เสาโครงสร้าง ๘ ต้น ๒.หลังคา ๑ ชุด ๓.สไลเดอร์รางคู่ ๑ ชุด ๔.คาร์นูบี้สไลเดอร์รางคู่ ๑ ชั้น ๕.สไลเดอร์รางเดี่ยว ๑ ชุด ๖.คาร์นูบี้สไลเดอร์รางเดี่ยว ๑ ชั้น ๗.สไลเดอร์เกลียว ๑ ชุด ๘.ราวจับทางลงสไลเดอร์เกลียว ๑ ชุด ๙.รูปสัตว์ประดับหัวเสา ๑ ชั้น ๑๐.ใบไม้ประดับหัวเสา ๑ ชั้น ๑๑.บันไดทางขึ้น-ลง พร้อมราวจับ ๑ ชุด ๑๒.ป็นป้าย ๑ ชุด ๑๓.ผนั่งกันตก ๓ ชั้น ๑๔.แผ่นพื้น ๔ ชุด ราคาและจัดซื้อตามราคาท้องตลาด	๑๓๕,๐๐๐	-	-	-	-	โรงเรียนเทศบาล วัดท่าวีโคตร

ที่	แผนงาน	หมวด	ประเภท	เป้าหมาย (ผลผลิตของครุภัณฑ์)	งบประมาณ					หน่วยงาน รับผิดชอบหลัก
					๒๕๖๖ (บาท)	๒๕๖๗ (บาท)	๒๕๖๘ (บาท)	๒๕๖๙ (บาท)	๒๕๗๐ (บาท)	
๑๐๙	การศึกษา	ค่าครุภัณฑ์	ครุภัณฑ์คอมพิวเตอร์	เครื่องคอมพิวเตอร์ สำหรับงาน สำนักงาน (จอแสดงภาพขนาดไม่ น้อยกว่า ๑๙ นิ้ว) ราคา ๑๗,๐๐๐ บาท จำนวน ๗๐ เครื่อง จัดซื้อตามเกณฑ์ราคากลางและ คุณลักษณะพื้นฐานการจัดหาอุปกรณ์ และระบบคอมพิวเตอร์ ฉบับเดือน ธันวาคม ๒๕๖๔	๑,๑๙๐,๐๐๐	-	-	-	-	โรงเรียนเทศบาล วัดท่าวีโคตร
๑๑๐	การศึกษา	ครุภัณฑ์	ครุภัณฑ์โฆษณา และเผยแพร่	เครื่องโปรเจคเตอร์ ฉายภาพเลนส์เดี่ยว สามารถต่อกับอุปกรณ์เพื่อฉาย ภาพจากคอมพิวเตอร์และวิดีโอ ใช้ ๓ D DLP หรือ ๓LCD Panel หรือ DLP เป็น ระดับ XGA ขนาด ๓,๕๐๐ ANSI จัดซื้อตามเกณฑ์ราคากลางและ คุณลักษณะพื้นฐานการจัดหาอุปกรณ์ และระบบคอมพิวเตอร์ ฉบับเดือน ธันวาคม ๒๕๖๔	๒๗,๙๐๐	-	-	-	-	รร.เทศบาล วัดศาลามีชัย

ที่	แผนงาน	หมวด	ประเภท	เป้าหมาย (ผลผลิตของครุภัณฑ์)	งบประมาณ					หน่วยงาน รับผิดชอบหลัก
					๒๕๖๖ (บาท)	๒๕๖๗ (บาท)	๒๕๖๘ (บาท)	๒๕๖๙ (บาท)	๒๕๗๐ (บาท)	
๑๑๑	การศึกษา	ครุภัณฑ์	ครุภัณฑ์สำนักงาน	พัดลมโคจร ๑๘ นิ้ว ขนาด ไม่น้อยกว่า ๓๑*๕๓*๕*๕๔ ซม. ปรับแรงลม ๓ ระดับ ปรับสาย หรือหยุดจ่ายเพื่อกระจายแรงลม อัตรระบายอากาศ ๑.๒๑/นาที่/วัตต์ ได้มาตรฐานความ ปลอดภัยมอก.๙๓๔-๒๕๕๘ จากสำนักงานมาตรฐานผลิตภัณฑ์ อุตสาหกรรม กระทรวงอุตสาหกรรม ราคา ๑,๔๔๘ บาท จำนวน ๓๐ ตัว จัดซื้อราคาตามท้องตลาด	๔๓,๔๔๐	-	-	-	-	รร.เทศบาล วัดศาลามีชัย
๑๑๒	การศึกษา	ครุภัณฑ์	ครุภัณฑ์สำนักงาน	พัดลมติดผนัง ๑๖ นิ้ว ความเร็วรอบ ๑,๑๑๓ รอบ/นาที่ ค่าใช้งาน ๑.๓๐ ม/นาที่/วัตต์ กำลังไฟฟ้า ๕๐ วัตต์ ราคาตัวละ ๑,๐๔๘ บาท จำนวน ๕๐ ตัว จัดซื้อราคาตามท้องตลาด	๕๒,๔๐๐	-	-	-	-	รร.เทศบาล วัดศาลามีชัย

ที่	แผนงาน	หมวด	ประเภท	เป้าหมาย (ผลผลิตของครุภัณฑ์)	งบประมาณ					หน่วยงาน รับผิดชอบหลัก
					๒๕๖๖ (บาท)	๒๕๖๗ (บาท)	๒๕๖๘ (บาท)	๒๕๖๙ (บาท)	๒๕๗๐ (บาท)	
๑๑๓	การศึกษา	ครุภัณฑ์	ครุภัณฑ์สำนักงาน	โต๊ะทำงานระดับ ๓-๖ พร้อมเก้าอี้ กว้างไม่น้อยกว่า ๘๐* ยาวไม่น้อยกว่า ๑๕๐* สูงไม่น้อยกว่า ๗๕ ซม. ทำจากโครงเคร่า สีธรรมชาติ หนา ๒๕ ซม.เก้าอี้ล้อเลื่อน ๕ แฉก มีลิ้นชัก ๑ ตัว ช่องเก็บของบาน เปิด ๒ บาน โครงขาเหล็ก ขนาด ๑*๑ นิ้ว เชื่อมระบบ Mag ชุบซีพอสเฟต จำนวน ๑๕ ชุด ชุดละ ๔,๓๙๐ บาท จัดซื้อราคาตามท้องตลาด	๖๕,๘๕๐	-	-	-	-	รร.เทศบาล วัดศาลามีชัย
๑๑๔	การศึกษา	ครุภัณฑ์	ครุภัณฑ์การศึกษา	โต๊ะเก้าอี้นักเรียน ขาเหล็กกลม กล่องและหน้าโต๊ะ แผ่นรองนั่ง และพนักพิงหลังเป็นพลาสติก ขนาด ๔๐*๖๐*๗๐ ซม. จำนวน ๑๕๐ ชุดๆละ ๑,๖๐๐ บาท จัดซื้อราคาตามท้องตลาด	๒๔๐,๐๐๐	-	-	-	-	รร.เทศบาล วัดศาลามีชัย

ที่	แผนงาน	หมวด	ประเภท	เป้าหมาย (ผลผลิตของครุภัณฑ์)	งบประมาณ					หน่วยงาน รับผิดชอบหลัก
					๒๕๖๖ (บาท)	๒๕๖๗ (บาท)	๒๕๖๘ (บาท)	๒๕๖๙ (บาท)	๒๕๗๐ (บาท)	
๑๑๕	การศึกษา	ครุภัณฑ์	ครุภัณฑ์การศึกษา	โต๊ะเก้าอี้สำหรับห้องเรียน รุ่น A๔ ตัวโต๊ะและเก้าอี้ ทำจากไม้ ขาโต๊ะทำจากโครงขาเหล็กพ่นสี โต๊ะขนาด ๖๐*๔๐*๖๕ ซม. เก้าอี้ ขนาด ๔๒*๔๐*๗๐ ซม.ราคาชุดละ ๒,๕๐๐ บาท จำนวน ๑๕๐ ชุด จัดซื้อราคาตามท้องตลาด	๓๗๕,๐๐๐	-	-	-	-	ร.เทศบาล วัดศาลามีชัย
๑๑๖	การศึกษา	ค่าครุภัณฑ์	ครุภัณฑ์คอมพิวเตอร์	เครื่องคอมพิวเตอร์ สำหรับงาน ประมวลผลแบบที่ ๑ (จอแสดงภาพ ขนาดไม่น้อยกว่า ๑๙ นิ้ว) ราคา ๒๒,๐๐๐ บาท จำนวน ๒๐ เครื่อง จัดซื้อตามเกณฑ์ราคากลางและ คุณลักษณะพื้นฐานการจัดหาอุปกรณ์ และระบบคอมพิวเตอร์ ฉบับเดือน ธันวาคม ๒๕๖๔	๔๔๐,๐๐๐	-	-	-	-	โรงเรียนเทศบาล วัดใหญ่

ที่	แผนงาน	หมวด	ประเภท	เป้าหมาย (ผลผลิตของครุภัณฑ์)	งบประมาณ					หน่วยงาน รับผิดชอบหลัก
					๒๕๖๖ (บาท)	๒๕๖๗ (บาท)	๒๕๖๘ (บาท)	๒๕๖๙ (บาท)	๒๕๗๐ (บาท)	
๑๑๗	การศึกษา	ครุภัณฑ์	ครุภัณฑ์ไฟฟ้าและวิทยุ	ไมโครโฟนสายร้อง/พูดแบบ ไดนามิกรูปแบบการรับเสียง คาร์ดิอยด์จำนวน ๓๐ ตัว ตัวละ ๒,๕๐๐ บาท จัดซื้อราคาตามท้องตลาด	๗๕,๐๐๐	-	-	-	-	รร.เทศบาล วัดศาลามีชัย
๑๑๘	การศึกษา	ค่าครุภัณฑ์	ครุภัณฑ์การศึกษา	โต๊ะ-เก้าอี้นักเรียนขาเหล็กแบบ A๔ ประถมศึกษา จำนวน ๒๐๐ ชุด ขนาดโต๊ะ ไม่น้อยกว่า ๖๐x๔๐x๖๕ ซม. ขนาดเก้าอี้ ไม่น้อยกว่า ๔๐x๔๒x๗๑ ซม. ชุดละ ๑,๕๘๐ บาท จัดซื้อราคาตามท้องตลาด	๓๑๖,๐๐๐	-	-	-	-	โรงเรียนเทศบาล วัดใหญ่
๑๑๙	การศึกษา	ค่าครุภัณฑ์	ครุภัณฑ์สำนักงาน	เก้าอี้สำนักงาน ขนาด กว้างxลึกxสูง ไม่น้อยกว่า ๕๙x๕๖x๙๒-๑๐๔ ซม. ราคาตัวละ ๒,๐๐๐ บาท จำนวน ๕๐ ตัว จัดซื้อราคาตามท้องตลาด	๑๐๐,๐๐๐	-	-	-	-	โรงเรียนเทศบาล วัดใหญ่

ที่	แผนงาน	หมวด	ประเภท	เป้าหมาย (ผลผลิตของครุภัณฑ์)	งบประมาณ					หน่วยงาน รับผิดชอบหลัก
					๒๕๖๖ (บาท)	๒๕๖๗ (บาท)	๒๕๖๘ (บาท)	๒๕๖๙ (บาท)	๒๕๗๐ (บาท)	
๑๒๐	การศึกษา	ค่าครุภัณฑ์	ครุภัณฑ์สำนักงาน	ตู้เหล็กแบบ ๒ บานมีมือจับชนิดบิด มีแผ่นชั้นปรับระดับ ๓ ชั้น (มอก.) ราคา ๕,๗๐๐ บาท จำนวน ๒ ตู้ จัดซื้อตามเกณฑ์ราคากลางและ คุณลักษณะพื้นฐานการจัดหาอุปกรณ์ และระบบคอมพิวเตอร์ ฉบับเดือน ธันวาคม ๒๕๖๔	๑๑,๕๐๐	-	-	-	-	โรงเรียนเทศบาล วัดใหญ่
๑๒๑	การศึกษา	ค่าครุภัณฑ์	ครุภัณฑ์คอมพิวเตอร์ หรืออิเล็กทรอนิกส์	เครื่องคอมพิวเตอร์ สำหรับงานประมวลผล แบบที่ ๑ (จอแสดงภาพ ขนาดไม่น้อยกว่า๑๙ นิ้ว) จำนวน ๔๐ เครื่อง ราคาเครื่องละ ๒๒,๐๐๐ บาท จัดซื้อตามเกณฑ์ราคากลางและ คุณลักษณะพื้นฐานการจัดหาอุปกรณ์ และระบบคอมพิวเตอร์ ฉบับเดือน ธันวาคม ๒๕๖๔	๘๘๐,๐๐๐	-	-	-	-	โรงเรียนสาธิต เทศบาล วัดเพชรจริก

ที่	แผนงาน	หมวด	ประเภท	เป้าหมาย (ผลผลิตของครุภัณฑ์)	งบประมาณ					หน่วยงาน รับผิดชอบหลัก
					๒๕๖๖ (บาท)	๒๕๖๗ (บาท)	๒๕๖๘ (บาท)	๒๕๖๙ (บาท)	๒๕๗๐ (บาท)	
๑๒๒	การศึกษา	ค่าครุภัณฑ์	ครุภัณฑ์สำนักงาน	เครื่องตรวจข้อสอบอัตโนมัติ คุณลักษณะพื้นฐานของระบบงาน และการประมวลผลภาพ กระดาดาคำตอบ ๑.ซอฟต์แวร์ระบบงาน เป็น Windows Application ทำงานบนเครื่องคอมพิวเตอร์ ๒.สามารถนำเข้าข้อมูลของผู้สอบ และวิชาสอบได้หลายประเภทสกุล ๓.สามารถกำหนดรูปแบบการเลือกตัว เลือกตอบได้หลายรูปแบบ ๔.สามารถอ่านหมายเลขประจำตัวผู้สอบได้หลายวิธี ๕.สามารถตรวจข้อสอบที่มีการจัดเรียงแตก ต่างกันได้ไม่น้อยกว่า ๘ ชุด ๖. สามารถแสดงรายงานผลสรุปต่างๆได้ ๗.มีบริการซอฟต์แวร์ และการรับประกัน จำนวน ๑ เครื่อง จัดซื้อราคาตามท้องตลาด	๑๖๕,๐๐๐	-	-	-	-	โรงเรียนสาธิต เทศบาล วัดเพชรจริก

ที่	แผนงาน	หมวด	ประเภท	เป้าหมาย (ผลผลิตของครุภัณฑ์)	งบประมาณ					หน่วยงาน รับผิดชอบหลัก
					๒๕๖๖ (บาท)	๒๕๖๗ (บาท)	๒๕๖๘ (บาท)	๒๕๖๙ (บาท)	๒๕๗๐ (บาท)	
๑๒๓	การศึกษา	ครุภัณฑ์	ครุภัณฑ์งานบ้านงานครัว	ตู้อบจานสแตนเลส รุ่นTPM-๑๐๐๐ ขนาดตู้ W๑๑๖xL๕๑๕xH๑๗๔CM กำลังไฟ ๒๒๐ โวลต์ ๑,๘๐๐ โวลต์ ใส่จานภาชนะได้ ๔๐๐-๕๐๐ ใบ ความจุ ๑,๑๐๐ ลิตร กว้าง ไม่น้อยกว่า ๑๑๖ ซม. ลึกไม่น้อยกว่า ๔๖ ซม. สูงไม่น้อยกว่า ๑๗๔ ซม. จัดซื้อตามราคาท้องตลาด	๔๗๐,๘๐๐	-	-	-	-	โรงเรียนเทศบาล วัดเสมาเมือง
๑๒๔	การศึกษา	ค่าครุภัณฑ์	ครุภัณฑ์สำนักงาน	เครื่องปรับอากาศ แบบแยกส่วน (ราคารวมค่าติดตั้ง) ชนิดแขวน ขนาด ๓๖,๐๐๐. BTU จำนวน ๘ เครื่อง เครื่องละ ๔๕,๕๐๐ บาท จัดซื้อตามบัญชีราคามาตรฐานครุภัณฑ์ ของสำนักงานงบประมาณ เดือน ธันวาคม ๒๕๖๔	-	๓๖๔,๐๐๐	-	-	-	โรงเรียนเทศบาล วัดท่าโพธิ์

ที่	แผนงาน	หมวด	ประเภท	เป้าหมาย (ผลผลิตของครุภัณฑ์)	งบประมาณ					หน่วยงาน รับผิดชอบหลัก
					๒๕๖๖ (บาท)	๒๕๖๗ (บาท)	๒๕๖๘ (บาท)	๒๕๖๙ (บาท)	๒๕๗๐ (บาท)	
๑๒๕	การศึกษา	ค่าครุภัณฑ์	ครุภัณฑ์สำนักงาน	โต๊ะ-เก้าอี้นักเรียนขาเหล็ก แบบ A๔ มัธยม ขนาด ๖๐x๔๐x๘๑ ซม. จำนวน ๑๐๐ ชุดๆละ ๑,๕๘๐ บาท จัดซื้อตามราคาท้องตลาด	๑๕๘,๐๐๐	-	-	-	-	โรงเรียนเทศบาล วัดท่าโพธิ์
๑๒๖	การศึกษา	ค่าครุภัณฑ์	ครุภัณฑ์สำนักงาน	โต๊ะหน้าขาว ขนาด ๖๐x๑๘๐x๗๕ ซม. จำนวน ๔๐ ตัวๆละ ๒,๘๐๐ บาท จัดซื้อตามราคาท้องตลาด	-	๑๑๒,๐๐๐	-	-	-	โรงเรียนเทศบาล วัดท่าโพธิ์
๑๒๗	การศึกษา	ค่าครุภัณฑ์	ครุภัณฑ์สำนักงาน	เก้าอี้เลคเชอร์ผืนหนังมีรู พื้นนั่ง เปลือกโพลี มีตะแกรงวางของ แผ่นเลคเชอร์ไม้ปาร์เกิ้ล ขนาด ๕๑x๖๔x๗๘ ซม. จำนวน ๑๐๐ ตัวๆละ ๘๒๐ บาท จัดซื้อตามราคาท้องตลาด	๘๒,๐๐๐	-	-	-	-	โรงเรียนเทศบาล วัดท่าโพธิ์

ที่	แผนงาน	หมวด	ประเภท	เป้าหมาย (ผลผลิตของครุภัณฑ์)	งบประมาณ					หน่วยงาน รับผิดชอบหลัก
					๒๕๖๖ (บาท)	๒๕๖๗ (บาท)	๒๕๖๘ (บาท)	๒๕๖๙ (บาท)	๒๕๗๐ (บาท)	
๑๒๘	การศึกษา	ครุภัณฑ์	ครุภัณฑ์การศึกษา	โต๊ะเก้าอี้นักเรียน ขาเหล็กกลม กล่องและหน้าโต๊ะ แผ่นรองนั่ง และพนักพิงหลังเป็นพลาสติก ขนาด ๔๐*๖๐*๗๐ ซม. จำนวน ๓๐๐ ชุดๆละ ๑,๖๐๐ บาท จัดซื้อราคาตามท้องตลาด	๔๘๐,๐๐๐	-	-	-	-	โรงเรียนเทศบาล วัดเสมาเมือง
๑๒๙	การศึกษา	ค่าครุภัณฑ์	ครุภัณฑ์คอมพิวเตอร์	เครื่องคอมพิวเตอร์ สำหรับงาน ประมวลผลแบบที่ ๑ (จอแสดงภาพ ขนาดไม่น้อยกว่า ๑๙ นิ้ว) ราคา ๒๒,๐๐๐ บาท จำนวน ๒๐ เครื่อง จัดซื้อตามเกณฑ์ราคากลางและ คุณลักษณะพื้นฐานการจัดหาอุปกรณ์ และระบบคอมพิวเตอร์ ฉบับเดือน ธันวาคม ๒๕๖๔	๔๔๐,๐๐๐	-	-	-	-	โรงเรียนเทศบาล วัดเสมาเมือง
๑๓๐	การศึกษา	ค่าครุภัณฑ์	ครุภัณฑ์สำนักงาน	ตู้เหล็กแบบบานเลื่อนกระจกพร้อม กุญแจล็อก มีแผ่นชั้นปรับระดับได้ ๒ ชั้น ขนาด ๘๗.๘x๔๐.๖x๘๗.๘ (ก*ล*ส) ราคา ๕,๗๕๐ บาท จำนวน ๕ ตู้ จัดซื้อราคาตามท้องตลาด	๒๘,๗๕๐	-	-	-	-	โรงเรียนเทศบาล วัดเสมาเมือง

ที่	แผนงาน	หมวด	ประเภท	เป้าหมาย (ผลผลิตของครุภัณฑ์)	งบประมาณ					หน่วยงาน รับผิดชอบหลัก
					๒๕๖๖ (บาท)	๒๕๖๗ (บาท)	๒๕๖๘ (บาท)	๒๕๖๙ (บาท)	๒๕๗๐ (บาท)	
๑๓๑	สาธารณสุข	ค่าครุภัณฑ์	ครุภัณฑ์การแพทย์	เครื่องจัดตัดไฟฟ้าทันตกรรม (ตัดเหงือก) เครื่องตัดแต่งเนื้อเยื่ออ่อน น้ำหนักเบา เคลื่อนย้ายได้สะดวก อิเล็กทรอนิกส์ อบรมใช้ได้ ราคาเครื่องละ ๔๐,๐๐๐ บาท จำนวน ๑ เครื่อง ราคามาตรฐานบัญชีครุภัณฑ์ กระทรวงสาธารณสุข พฤษภาคม ๒๕๖๕	๔๐,๐๐๐		-	-	-	กองการแพทย์
๑๓๒	สาธารณสุข	ค่าครุภัณฑ์	ครุภัณฑ์การแพทย์	เครื่องมือเทอร์สำหรับกรอฟันปลอม มีสวิตซ์สำหรับควบคุมการทำงาน ด้วยเท้า สามารถปรับรอบ หัวกรอได้ ในช่วง -๒๕,๐๐๐รอบ น้ำหนักเบา เคลื่อนย้ายได้สะดวก ราคาเครื่องละ ๑๕,๐๐๐ บาท จำนวน ๒ เครื่อง ราคามาตรฐานบัญชีครุภัณฑ์ กระทรวงสาธารณสุข พฤษภาคม ๒๕๖๕ กระทรวงสาธารณสุข พฤษภาคม ๒๕๖๕	๓๐,๐๐๐	-	-	-	-	กองการแพทย์

ที่	แผนงาน	หมวด	ประเภท	เป้าหมาย (ผลผลิตของครุภัณฑ์)	งบประมาณ					หน่วยงาน รับผิดชอบหลัก
					๒๕๖๖ (บาท)	๒๕๖๗ (บาท)	๒๕๖๘ (บาท)	๒๕๖๙ (บาท)	๒๕๗๐ (บาท)	
๑๓๓	สาธารณสุข	ค่าครุภัณฑ์	ครุภัณฑ์การแพทย์	เครื่องมือมอเตอร์สำหรับงานรักษา คลองรากฟัน พร้อมอุปกรณ์ ใช้ไฟฟ้ากระแสสลับ ๒๒๐ V ๕๐ Hz สำหรับงานขยายคลอง รากฟัน ชนิดหมุนด้วยเครื่อง ราคาเครื่องละ ๕๐,๐๐๐ บาท จำนวน ๑ เครื่อง ราคามาตรฐานบัญชีครุภัณฑ์ กระทรวงสาธารณสุข พฤษภาคม ๒๕๖๕	๕๐,๐๐๐	-	-	-	-	กองการแพทย์
๑๓๔	สาธารณสุข	ค่าครุภัณฑ์	ครุภัณฑ์สำนักงาน	พัดลมโคจร ๑.มีใบพัดขนาดไม่น้อยกว่า ๑๘ นิ้ว ๒.ปรับแรงลมได้อย่างน้อย ๓ ระดับ ๓.ปรับรีซีมีการจ่ายได้ตั้งแต่ ๑๕ ๓๐ และ ๕๐ องศา ๔.กระจายลมแบบ ๓๖๐ องศา ราคา ๒,๖๐๐ บาท จำนวน ๑๔ ตัว - จัดซื้อตามราคาท้องตลาด	๓๖,๔๐๐	-	-	-	-	กองการแพทย์

ที่	แผนงาน	หมวด	ประเภท	เป้าหมาย (ผลผลิตของครุภัณฑ์)	งบประมาณ					หน่วยงาน รับผิดชอบหลัก
					๒๕๖๖ (บาท)	๒๕๖๗ (บาท)	๒๕๖๘ (บาท)	๒๕๖๙ (บาท)	๒๕๗๐ (บาท)	
๑๓๕	สาธารณสุข	ค่าครุภัณฑ์	ครุภัณฑ์การแพทย์	เครื่องวัดความดันโลหิตแบบ บีบด้วยมือ แสดงค่า Systolic Diastolic ด้วยการใช้หูฟัง จำนวน ๑ เครื่อง - จัดซื้อตามราคาท้องตลาด	๖,๕๐๐	-	-	-	-	กองการแพทย์
๑๓๖	สาธารณสุข	ค่าครุภัณฑ์	ครุภัณฑ์คอมพิวเตอร์	เครื่องคอมพิวเตอร์ สำหรับงานประมวลผล แบบที่ ๑ จอขนาดไม่น้อย กว่า ๑๙ นิ้ว ราคาเครื่องละ ๒๒,๐๐๐ บาท จำนวน ๓๒ เครื่อง - จัดซื้อตามเกณฑ์ราคากลาง ฯ ฉบับเดือนพฤษภาคม ๒๕๖๓ ของ กระทรวงดิจิทัลเพื่อเศรษฐกิจและสังคม	๖๖๐,๐๐๐	-	-	-	-	กองการแพทย์
๑๓๗	สาธารณสุข	ค่าครุภัณฑ์	ครุภัณฑ์คอมพิวเตอร์	เครื่องพิมพ์ชนิดเลเซอร์ หรือ LED ขาวดำ (๒๘ หน้า/นาที) ราคาเครื่องละ ๘,๙๐๐ บาท จำนวน ๓๒ เครื่อง - จัดซื้อตามเกณฑ์ราคากลาง ฯ ฉบับเดือนพฤษภาคม ๒๕๖๓ ของกระทรวงดิจิทัลเพื่อเศรษฐกิจและสังคม	๒๘๔,๘๐๐	-	-	-	-	กองการแพทย์

ที่	แผนงาน	หมวด	ประเภท	เป้าหมาย (ผลผลิตของครุภัณฑ์)	งบประมาณ					หน่วยงาน รับผิดชอบหลัก
					๒๕๖๖ (บาท)	๒๕๖๗ (บาท)	๒๕๖๘ (บาท)	๒๕๖๙ (บาท)	๒๕๗๐ (บาท)	
๑๓๘	สาธารณสุข	ค่าครุภัณฑ์	ครุภัณฑ์คอมพิวเตอร์	เครื่องสำรองไฟ ขนาด ๘๐๐ VA มีกำลังไฟด้านนอกไม่น้อยกว่า ๘๐๐ VA (๔๘๐ Watts) สามารถสำรองไฟฟ้า ได้ไม่น้อยกว่า ๑๕ นาที ราคาเครื่องละ ๒,๕๐๐ บาท จำนวน ๓๕ เครื่อง - จัดซื้อตามเกณฑ์ราคากลางฯ ฉบับเดือนพฤษภาคม ๒๕๖๓ ของกระทรวงดิจิทัลเพื่อเศรษฐกิจ และสังคม	๘๗,๕๐๐	-	-	-	-	กองการแพทย์
๑๓๙	สาธารณสุข	ค่าครุภัณฑ์	ครุภัณฑ์สำนักงาน	เครื่องปรับอากาศขนาด ๓๖,๐๐๐ บีทียู (มีระบบฟอกอากาศ) ๑.ขนาดไม่ต่ำกว่า๓๖,๐๐๐บีทียู ๒.เป็นราคาที่รวมค่าติดตั้ง ๓.ต้องได้รับการรับรองมาตรฐาน ผลิตภัณฑ์อุตสาหกรรมและ สลากประหยัดไฟเบอร์ ๕ ๔.มีระบบฟองอากาศภายในตัว ราคาเครื่องละ ๔๗,๐๐๐ บาท จำนวน ๒๔ เครื่อง	๑,๑๒๘,๐๐๐	-	-	-	-	กองการแพทย์

ที่	แผนงาน	หมวด	ประเภท	เป้าหมาย (ผลผลิตของครุภัณฑ์)	งบประมาณ					หน่วยงาน รับผิดชอบหลัก
					๒๕๖๖ (บาท)	๒๕๖๗ (บาท)	๒๕๖๘ (บาท)	๒๕๖๙ (บาท)	๒๕๗๐ (บาท)	
				- จัดซื้อตามบัญชีราคามาตรฐาน ครุภัณฑ์ฉบับเดือนธันวาคม ๒๕๖๓ ของสำนักงบประมาณ						
๑๔๐	สาธารณสุข	ค่าครุภัณฑ์	ครุภัณฑ์สำนักงาน	เครื่องปรับอากาศขนาด แบบแขวน ๓๖,๐๐๐ บีทียู (มีระบบฟอกอากาศ) ๑.ขนาดไม่ต่ำกว่า๓๖,๐๐๐บีทียู ๒.เป็นราคาที่รวมค่าติดตั้ง ๓.ต้องได้รับการรับรองมาตรฐาน ผลิตภัณฑ์อุตสาหกรรมและ สลากประหยัดไฟเบอร์ ๕ ๔.มีระบบฟอกอากาศในตัว ราคาเครื่องละ ๔๗,๐๐๐ บาท ๕.ลมออกแบบทิศทางเดียวกัน จำนวน ๒ เครื่อง (สำหรับงานทันตกรรม) - จัดซื้อตามบัญชีราคามาตรฐาน ครุภัณฑ์ฉบับเดือนธันวาคม ๒๕๖๓ ของสำนักงบประมาณ	๙๔,๐๐๐	-	-	-	-	กองการแพทย์
๑๔๑	สาธารณสุข	ค่าครุภัณฑ์	ครุภัณฑ์สำนักงาน	เครื่องปรับอากาศ แบบแยกส่วน แบบตั้งพื้นหรือแบบแขวน ขนาด ไม่ต่ำกว่า ๑๓,๐๐๐ บีทียู ราคาเครื่องละ ๒๓,๐๐๐ บาท จำนวน ๑๓ เครื่อง	๒๙๙,๐๐๐	-	-	-	-	กองการแพทย์

ที่	แผนงาน	หมวด	ประเภท	เป้าหมาย (ผลผลิตของครุภัณฑ์)	งบประมาณ					หน่วยงาน รับผิดชอบหลัก
					๒๕๖๖ (บาท)	๒๕๖๗ (บาท)	๒๕๖๘ (บาท)	๒๕๖๙ (บาท)	๒๕๗๐ (บาท)	
				- จัดซื้อตามบัญชีราคามาตรฐาน ครุภัณฑ์ฉบับเดือนธันวาคม ๒๕๖๓ ของสำนักงบประมาณ						
๑๔๒	สาธารณสุข	ค่าครุภัณฑ์	ครุภัณฑ์การแพทย์	เครื่องวัดความอิ่มตัวของออกซิเจน ชนิดพกพา (Pulse Oximeter) สำหรับบริการปฐมภูมิ ราคาเครื่องละ ๒๐,๐๐๐ บาท (จำนวน ๓ เครื่อง) - จัดซื้อตามบัญชีราคามาตรฐาน ครุภัณฑ์ฉบับเดือนธันวาคม ๒๕๖๓ ของสำนักงบประมาณ	๖๐,๐๐๐	-	-	-	-	กองการแพทย์
๑๔๓	สาธารณสุข	ค่าครุภัณฑ์	ครุภัณฑ์สำนักงาน	เก้าอี้สำนักงาน ขนาดไม่น้อยกว่า 57 * 59 * 78-88 ซม. บุนวม มีล้อ 4 แฉก สามารถปรับระดับ สูง ต่ำได้ด้วยระบบไฮดรอลิก ราคา ตัวละ 3,000 บาท (จำนวน 30 ตัว) - จัดซื้อตามราคาท้องตลาด	๓๐,๐๐๐	-	-	-	-	กองการแพทย์
๑๔๔	สาธารณสุข	ค่าครุภัณฑ์	ครุภัณฑ์การแพทย์	เครื่องส่องกล้องเสียงแบบไฟเบอร์ ออปติก (Laryngo scope) ราคาชุดละ ๒๕,๐๐๐ บาท จำนวน ๒ ชุด - จัดซื้อตามราคาท้องตลาด	๕๐,๐๐๐	-	-	-	-	กองการแพทย์

ที่	แผนงาน	หมวด	ประเภท	เป้าหมาย (ผลผลิตของครุภัณฑ์)	งบประมาณ					หน่วยงาน รับผิดชอบหลัก
					๒๕๖๖ (บาท)	๒๕๖๗ (บาท)	๒๕๖๘ (บาท)	๒๕๖๙ (บาท)	๒๕๗๐ (บาท)	
๑๔๕	สาธารณสุข	ค่าครุภัณฑ์	ครุภัณฑ์การแพทย์	เครื่องชั่งน้ำหนักแบบดิจิตอล พร้อมที่วัดส่วนสูง ราคาเครื่องละ ๒๐,๐๐๐ บาท จำนวน ๒ เครื่อง เครื่องวัดความดันโลหิต - จัดซื้อตามราคาท้องตลาด	๔๐,๐๐๐	-	-	-	-	กองการแพทย์
๑๔๖	สาธารณสุข	ค่าครุภัณฑ์	ครุภัณฑ์การแพทย์	ชุดช่วยหายใจชนิดใช้มือบีบ (Ambu bag) ราคาชุดละ ๕,๐๐๐ บาท จำนวน ๖ ชุด - จัดซื้อตามราคาท้องตลาด	๓๐,๐๐๐	-	-	-	-	กองการแพทย์
๑๔๗	สาธารณสุข	ค่าครุภัณฑ์	ครุภัณฑ์การแพทย์	หุ่นจำลองฝึกปฏิบัติการช่วยชีวิต ชั้นพื้นฐานขนาดครึ่งตัว ราคา ชุดละ ๕๐,๐๐๐ บาท จำนวน ๒ ชุด - จัดซื้อตามราคาท้องตลาด	๑๐๐,๐๐๐	-	-	-	-	กองการแพทย์
๑๔๘	สาธารณสุข	ค่าครุภัณฑ์	ครุภัณฑ์การแพทย์	เครื่องวัดความดันอัตโนมัติ ชนิดตั้งโต๊ะ (BP-๐๖) ราคาเครื่องละ ๒๕,๐๐๐	๑๐๐,๐๐๐	-	-	-	-	กองการแพทย์

ที่	แผนงาน	หมวด	ประเภท	เป้าหมาย (ผลผลิตของครุภัณฑ์)	งบประมาณ					หน่วยงาน รับผิดชอบหลัก
					๒๕๖๖ (บาท)	๒๕๖๗ (บาท)	๒๕๖๘ (บาท)	๒๕๖๙ (บาท)	๒๕๗๐ (บาท)	
				บาท จำนวน ๔ เครื่อง - จัดซื้อตามบัญชีสำนัก ปลัดกระทรวง						
๑๔๙	สาธารณสุข	ค่าครุภัณฑ์	ครุภัณฑ์การแพทย์	เครื่องวัดเปอร์เซ็นต์ความอิ่มตัวของ ออกซิเจน ชนิดพกพาเคลื่อนที่ แสดงค่าออกซิเจนในเลือด และซีพีจร ระบบดิจิทัล ราคาเครื่องละ ๕๐,๐๐๐ บาท จำนวน ๑ เครื่อง - จัดซื้อตามราคาท้องตลาด	๕๐,๐๐๐	-	-	-	-	กองการแพทย์
๑๕๐	สาธารณสุข	ค่าครุภัณฑ์	ครุภัณฑ์การแพทย์	เครื่อง EKG เครื่องตรวจคลื่นหัวใจ ไฟฟ้า ชนิดแปลผล ชนิด ๑๒ หลีด ราคาเครื่องละ ๑๕๐,๐๐๐ บาท จำนวน ๑ เครื่อง - จัดซื้อตามราคาท้องตลาด	๑๕๐,๐๐๐	-	-	-	-	กองการแพทย์
๑๕๑	สาธารณสุข	ค่าครุภัณฑ์	ครุภัณฑ์การแพทย์	เครื่องชั่งน้ำหนักมีที่วัดส่วนสูง มีราวจับ ชนิดไฟฟ้า แบบแสดงตัวเลขหน้าจอ กำลังเครื่อง ๒๐๐ KG ราคาเครื่องละ ๓๐,๐๐๐ บาท จำนวน ๓ เครื่อง - จัดซื้อตามราคาท้องตลาด	๙๐,๐๐๐	-	-	-	-	กองการแพทย์

ที่	แผนงาน	หมวด	ประเภท	เป้าหมาย (ผลผลิตของครุภัณฑ์)	งบประมาณ					หน่วยงาน รับผิดชอบหลัก
					๒๕๖๖ (บาท)	๒๕๖๗ (บาท)	๒๕๖๘ (บาท)	๒๕๖๙ (บาท)	๒๕๗๐ (บาท)	
๑๕๒	สาธารณสุข	ค่าครุภัณฑ์	ครุภัณฑ์การแพทย์	เครื่องปั่นตกตะกอนมีหน้าปิดแบบ Digital แสดงความเร็วรอบและเวลา ในการปั่นมีความเร็วรอบสูงสุด ๖,๐๐๐ รอบต่อนาทีตั้งความเร็วในการปั่นได้๑-๙๙ นาทีมีหัวปั่น บรรจุหลอดทดลองขนาด ๑๓*๗๕มิล. -๑๖*๑๐๐มิล. ได้ครั้งละ๘ หลอด จำนวน ๑ ชุด - จัดซื้อตามราคาท้องตลาด	๗๐,๐๐๐	-	-	-	-	กองการแพทย์
๑๕๓	สาธารณสุข	ค่าครุภัณฑ์	ครุภัณฑ์การแพทย์	ปิเปตอัตโนมัติ (Automatic pipette)สำหรับดูด สารละลายขนาด ๒๐-๒๐๐ ไมโครลิตร มีปุ่มควบคุมการดูด ปล่องสารแยกออกจากปุ่มปลด tip ราคาชุดละ ๙,๕๐๐ บาท จำนวน ๑ ชุด - จัดซื้อตามราคาท้องตลาด	๙,๕๐๐	-	-	-	-	กองการแพทย์
๑๕๔	สาธารณสุข	ค่าครุภัณฑ์	ครุภัณฑ์การแพทย์	ปิเปตอัตโนมัติ (Automatic pipette)สำหรับดูด สารละลายขนาด ๕๐ ไมโครลิตร มีปุ่มควบคุมการดูด	๗,๕๐๐	-	-	-	-	กองการแพทย์

ที่	แผนงาน	หมวด	ประเภท	เป้าหมาย (ผลผลิตของครุภัณฑ์)	งบประมาณ					หน่วยงาน รับผิดชอบหลัก
					๒๕๖๖ (บาท)	๒๕๖๗ (บาท)	๒๕๖๘ (บาท)	๒๕๖๙ (บาท)	๒๕๗๐ (บาท)	
				ปล่อยสารแยกออกจากปุ่มปลด tip ราคาชุดละ ๗,๕๐๐ บาท จำนวน ๑ ชุด - จัดซื้อตามราคาท้องตลาด						
๑๕๕	สาธารณสุข	ค่าครุภัณฑ์	ครุภัณฑ์การแพทย์	กล้องจุลทรรศน์ชนิด ๒ ตา สำหรับใช้งานในห้องปฏิบัติการ ได้รับรองตามมาตรฐานISO๙๐๐๑ หรือISO ๑๔๐๐๑ หรือเทียบเทียบ มีเลนส์วัตถุระบบUniversal Infinity Corrected ชนิด CFIหรือ ชนิดของเลนส์เป็น Plan Achromatic หรือดีกว่าเพื่อ ป้องกันเชื้อรา ราคาเครื่องละ ๕๐,๐๐๐ บาท จำนวน ๒ เครื่อง - จัดซื้อตามราคาท้องตลาด	๑๐๐,๐๐๐	-	-	-	-	กองการแพทย์
๑๕๖	สาธารณสุข	ค่าครุภัณฑ์	ครุภัณฑ์การแพทย์	- เครื่องชั่งน้ำหนักเด็ก พิกัด ๕๐ กิโลกรัม แบบดิจิตอล ราคาชุดละ ๓,๕๐๐ บาท บาท จำนวน ๔ ชุด - จัดซื้อตามราคาท้องตลาด	๑๔,๐๐๐	-	-	-	-	กองการแพทย์

ที่	แผนงาน	หมวด	ประเภท	เป้าหมาย (ผลผลิตของครุภัณฑ์)	งบประมาณ					หน่วยงาน รับผิดชอบหลัก
					๒๕๖๖ (บาท)	๒๕๖๗ (บาท)	๒๕๖๘ (บาท)	๒๕๖๙ (บาท)	๒๕๗๐ (บาท)	
๑๕๗	สาธารณสุข	ค่าครุภัณฑ์	ครุภัณฑ์การแพทย์	เครื่องส่องตา-หู ราคาชุดละ ๒๐,๐๐๐ บาท จำนวน ๓ ชุด - จัดซื้อตามราคาท้องตลาด	๖๐,๐๐๐	-	-	-	-	กองการแพทย์
๑๕๘	สาธารณสุข	ค่าครุภัณฑ์	ครุภัณฑ์การแพทย์	รถฉีดยาและตมยา ขนาด ๔๐ x ๕๐ x ๘๐ เซนติเมตร มีล้อขับเคลื่อน และมีล้อสามารถเลื่อนได้ ราคา ชุดละ ๗,๐๐๐ บาท จำนวน ๔ ชุด - จัดซื้อตามราคาท้องตลาด	๒๘,๐๐๐	-	-	-	-	กองการแพทย์
๑๕๙	สาธารณสุข	ค่าครุภัณฑ์	ครุภัณฑ์การแพทย์	เครื่องวัดความดันโลหิตแบบ บีบด้วยมือ แสดงค่า Systolic Diastolic ด้วยการใช้หูฟัง ราคาเครื่องละ ๖,๕๐๐ บาท จำนวน ๗ เครื่อง - จัดซื้อตามราคาท้องตลาด	๔๕,๕๐๐	-	-	-	-	กองการแพทย์
๑๖๐	สาธารณสุข	ค่าครุภัณฑ์	ครุภัณฑ์การแพทย์	เครื่องกดนับแยกชนิดเม็ดเลือดขาว จอแสดงผลเป็นแบบ Alpha-Numeric LCDขนาด๒๐ ตัวอักษร ปุ่มสำหรับกดนับจำนวน ๑๒ ปุ่ม โดยใช้นับแบบนับรวม จำนวน ๑๐ ปุ่ม ราคาเครื่องละ ๒๕,๐๐๐ บาท	๕๐,๐๐๐	-	-	-	-	กองการแพทย์

ที่	แผนงาน	หมวด	ประเภท	เป้าหมาย (ผลผลิตของครุภัณฑ์)	งบประมาณ					หน่วยงาน รับผิดชอบหลัก
					๒๕๖๖ (บาท)	๒๕๖๗ (บาท)	๒๕๖๘ (บาท)	๒๕๖๙ (บาท)	๒๕๗๐ (บาท)	
				จำนวน ๒ เครื่อง - จัดซื้อตามราคาท้องตลาด						
๑๖๑	สาธารณสุข	ค่าครุภัณฑ์	ครุภัณฑ์คอมพิวเตอร์	เครื่องคอมพิวเตอร์ สำหรับงานประมวลผล แบบที่ ๑ จอขนาดไม่น้อยกว่า ๑๙ นิ้ว ราคาเครื่องละ ๒๒,๐๐๐ บาท จำนวน ๑๐ เครื่อง จัดซื้อตามเกณฑ์ราคากลาง เดือนพฤษภาคม ๒๕๖๓ ของกระทรวงดิจิทัลเพื่อเศรษฐกิจและสังคม	๒๒๐,๐๐๐	-	-	-	-	กองการแพทย์
๑๖๒	สาธารณสุข	ค่าครุภัณฑ์	ครุภัณฑ์สำนักงาน	เครื่องสแกนลายนิ้วมือ - รองรับลายนิ้วมือได้ไม่น้อยกว่า ๑๐,๐๐๐ ลายนิ้วมือ - บันทึกรายการได้ไม่น้อยกว่า ๒๐๐,๐๐ รายการ - มีกล้อง CCD เพื่อบันทึกภาพ พนักงานที่มาบันทึกเวลาได้ ราคาเครื่องละ ๑๒,๐๐๐ บาท จำนวน ๗ เครื่อง - จัดซื้อตามราคาท้องตลาด	๘๔,๐๐๐	-	-	-	-	กองการแพทย์

ที่	แผนงาน	หมวด	ประเภท	เป้าหมาย (ผลผลิตของครุภัณฑ์)	งบประมาณ					หน่วยงาน รับผิดชอบหลัก
					๒๕๖๖ (บาท)	๒๕๖๗ (บาท)	๒๕๖๘ (บาท)	๒๕๖๙ (บาท)	๒๕๗๐ (บาท)	
๑๖๓	สาธารณสุข	ค่าครุภัณฑ์	ครุภัณฑ์สำนักงาน	เก้าอี้ทำงานแบบมีพนักพิง หมุนได้ ขนาดความสูงไม่น้อยกว่า ๔๐ ซม. ราคา ๓,๐๐๐ บาท จำนวน ๑๐ ตัว - จัดซื้อตามราคาท้องตลาด	-	๓๐,๐๐๐	-	-	-	กองการแพทย์
๑๖๔	สาธารณสุข	ค่าครุภัณฑ์	ครุภัณฑ์สำนักงาน	ตู้เอกสาร ๔ ลื่นชักขนาดไม่น้อย กว้างไม่น้อยกว่า ๔๕ ซม. ลึกไม่น้อย กว่า ๖๒ ซม. สูงไม่น้อยกว่า ๑๓๓ ซม. ใช้กุญแจ Cyber Lock คุณภาพ ระดับสากล ราคาตู้ละ ๖,๐๐๐ บาท จำนวน ๒ ตู้ - จัดซื้อตามราคาท้องตลาด	๑๒,๐๐๐	-	-	-	-	กองการแพทย์
๑๖๕	งานสาธารณสุข	ค่าครุภัณฑ์	ครุภัณฑ์สำนักงาน	ตู้สำหรับเก็บยาและอุปกรณ์ ทางการแพทย์ ชนิดบานเลื่อน ๓ ชั้น โครงตู้ทำจากเหล็กแผ่นหนา บานเลื่อนกระจก ล้อด้วยกุญแจ ขนาดตู้ไม่น้อยกว่า ๘๗.๗x๔๐.๘x๘๗.๗ ซม. ตู้ละ ๔,๕๐๐ บาท จำนวน ๑๔ ตู้ - จัดซื้อตามราคาท้องตลาด	๖๓,๐๐๐	-	-	-	-	กองการแพทย์

ที่	แผนงาน	หมวด	ประเภท	เป้าหมาย (ผลผลิตของครุภัณฑ์)	งบประมาณ					หน่วยงาน รับผิดชอบหลัก
					๒๕๖๖ (บาท)	๒๕๖๗ (บาท)	๒๕๖๘ (บาท)	๒๕๖๙ (บาท)	๒๕๗๐ (บาท)	
๑๖๖	สาธารณสุข	ค่าครุภัณฑ์	ครุภัณฑ์สำนักงาน	ตู้เหล็ก ๔ ลื่นชัก ตู้เหล็กลื่นชัก ขนาด ๔๖.๖x๖๑.๔x๑๓๒.๕ ชม. ลื่นชักเป็นรางลูกล้อคู่ สามารถเลื่อนเปิดได้ ไม่น้อยกว่า ๔๓.๕ ชม. ตู้ละ ๗,๙๐๐ บาท จำนวน ๒ ตู้ (ใช้งานผู้ป่วยนอก/คัดกรอง) - จัดซื้อตามราคาท้องตลาด	๑๕,๘๐๐	-	-	-	-	กองการแพทย์
๑๖๗	สาธารณสุข	ค่าครุภัณฑ์	ครุภัณฑ์สำนักงาน	ตู้ลิ้นชักเกอร์แถวเดี่ยว ๔ ประตู ขนาด ไม่ต่ำกว่า ๓๘W*๔๕D*๑๘๒H cm. มีกุญแจล็อกใช้ในงานผู้ป่วยนอก ราคาตู้ละ ๔,๕๐๐ บาทจำนวน ๒ ตู้ (ใช้ในงานคัดกรอง, ส่งเสริมสุขภาพ)	๙,๐๐๐	-	-	-	-	กองการแพทย์
๑๖๘	สาธารณสุข	ค่าครุภัณฑ์	ครุภัณฑ์สำนักงาน	เก้าอี้สำหรับแพทย์ตรวจผู้ป่วย -ขนาด W ๖๔*D ๖๑* H ๑๑๓-๑๒๓ cm. -บุหนังทรงสูงมีเท้าแขน -ขา อลูมิเนียมอัลลอยด์ ๕ แฉก มีล้อ-ปรับไฮดรอลิคสูง - ต่ำได้	๑๐๐,๐๐๐	-	-	-	-	กองการแพทย์

ที่	แผนงาน	หมวด	ประเภท	เป้าหมาย (ผลผลิตของครุภัณฑ์)	งบประมาณ					หน่วยงาน รับผิดชอบหลัก
					๒๕๖๖ (บาท)	๒๕๖๗ (บาท)	๒๕๖๘ (บาท)	๒๕๖๙ (บาท)	๒๕๗๐ (บาท)	
				ราคาตัวละ ๑๐,๐๐๐ บาท จำนวน ๑๐ ตัว - จัดซื้อตามราคาท้องตลาด						
๑๖๙	สาธารณสุข	ค่าครุภัณฑ์	ครุภัณฑ์สำนักงาน	เก้าอี้พนักคอยแบบพลาสติก ขาเหล็กมีพนักพิง เป็นแบบ ที่นั่ง ๔ แถว ราคาชุดละ ๑๒,๐๐๐ บาท จำนวน ๑๐ ชุด - จัดซื้อตามราคาท้องตลาด	๑๒๐,๐๐๐	-	-	-	-	กองการแพทย์
๑๗๐	สาธารณสุข	ค่าครุภัณฑ์	ครุภัณฑ์สำนักงาน	ตู้เหล็กแบบ ๒ บาน ๑.มีมือจับชนิดปิด ๒.มีแผ่นชั้นปรับระดับ ๓ ชั้น ๓.คุณสมบัติตามมาตรฐาน ผลิตภัณฑ์อุตสาหกรรม(มอก) ราคาตู้ละ ๗,๙๐๐ บาท จำนวน ๓ ตู้ - จัดซื้อตามราคาท้องตลาด	๒๓,๗๐๐	-	-	-	-	กองการแพทย์
๑๗๑	สาธารณสุข	ค่าครุภัณฑ์	ครุภัณฑ์สำนักงาน	ตู้ล็อกเกอร์เหล็ก ๖ ช่อง ขนาดไม่น้อยกว่า ๙๑.๕ * ๔๕.๗ * ๑๘๓ ซม. ใช้งานที่ คลินิก ARI ราคาตู้ละ ๘,๕๐๐ บาท จำนวน ๒ ตู้ - จัดซื้อตามราคาท้องตลาด	๑๗,๐๐๐	-	-	-	-	กองการแพทย์

ที่	แผนงาน	หมวด	ประเภท	เป้าหมาย (ผลผลิตของครุภัณฑ์)	งบประมาณ					หน่วยงาน รับผิดชอบหลัก
					๒๕๖๖ (บาท)	๒๕๖๗ (บาท)	๒๕๖๘ (บาท)	๒๕๖๙ (บาท)	๒๕๗๐ (บาท)	
๑๗๒	สาธารณสุข	ค่าครุภัณฑ์	ครุภัณฑ์สำนักงาน	โต๊ะคอมพิวเตอร์ ที่วางคีย์บอร์ด ขนาดไม่น้อยกว่า ๑๒๐x๖๐x๗๕ เซนติเมตร ราคาตัวละ ๖๐๐๐ บาท จำนวน ๑ ตัว ใช้งานที่จุดคัดกรอง - จัดซื้อตามราคาท้องตลาด	๕,๙๙๐	-	-	-	-	กองการแพทย์
๑๗๓	สาธารณสุข	ค่าครุภัณฑ์	ครุภัณฑ์สำนักงาน	ตู้เหล็กแบบ ๔ ล็อก ๑) มีมือจับชนิดปิด ๒) มีแผ่นชั้นปรับระดับ ๓ ชั้น ๓) คุณสมบัติมาตรฐาน ผลิตภัณฑ์อุตสาหกรรม (มอก.) ราคาตู้ละ ๗,๙๐๐ บาท จำนวน ๑ ตู้ - จัดซื้อตามราคาท้องตลาด	๗,๙๐๐	-	-	-	-	กองการแพทย์
๑๗๔	สาธารณสุข	ค่าครุภัณฑ์	ครุภัณฑ์สำนักงาน	Partition ขนาด W.๘๐ x H.๑๘๐ ซม. แผงทึบ มี กล่องกันกระแทกจำนวน ๔ แผงๆละ ๓,๙๕๐ บาท เป็นเงิน ๑๕,๘๐๐ Partition ขนาด W.๘๐ x H.๑๘๐ เซนติเมตร แผงกระจกฝ้า+ทึบ มีกล่องกัน	๙๙,๕๕๐	-	-	-	-	กองการแพทย์

ที่	แผนงาน	หมวด	ประเภท	เป้าหมาย (ผลผลิตของครุภัณฑ์)	งบประมาณ					หน่วยงาน รับผิดชอบหลัก
					๒๕๖๖ (บาท)	๒๕๖๗ (บาท)	๒๕๖๘ (บาท)	๒๕๖๙ (บาท)	๒๕๗๐ (บาท)	
				เป็นเงิน ๑๑,๔๐๐ บาท เสาจบขนาด ๑๘๐ ซม. จำนวน ๒ ต้น ด้านละ ๑,๕๕๐ บาท เป็นเงิน ๓,๑๐๐ บาท ขาตั้งที่ จำนวน ๘ อัน อันละ ๓๖๐ บาท เป็นเงิน ๒๘๘๐ บาท จำนวน ๓ ชุด ราชมรวมชุดละ ๓๓,๑๘๐ บาท ให้จุดคัดกรอง - จัดซื้อตามราคาท้องตลาด						
๑๗๕	สาธารณสุข	ค่าครุภัณฑ์	ครุภัณฑ์สำนักงาน	เคาน์เตอร์ประชาสัมพันธ์ ๑๒๐ สีโอ๊คขาวรุ่นเคาน์เตอร์ตัวเจ ขนาด ๑๒๐x๕๕x๑๐๕ ขนาด ๗.๘๐ เมตร ราคา ๒๐,๖๗๐ บาท จำนวน ๑ ตัว ใช้งานที่จุดคัดกรอง - จัดซื้อตามราคาท้องตลาด	๒๐,๖๗๐	-	-	-	-	กองการแพทย์
๑๗๖	สาธารณสุข	ค่าครุภัณฑ์	ครุภัณฑ์สำนักงาน	ตู้เตี้ย ๕ ลีนชัก สีขาว ขนาดไม่น้อยกว่า ขนาด ๗๖.๓x๔๐x๘๙.๕ ซม.	๒๑,๒๐๐	-	-	-	-	กองการแพทย์

ที่	แผนงาน	หมวด	ประเภท	เป้าหมาย (ผลผลิตของครุภัณฑ์)	งบประมาณ					หน่วยงาน รับผิดชอบหลัก
					๒๕๖๖ (บาท)	๒๕๖๗ (บาท)	๒๕๖๘ (บาท)	๒๕๖๙ (บาท)	๒๕๗๐ (บาท)	
				ขนาด ๗๖.๓x๔๐x๘๙.๕ ซม. ราคาตัวละ ๑๐,๖๐๐ บาท จำนวน ๒ ตัว - จัดซื้อตามราคาท้องตลาด						
๑๗๗	สาธารณสุข	ค่าครุภัณฑ์	ครุภัณฑ์สำนักงาน	เก้าอี้สำนักงาน ขนาดไม่น้อยกว่า ๕๗ * ๕๙ * ๗๘-๘๘ ซม. บุนวม มีล้อ ๔ แฉก สามารถปรับระดับ สูง ต่ำได้ด้วยระบบไฮดรอลิก ราคา ตัวละ ๕,๐๐๐ บาท) จำนวน ๓๐ ตัว - จัดซื้อตามราคาท้องตลาด	๑๕๐,๐๐๐	-	-	-	-	กองการแพทย์
๑๗๘	สาธารณสุข	ค่าครุภัณฑ์	ครุภัณฑ์สำนักงาน	พัดลมตั้งพื้น ๑.มีใบพัดขนาดไม่น้อย กว่า ๑๘ นิ้ว ๒.ปรับแรงลมได้อย่าง น้อย ๓ ระดับ ๓.ปรับรีมีการจ่ายได้ ตั้งแต่ ๑๕, ๓๐ และ ๕๐ องศา ๔. ปรับระดับสูงต่ำได้ ราคาตัวละ ๒,๔๐๐ บาท จำนวน ๒๐ ตัว ใช้ที่ OPD และจุดคัดกรอง - จัดซื้อตามราคาท้องตลาด	๔๘,๐๐๐	-	-	-	-	กองการแพทย์

ที่	แผนงาน	หมวด	ประเภท	เป้าหมาย (ผลผลิตของครุภัณฑ์)	งบประมาณ					หน่วยงาน รับผิดชอบหลัก
					๒๕๖๖ (บาท)	๒๕๖๗ (บาท)	๒๕๖๘ (บาท)	๒๕๖๙ (บาท)	๒๕๗๐ (บาท)	
๑๗๙	สาธารณสุข	ค่าครุภัณฑ์	ครุภัณฑ์สำนักงาน	เครื่องปรับอากาศ แบบแยกส่วน แบบตั้งพื้นหรือแบบแขวน ขนาด ไม่ต่ำกว่า ๑๘,๐๐๐ บีทียู ราคาเครื่องละ ๒๗,๘๐๐ บาท จำนวน ๕ เครื่อง - จัดซื้อตามบัญชีราคามาตรฐาน ครุภัณฑ์ฉบับเดือนธันวาคม ๒๕๖๓ ของสำนักงบประมาณ	๑๓๙,๐๐๐	-	-	-	-	กองการแพทย์
๑๘๐	งานสาธารณสุข	ค่าครุภัณฑ์	ครุภัณฑ์สำนักงาน	สแกนเนอร์ สำหรับงานเก็บเอกสาร คุณลักษณะพื้นฐาน - สแกนชนิดป้อนกระดาษขนาด A๔อัตโนมัติได้ไม่น้อยกว่า ๓๐ แผ่น สามารถสแกนเอกสารได้ ๒ หน้า แบบอัตโนมัติ มีความละเอียดใน การสแกนสูงสุดไม่น้อยกว่า ๖๐๐x๖๐๐ dpi มีความเร็วในการ สแกนกระดาษขนาดA๔ ได้ไม่น้อย กว่า ๒๐ ppm สามารถสแกน เอกสารได้ไม่น้อยกว่ากระดาษA๔มี ช่องเชื่อมต่อแบบUSB๒.๐หรือดีกว่า	๑๓๖,๐๐๐	-	-	-	-	กองการแพทย์

ที่	แผนงาน	หมวด	ประเภท	เป้าหมาย (ผลผลิตของครุภัณฑ์)	งบประมาณ					หน่วยงาน รับผิดชอบหลัก
					๒๕๖๖ (บาท)	๒๕๖๗ (บาท)	๒๕๖๘ (บาท)	๒๕๖๙ (บาท)	๒๕๗๐ (บาท)	
				ราคาเครื่องละ ๑๗,๐๐๐ บาท จำนวน ๘ เครื่อง - จัดซื้อตามบัญชีราคามาตรฐาน ครุภัณฑ์ฉบับเดือนธันวาคม ๒๕๖๓ ของสำนักงบประมาณ						
๑๘๑	สาธารณสุข	ค่าครุภัณฑ์	ครุภัณฑ์สำนักงาน	โต๊ะทำงานแบบมีที่วางคีย์บอร์ด ขนาดกว้าง ไม่น้อยกว่า ๖๐ ซม. ยาวไม่น้อยกว่า ๑๒๐ ซม. สูงไม่น้อยกว่า ๗๕ ซม. ราคาตัวละ ๕,๙๖๐บาท จำนวน ๗ ตัว - จัดซื้อตามบัญชีราคามาตรฐาน ครุภัณฑ์ฉบับเดือนธันวาคม ๒๕๖๓ ของสำนักงบประมาณ	๔๑,๗๒๐	-	-	-	-	กองการแพทย์
๑๘๒	งานสาธารณสุข	ค่าครุภัณฑ์	ครุภัณฑ์สำนักงาน	ตู้สำหรับเก็บเอกสาร บานเลื่อน ๓ ชั้น โครงตู้ทำจากเหล็กแผ่นหนา บานเลื่อนกระจก ล็อคด้วยกุญแจ ขนาดตู้ไม่น้อยกว่า	๖๓,๐๐๐	-	-	-	-	กองการแพทย์

ที่	แผนงาน	หมวด	ประเภท	เป้าหมาย (ผลผลิตของครุภัณฑ์)	งบประมาณ					หน่วยงาน รับผิดชอบหลัก
					๒๕๖๖ (บาท)	๒๕๖๗ (บาท)	๒๕๖๘ (บาท)	๒๕๖๙ (บาท)	๒๕๗๐ (บาท)	
				๘๗.๗x๔๐.๘x๘๗.๗ ซม. จำนวน ๑๔ ตัว (งานให้คำปรึกษา) - จัดซื้อตามราคาท้องตลาด						
๑๘๓	สาธารณสุข	ค่าครุภัณฑ์	ครุภัณฑ์สำนักงาน	ตู้เหล็กเก็บแบบฟอร์ม แบบ ๑๕ ล็อก ขนาดไม่น้อยกว่า ๓๗x๔๕x๑๓๑ ซม. ราคาตัวละ ๔,๓๐๐ บาท จำนวน ๒ ตัว - จัดซื้อตามราคาท้องตลาด	๘,๖๐๐	-	-	-	-	กองการแพทย์
๑๘๔	สาธารณสุข	ค่าครุภัณฑ์	ครุภัณฑ์สำนักงาน	เครื่องทำลายเอกสาร แบบทำลายครั้งละ ๒๐ แผ่น จำนวน ๑ เครื่อง (งานคำปรึกษา) - จัดซื้อตามราคาท้องตลาด	๓๒,๐๐๐	-	-	-	-	กองการแพทย์
๑๘๕	สาธารณสุข	ค่าครุภัณฑ์	ครุภัณฑ์สำนักงาน	เครื่องปรับอากาศชนิด ติดผนังขนาด ๒๖,๐๐๐ บีทียู พร้อมติดตั้ง ราคาเครื่องละ ๓๖,๒๐๐ บาท จำนวน ๖ ตัว (งานให้คำปรึกษา) งาน ๓๐,๐๐๐ งานเวชระเบียน ศูนย์ฯ ผู้ป่วยใน) - จัดซื้อตามบัญชีราคามาตรฐาน ครุภัณฑ์ฉบับเดือนธันวาคม ๒๕๖๓ ของสำนักงบประมาณ	๒๑๗,๒๐๐	-	-	-	-	กองการแพทย์

ที่	แผนงาน	หมวด	ประเภท	เป้าหมาย (ผลผลิตของครุภัณฑ์)	งบประมาณ					หน่วยงาน รับผิดชอบหลัก
					๒๕๖๖ (บาท)	๒๕๖๗ (บาท)	๒๕๖๘ (บาท)	๒๕๖๙ (บาท)	๒๕๗๐ (บาท)	
๑๘๖	สาธารณสุข	ค่าครุภัณฑ์	ครุภัณฑ์สำนักงาน	เครื่องดูดฝุ่น ขนาด ๒๕ ลิตร จำนวน ๑ เครื่อง - จัดซื้อตามบัญชีราคามาตรฐาน ครุภัณฑ์ฉบับเดือนธันวาคม ๒๕๖๓ ของสำนักงบประมาณ	๑๔,๐๐๐	-	-	-	-	กองการแพทย์
๑๘๗	สาธารณสุข	ค่าครุภัณฑ์	ครุภัณฑ์สำนักงาน	เก้าอี้ทำงานแบบมีพนักพิง แบบหมุนได้ มีพนักพิง ขนาดสูงไม่น้อยกว่า ๔๐ ซม. จำนวน ๕ ตัว (งานเภสัชกรรม) - จัดซื้อตามราคาท้องตลาด	๑๕,๐๐๐	-	-	-	-	กองการแพทย์
๑๘๘	สาธารณสุข	ค่าครุภัณฑ์	ครุภัณฑ์สำนักงาน	ตู้ลิ้นชักเกอร์ ๙ ช่อง ขนาดกว้างไม่น้อยกว่า ๑๘๘ ซม. ลึกไม่น้อยกว่า ๔๕ ซม. สูงไม่น้อยกว่า ๑๘๓ ซม. ราคาต่อละ ๘,๐๐๐ บาท จำนวน ๑ ตู้ - จัดซื้อตามราคาท้องตลาด	๘,๐๐๐	-	-	-	-	กองการแพทย์
๑๘๙	สาธารณสุข	ค่าครุภัณฑ์	ครุภัณฑ์สำนักงาน	โต๊ะทำงานขนาดกว้าง ๑๒๐ ซม. ยาว ๖๐ ซม. สูง ๗๕ ซม. ราคาต่อละ ๘,๐๐๐ บาท จำนวน ๑๐ ตัว - จัดซื้อตามราคาท้องตลาด	๘๐,๐๐๐	-	-	-	-	กองการแพทย์

ที่	แผนงาน	หมวด	ประเภท	เป้าหมาย (ผลผลิตของครุภัณฑ์)	งบประมาณ					หน่วยงาน รับผิดชอบหลัก
					๒๕๖๖ (บาท)	๒๕๖๗ (บาท)	๒๕๖๘ (บาท)	๒๕๖๙ (บาท)	๒๕๗๐ (บาท)	
๑๙๐	สาธารณสุข	ค่าครุภัณฑ์	ครุภัณฑ์สำนักงาน	ตู้คี้ออส (smart hospital kios) จอไม่น้อยกว่า ๓๒ นิ้ว Printer thermal ราคาตู้ละ ๒๗๐,๐๐๐ บาท จำนวน จำนวน ๓ ชุด (งานเทคโนโลยีฯ) - จัดซื้อตามราคาท้องตลาด	๘๑๐,๐๐๐	-	-	-	-	กองการแพทย์
๑๙๑	สาธารณสุข	ค่าครุภัณฑ์	ครุภัณฑ์สำนักงาน	ระบบคิวหน้าห้องตรวจ (smart single queue) ราคาชุดละ ๒๐๐,๐๐๐ บาท จำนวน ๑ ชุด (งานเทคโนโลยี) - จัดซื้อตามราคาท้องตลาด	๒๐๐,๐๐๐	-	-	-	-	กองการแพทย์
๑๙๒	สาธารณสุข	ค่าครุภัณฑ์	ครุภัณฑ์สำนักงาน	เครื่องปรับอากาศชนิด ติดผนังขนาด ๒๖,๐๐๐ บีทียู พร้อมติดตั้ง จำนวน 1 เครื่อง (งาน 20,000 เพียง) - จัดซื้อตามบัญชีราคามาตรฐาน ครุภัณฑ์ฉบับเดือนธันวาคม ๒๕๖๓ ของสำนักงบประมาณ	๓๖,๒๐๐	-	-	-	-	กองการแพทย์
๑๙๓	สาธารณสุข	ค่าครุภัณฑ์	ครุภัณฑ์สำนักงาน	เก้าอี้ทำงานแบบมีพนักพิง แบบหมุนได้ มีพนักพิง ขนาดสูงไม่ ไม่น้อยกว่า ๔๐ ซม. จำนวน ๔ ตัว - จัดซื้อตามราคาท้องตลาด	๑๒,๐๐๐	-	-	-	-	กองการแพทย์

ที่	แผนงาน	หมวด	ประเภท	เป้าหมาย (ผลผลิตของครุภัณฑ์)	งบประมาณ					หน่วยงาน รับผิดชอบหลัก
					๒๕๖๖ (บาท)	๒๕๖๗ (บาท)	๒๕๖๘ (บาท)	๒๕๖๙ (บาท)	๒๕๗๐ (บาท)	
๑๙๔	งานสาธารณสุข	ค่าครุภัณฑ์	ครุภัณฑ์สำนักงาน	ตู้สำหรับเก็บเอกสาร บานเลื่อน ๓ ชั้น โครงตู้ทำจากเหล็กแผ่นหนา บานเลื่อนกระจก ล็อคด้วยกุญแจ ขนาดตู้ไม่น้อยกว่า ๘๗.๗x๔๐.๘x๘๗.๗ ซม. จำนวน ๔ ตัว - จัดซื้อตามราคาท้องตลาด	๑๘,๐๐๐	-	-	-	-	กองการแพทย์
๑๙๕	สาธารณสุข	ค่าครุภัณฑ์	ครุภัณฑ์สำนักงาน	โยกเยกปลาน้อยน่ารัก สำหรับจัดมุมพัฒนาการคลินิก ฉีดวัคซีนเด็ก ขนาดกว้าง ๒๕ ซม. ยาว ๗๐ ซม. สูง ๔๔ ซม. ราคาตัวละ ๒,๕๐๐ บาท จำนวน จำนวน ๑ ตัว - จัดซื้อตามราคาท้องตลาด	๒,๕๐๐	-	-	-	-	กองการแพทย์
๑๙๖	สาธารณสุข	ค่าครุภัณฑ์	ครุภัณฑ์สำนักงาน	ชุดนั่ง-ก้าวเดินทรงตัว สำหรับจัดมุมพัฒนาการคลินิก ฉีดวัคซีนเด็ก ขนาด ๓๒x๑๑๐x๓๕ ซม. ต่อ ๑ ชั้น ต่อ ๑ ชั้น (๑ชุดมี๔ชั้น) ราคาชุดละ ๑๙,๕๐๐ บาท จำนวน ๑ ตัว - จัดซื้อตามราคาท้องตลาด	๑๙,๕๐๐	-	-	-	-	กองการแพทย์

ที่	แผนงาน	หมวด	ประเภท	เป้าหมาย (ผลผลิตของครุภัณฑ์)	งบประมาณ					หน่วยงาน รับผิดชอบหลัก
					๒๕๖๖ (บาท)	๒๕๖๗ (บาท)	๒๕๖๘ (บาท)	๒๕๖๙ (บาท)	๒๕๗๐ (บาท)	
๑๙๗	สาธารณสุข	ค่าครุภัณฑ์	ครุภัณฑ์สำนักงาน	ถ้ำลอดอะไรเอ๋ย สำหรับจัดมุมพัฒนาการคลินิก ฉีดวัคซีนเด็ก ขนาด ๙๔x๑๗๐x๑๑๐ ซม. ราคาชุดละ ๑๖,๕๐๐ บาท จำนวน ๑ ชุด - จัดซื้อตามราคาท้องตลาด สำหรับจัดมุมพัฒนาการคลินิก ฉีดวัคซีนเด็ก ขนาดกว้าง ๒๘ ซม. ยาว ๔๐ ซม. สูง ๘๐ ซม. (สีแดง๑ตู้ , สีฟ้า๑ตู้ , สีเขียว๑ตู้) ราคาตู้ละ ๑,๑๐๐ บาท จำนวน ๓ ตู้ - จัดซื้อตามราคาท้องตลาด	๑๖,๕๐๐	-	-	-	-	กองการแพทย์
๑๙๘	สาธารณสุข	ค่าครุภัณฑ์	ครุภัณฑ์สำนักงาน	ชั้นวางหนังสือไม้ สำหรับจัดมุมพัฒนาการคลินิก ฉีดวัคซีนเด็ก ขนาด ๒๘x๘๘x๘๘ ซม. ราคาชุดละ ๓,๕๐๐ บาท จำนวน ๑ ชุด - จัดซื้อตามราคาท้องตลาด	๓,๕๐๐	-	-	-	-	กองการแพทย์

ที่	แผนงาน	หมวด	ประเภท	เป้าหมาย (ผลผลิตของครุภัณฑ์)	งบประมาณ					หน่วยงาน รับผิดชอบหลัก
					๒๕๖๖ (บาท)	๒๕๖๗ (บาท)	๒๕๖๘ (บาท)	๒๕๖๙ (บาท)	๒๕๗๐ (บาท)	
๑๙๙	งานสาธารณสุข	ค่าครุภัณฑ์	ครุภัณฑ์สำนักงาน	เครื่องปรับอากาศ แบบแยกส่วน ชนิดตั้งพื้นหรือชนิดแขวน (มีระบบฟอกอากาศ) -ขนาด ๑๕,๐๐๐ปียูราคาเครื่องละ ๒๖,๐๐๐ บาท จำนวน ๒ เครื่อง - จัดซื้อตามราคาท้องตลาด	๕๒,๐๐๐	-	-	-	-	กองการแพทย์
๒๐๐	สาธารณสุข	ค่าครุภัณฑ์	ครุภัณฑ์สำนักงาน	เครื่องตรวจคลื่นหัวใจไฟฟ้า พร้อมระบบประมวลผลสามารถ จัดเก็บภาพในระบบเครือข่าย ราคาเครื่องละ ๒๕๐,๐๐๐ บาท จำนวน ๑ เครื่อง - จัดซื้อตามราคาท้องตลาด	๒๕๐,๐๐๐	-	-	-	-	กองการแพทย์
๒๐๑	สาธารณสุข	ค่าครุภัณฑ์	ครุภัณฑ์สำนักงาน	เครื่องนวดหัวใจแบบอัตโนมัติ ราคาเครื่องละ ๑,๐๐๐,๐๐๐ บาท จำนวน ๑ เครื่อง - จัดซื้อตามราคาท้องตลาด	๑,๐๐๐,๐๐๐	-	-	-	-	กองการแพทย์
๒๐๒	สาธารณสุข	ค่าครุภัณฑ์	ครุภัณฑ์สำนักงาน	เครื่องเฝ้าระวังสัญญาณไฟฟ้า หัวใจและสัญญาณความดันโลหิต แบบภายนอกและเปอร์เซ็นความ อิ่มตัวของออกซิเจนในเลือด ราคาเครื่องละ ๒๙๙,๐๐๐ บาท	๒๙๙,๐๐๐	-	-	-	-	กองการแพทย์

ที่	แผนงาน	หมวด	ประเภท	เป้าหมาย (ผลผลิตของครุภัณฑ์)	งบประมาณ					หน่วยงาน รับผิดชอบหลัก
					๒๕๖๖ (บาท)	๒๕๖๗ (บาท)	๒๕๖๘ (บาท)	๒๕๖๙ (บาท)	๒๕๗๐ (บาท)	
				จำนวน ๑ เครื่อง - จัดซื้อตามราคาท้องตลาด						
๒๐๓	สาธารณสุข	ค่าครุภัณฑ์	ครุภัณฑ์สำนักงาน	โต๊ะวางเครื่องมือผ่าตัด สำหรับวางเครื่องมือผ่าตัด แบบเมโย ขนาด ๓๓x๔๘ ซม. ปรับสูงต่ำได้ ๘๐-๑๒๐ ซม. ทำด้วยสแตนเลส มีล้อ ขนาด เส้นผ่าศูนย์กลาง ๒ นิ้ว ราคาชุดละ ๔,๓๐๐ บาท จำนวน ๖ ชุด - จัดซื้อตามราคาท้องตลาด	๒๕,๘๐๐	-	-	-	-	กองการแพทย์
๒๐๔	สาธารณสุข	ค่าครุภัณฑ์	ครุภัณฑ์สำนักงาน	เครื่องควบคุมการให้ สารละลายทางหลอดเลือดดำ (Fufesion Pemp) ราคาชุดละ ๑๒๐,๐๐๐ บาท จำนวน ๒ ชุด - จัดซื้อตามราคาท้องตลาด	๑๒๐,๐๐๐	-	-	-	-	กองการแพทย์
๒๐๕	สาธารณสุข	ค่าครุภัณฑ์	ครุภัณฑ์สำนักงาน	ตู้เก็บเอกสาร ชนิดไม้ ๑ ตู้ ขนาด ๑๒๐x๔๒x๑๘๕ เซนติเมตร ทำด้วยไม้เนื้อแข็งเคลือบเงา ขนาด ๔ ชั้น ราคาตู้ละ ๙,๘๐๐ บาท จำนวน ๑ ตู้ - จัดซื้อตามราคาท้องตลาด	๙,๘๐๐	-	-	-	-	กองการแพทย์

ที่	แผนงาน	หมวด	ประเภท	เป้าหมาย (ผลผลิตของครุภัณฑ์)	งบประมาณ					หน่วยงาน รับผิดชอบหลัก
					๒๕๖๖ (บาท)	๒๕๖๗ (บาท)	๒๕๖๘ (บาท)	๒๕๖๙ (บาท)	๒๕๗๐ (บาท)	
๒๐๖	สาธารณสุข	ค่าครุภัณฑ์	ครุภัณฑ์สำนักงาน	เก้าอี้สำหรับเจาะเลือด ความกว้างไม่น้อยกว่า ๔๕ ซม. แบบมีพนักพิง ราคาตัวละ ๓,๕๐๐ บาท จำนวน ๒ ตัว - จัดซื้อตามราคาท้องตลาด	๗,๐๐๐	-	-	-	-	กองการแพทย์
๒๐๗	งานสาธารณสุข	ค่าครุภัณฑ์	ครุภัณฑ์สำนักงาน	พัดลมดูดอากาศ แบบติดผนัง ขนาด ๒๔ นิ้ว พร้อมติดตั้ง ราคาเครื่องละ ๖,๕๐๐ บาท จำนวน ๔ เครื่อง - จัดซื้อตามราคาท้องตลาด	๓๙,๐๐๐	-	-	-	-	กองการแพทย์
๒๐๘	สาธารณสุข	ค่าครุภัณฑ์	ครุภัณฑ์คอมพิวเตอร์	เครื่องคอมพิวเตอร์ สำหรับงานประมวลผล แบบที่ ๒ จอแสดงผลขนาดไม่น้อยกว่า ๑๙ นิ้ว มีหน่วยประมวลผลกลางไม่น้อยกว่า ๖ แกนหลัก หน่วยความจำหลัก ไม่น้อยกว่า ๘ GB ราคาเครื่องละ ๓๐,๐๐๐ บาท จำนวน ๓ เครื่อง - จัดซื้อตามเกณฑ์ราคากลาง ฯ ฉบับเดือนพฤษภาคม ๒๕๖๓ ของ กระทรวงดิจิทัลเพื่อเศรษฐกิจและสังคม	๙๐,๐๐๐	-	-	-	-	กองการแพทย์

ที่	แผนงาน	หมวด	ประเภท	เป้าหมาย (ผลผลิตของครุภัณฑ์)	งบประมาณ					หน่วยงาน รับผิดชอบหลัก
					๒๕๖๖ (บาท)	๒๕๖๗ (บาท)	๒๕๖๘ (บาท)	๒๕๖๙ (บาท)	๒๕๗๐ (บาท)	
๒๐๙	สาธารณสุข	ค่าครุภัณฑ์	ครุภัณฑ์คอมพิวเตอร์	เครื่องพิมพ์ชนิดเลเซอร์ หรือ LED ขาวดำ (๑๘ หน้า / นาที) ราคาเครื่องละ ๒,๖๐๐ บาท จำนวน ๑๘ เครื่อง (ศูนย์บริการสาธารณสุขฯ ๕ เครื่อง) งานโรงพยาบาล ๑๐ เครื่อง - จัดซื้อตามเกณฑ์ราคากลาง ฯ ฉบับเดือนพฤษภาคม ๒๕๖๓ ของ กระทรวงดิจิทัลเพื่อเศรษฐกิจ และสังคม	๔๖,๘๐๐	-	-	-	-	กองการแพทย์
๒๑๐	สาธารณสุข	ค่าครุภัณฑ์	ครุภัณฑ์คอมพิวเตอร์	เครื่องคอมพิวเตอร์ โน้ตบุ๊ก ราคาเครื่องละ ๒๐,๐๐๐ บาท จำนวน ๕ เครื่อง - จัดซื้อตามเกณฑ์ราคากลาง ฯ ฉบับเดือนพฤษภาคม ๒๕๖๓ ของ กระทรวงดิจิทัลเพื่อเศรษฐกิจ และสังคม	๑๐๐,๐๐๐.๐๐	-	-	-	-	กองการแพทย์
๒๑๑	สาธารณสุข	ค่าครุภัณฑ์	ครุภัณฑ์คอมพิวเตอร์	เครื่องพิมพ์ Multifunction แบบฉีดหมึกพร้อมติดตั้งถัง หมึกพิมพ์ ราคาเครื่องละ ๗,๕๐๐ บาท จำนวน ๔ เครื่อง (งานเทคโนโลยีฯ-งานโรงพยาบาล ๓ เครื่อง)	๓๐,๐๐๐	-	-	-	-	กองการแพทย์

ที่	แผนงาน	หมวด	ประเภท	เป้าหมาย (ผลผลิตของครุภัณฑ์)	งบประมาณ					หน่วยงาน รับผิดชอบหลัก
					๒๕๖๖ (บาท)	๒๕๖๗ (บาท)	๒๕๖๘ (บาท)	๒๕๖๙ (บาท)	๒๕๗๐ (บาท)	
				- จัดซื้อตามเกณฑ์ราคากลาง ฯ ฉบับเดือนพฤษภาคม ๒๕๖๓ ของ กระทรวงดิจิทัลเพื่อเศรษฐกิจ และสังคม						
๒๑๒	สาธารณสุข	ค่าครุภัณฑ์	ครุภัณฑ์คอมพิวเตอร์	เครื่องสำรองไฟฟ้า ขนาด ๑ kVA มีกำลังไฟฟ้านอกไม่น้อยกว่า ๑,๐๐๐VA (๔๘๐ Watts) ราคาเครื่องละ ๕,๘๐๐ บาท จำนวน ๑ เครื่อง (งานทันตกรรม) - จัดซื้อตามเกณฑ์ราคากลาง ฯ ฉบับเดือนพฤษภาคม ๒๕๖๓ ของ กระทรวงดิจิทัลเพื่อเศรษฐกิจและสังคม	๕,๘๐๐	-	-	-	-	กองการแพทย์
๒๑๓	สาธารณสุข	ค่าครุภัณฑ์	ครุภัณฑ์ไฟฟ้าและวิทยุ	พัดลมตั้งพื้นแบบเย็น ขนาด ๑๖ นิ้ว ราคาตัวละ ๒,๖๐๐ บาท จำนวน ๒๐ ตัว (งานโรงพยาบาล) - จัดซื้อตามราคาท้องตลาด	๕๒,๐๐๐	-	-	-	-	กองการแพทย์
๒๑๔	สาธารณสุข	ค่าครุภัณฑ์	ครุภัณฑ์ไฟฟ้าและวิทยุ	ตู้ลำโพงเนกประสงค์ ขนาด ๑๕ นิ้ว จำนวน ๑ ใบ พร้อมไมค์ลอยคู่ ๑ ชุด ขาตั้งลำโพง ๒ อัน สายสัญญาณ ๒ ชุด ราคารวม ๒๖,๗๕๐ บาท จำนวน ๒ ชุด - จัดซื้อตามราคาท้องตลาด	๕๓,๕๐๐	-	-	-	-	กองการแพทย์

ที่	แผนงาน	หมวด	ประเภท	เป้าหมาย (ผลผลิตของครุภัณฑ์)	งบประมาณ					หน่วยงาน รับผิดชอบหลัก
					๒๕๖๖ (บาท)	๒๕๖๗ (บาท)	๒๕๖๘ (บาท)	๒๕๖๙ (บาท)	๒๕๗๐ (บาท)	
๒๑๕	สาธารณสุข	ค่าครุภัณฑ์	ครุภัณฑ์ไฟฟ้าและวิทยุ	พัดลมโคจร ขนาด ๑๘ นิ้ว ราคาตัวละ ๓,๐๐๐ จำนวน ๑๐ ตัว (งานโรงพยาบาล - ๕ ศูนย์บริการ) - จัดซื้อตามราคาท้องตลาด	๓๐,๐๐๐	-	-	-	-	กองการแพทย์
๒๑๖	สาธารณสุข	ค่าครุภัณฑ์	ครุภัณฑ์งานบ้านงานครัว	ตู้เย็นแช่ยาและวัคซีน ราคาตู้ละ ๒๖,๐๐๐ บาท จำนวน จำนวน ๑ ตู้ (งานเภสัชกรรม) - จัดซื้อตามราคาท้องตลาด	๑๕๐,๐๐๐	-	-	-	-	กองการแพทย์
๒๑๗	สาธารณสุข	ค่าครุภัณฑ์	ครุภัณฑ์งานบ้านงานครัว	ตู้เย็น ๒ ประตูขนาดไม่น้อยกว่า ๗ คิวปีคฟุต จำนวน ๒ ตู้ สำหรับคลินิก (ARI) ราคา ตู้ละ ๘,๕๐๐ บาท - จัดซื้อตามบัญชีราคามาตรฐาน ครุภัณฑ์ฉบับเดือนธันวาคม ๒๕๖๓ ของสำนักงบประมาณ	๑๗,๐๐๐	-	-	-	-	กองการแพทย์
๒๑๘	สาธารณสุข	ค่าครุภัณฑ์	ครุภัณฑ์การแพทย์	เครื่องวัดความดันอัตโนมัติชนิด ตั้งโต๊ะ (BP-๐๖) ราคาเครื่องละ ๒๕,๐๐๐ บาท จำนวน ๔ เครื่อง (งานผู้ป่วยนอก) ตามบัญชีสำนักปลัดกระทรวง สาธารณสุข (BP-๐๖)	๑๐๐,๐๐๐	-	-	-	-	กองการแพทย์

ที่	แผนงาน	หมวด	ประเภท	เป้าหมาย (ผลผลิตของครุภัณฑ์)	งบประมาณ					หน่วยงาน รับผิดชอบหลัก
					๒๕๖๖ (บาท)	๒๕๖๗ (บาท)	๒๕๖๘ (บาท)	๒๕๖๙ (บาท)	๒๕๗๐ (บาท)	
๒๑๙	สาธารณสุข	ค่าครุภัณฑ์	ครุภัณฑ์การแพทย์	เครื่องวัดเปอร์เซ็นต์ ความอิ่มตัวของออกซิเจน ในกระแสเลือด ชนิดพกพา เคลื่อนที่ แสดงค่าออกซิเจน ในเลือด และชีพจร ระบบ ดิจิทัล ราคาเครื่องละ ๕๐,๐๐๐ บาท จำนวน ๓ เครื่อง (งานผู้ป่วยนอก/คัดกรอง/ARI) - จัดซื้อตามราคาท้องตลาด	๑๕๐,๐๐๐	-	-	-	-	กองการแพทย์
๒๒๐	สาธารณสุข	ค่าครุภัณฑ์	ครุภัณฑ์การแพทย์	เครื่องวัดความดันโลหิตอัตโนมัติ แบบสอดแขน มีช่องสำหรับสอดแขนเพื่อทำการ วัดโดยไม่ต้องพันผ้ารัดแขน ราคาเครื่องละ ๗๐,๐๐๐ บาท จำนวน ๑ เครื่อง ใช้สำหรับคลินิก ARI ตามบัญชีสำนักปลัดกระทรวง สาธารณสุข (BP-๐๒)	๗๐,๐๐๐	-	-	-	-	กองการแพทย์
๒๒๑	สาธารณสุข	ค่าครุภัณฑ์	ครุภัณฑ์การแพทย์	ที่วัดความยาวเด็กพร้อม เบาะรองนอน ราคาชุดละ ๓,๐๐๐ บาท จำนวน ๗ ชุด - จัดซื้อตามราคาท้องตลาด	๒๑,๐๐๐	-	-	-	-	กองการแพทย์

ที่	แผนงาน	หมวด	ประเภท	เป้าหมาย (ผลผลิตของครุภัณฑ์)	งบประมาณ					หน่วยงาน รับผิดชอบหลัก
					๒๕๖๖ (บาท)	๒๕๖๗ (บาท)	๒๕๖๘ (บาท)	๒๕๖๙ (บาท)	๒๕๗๐ (บาท)	
๒๒๒	สาธารณสุข	ค่าครุภัณฑ์	ครุภัณฑ์การแพทย์	เครื่องวัดความอิ่มตัวของออกซิเจน ชนิดพกพา (Pulse Oximeter) สำหรับบริการปฐมภูมิ ราคาเครื่องละ ๒๐,๐๐๐ บาท (จำนวน ๓ เครื่อง) - จัดซื้อตามราคาท้องตลาด	๖๐,๐๐๐	-	-	-	-	กองการแพทย์
๒๒๓	สาธารณสุข	ค่าครุภัณฑ์	ครุภัณฑ์การแพทย์	เครื่องชั่งน้ำหนักแบบดิจิตอลพร้อม ที่วัดส่วนสูง ราคาเครื่องละ ๒๐,๐๐๐ บาท จำนวน ๒ เครื่อง - จัดซื้อตามราคาท้องตลาด	๔๐,๐๐๐	-	-	-	-	กองการแพทย์
๒๒๔	สาธารณสุข	ค่าครุภัณฑ์	ครุภัณฑ์การแพทย์	ชุดช่วยหายใจชนิดใช้มือบีบ (Ambu bag) ราคาชุดละ ๖,๐๐๐ บาท จำนวน ๖ ชุด - จัดซื้อตามราคาท้องตลาด	๓๖,๐๐๐	-	-	-	-	กองการแพทย์
๒๒๕	สาธารณสุข	ค่าครุภัณฑ์	ครุภัณฑ์ ทางวิทยาศาสตร์	หุ่นจำลองฝึกปฏิบัติการช่วยชีวิต ขั้นพื้นฐานขนาดครึ่งตัว ราคา ชุดละ ๕๐,๐๐๐ บาท จำนวน ๒ ชุด - จัดซื้อตามราคาท้องตลาด	๑๐๐,๐๐๐	-	-	-	-	กองการแพทย์

ที่	แผนงาน	หมวด	ประเภท	เป้าหมาย (ผลผลิตของครุภัณฑ์)	งบประมาณ					หน่วยงาน รับผิดชอบหลัก
					๒๕๖๖ (บาท)	๒๕๖๗ (บาท)	๒๕๖๘ (บาท)	๒๕๖๙ (บาท)	๒๕๗๐ (บาท)	
๒๒๖	สาธารณสุข	ค่าครุภัณฑ์	ครุภัณฑ์การแพทย์	เครื่องปั๊มหาปริมาณเม็ดเลือดแดง เครื่องปั๊มหาปริมาณเม็ดเลือดแดง ราคาชุดละ ๘๕,๐๐๐บาท จำนวน ๑ ชุด - จัดซื้อตามราคาท้องตลาด	๓๖,๐๐๐	-	-	-	-	กองการแพทย์
๒๒๗	สาธารณสุข	ค่าครุภัณฑ์	ครุภัณฑ์การแพทย์	เครื่องควบคุมการให้สารละลายทาง หลอดเลือดดำ(infusion pump) ราคาเครื่องละ ๖๐,๐๐๐ บาท จำนวน ๔ เครื่อง - จัดซื้อตามราคาท้องตลาด	๒๔๐,๐๐๐	-	-	-	-	กองการแพทย์
๒๒๘	สาธารณสุข	ค่าครุภัณฑ์	ครุภัณฑ์การแพทย์	เครื่องซั่งน้ำหนัก แบบดิจิตอล วัสดุทำจาก กระจกนิรภัย ขนาด ๓๐x๓๒x๔ ซม. ราคาเครื่องละ ๑๕๐๐ บาท จำนวน ๓ เครื่อง - จัดซื้อตามราคาท้องตลาด	๔,๕๐๐	-	-	-	-	กองการแพทย์
๒๒๙	สาธารณสุข	ค่าครุภัณฑ์	ครุภัณฑ์การแพทย์	เครื่องวัดความดันโลหิตแบบ ตั้งโต๊ะ ราคาเครื่องละ ๒๕,๐๐๐ บาท จำนวน ๖ เครื่อง - จัดซื้อตามราคาท้องตลาด	๑๕๐,๐๐๐	-	-	-	-	กองการแพทย์

ที่	แผนงาน	หมวด	ประเภท	เป้าหมาย (ผลผลิตของครุภัณฑ์)	งบประมาณ					หน่วยงาน รับผิดชอบหลัก
					๒๕๖๖ (บาท)	๒๕๖๗ (บาท)	๒๕๖๘ (บาท)	๒๕๖๙ (บาท)	๒๕๗๐ (บาท)	
๒๓๐	สาธารณสุข	ค่าครุภัณฑ์	ครุภัณฑ์การแพทย์	เครื่องวัดความดันโลหิตแบบ ดิจิตอล ราคาเครื่องละ ๔,๕๐๐ บาท จำนวน ๒ เครื่อง - จัดซื้อตามราคาท้องตลาด	๙,๐๐๐	-	-	-	-	กองการแพทย์
๒๓๑	สาธารณสุข	ค่าครุภัณฑ์	ครุภัณฑ์การแพทย์	เครื่องวัดความดันโลหิตแบบ บีบด้วยมือ แสดงค่า Systolic Diastolic ด้วยการใช้หูฟัง ราคาเครื่องละ ๖,๕๐๐ บาท จำนวน ๓ เครื่อง - จัดซื้อตามราคาท้องตลาด	๑๙,๕๐๐	-	-	-	-	กองการแพทย์
๒๓๒	สาธารณสุข	ค่าครุภัณฑ์	ครุภัณฑ์การแพทย์	รถเข็นแบบ ๒ ชั้น ขนาด ๔๕x๘๕x๘๐ ซม. ไม่มีขอบ คันโครงทำด้วย สแตนเลสกลม ขารถเข็นใส่ ลูกล้อ ราคาคันละ ๑๐,๐๐๐ บาท จำนวน ๒ คัน - จัดซื้อตามราคาท้องตลาด	๒๐,๐๐๐	-	-	-	-	กองการแพทย์

ที่	แผนงาน	หมวด	ประเภท	เป้าหมาย (ผลผลิตของครุภัณฑ์)	งบประมาณ					หน่วยงาน รับผิดชอบหลัก
					๒๕๖๖ (บาท)	๒๕๖๗ (บาท)	๒๕๖๘ (บาท)	๒๕๖๙ (บาท)	๒๕๗๐ (บาท)	
๒๓๓	สาธารณสุข	ค่าครุภัณฑ์	ครุภัณฑ์การแพทย์	เครื่องวัดเปอร์เซ็นต์ ความอิ่มตัวของออกซิเจน ในกระแสเลือด ชนิดพกพาเคลื่อนที่ แสดงค่าออกซิเจนในเลือด และชีพจร ระบบดิจิทัลราคาเครื่องละ ๒๕,๐๐๐ บาท จำนวน ๒ เครื่อง - จัดซื้อตามราคาท้องตลาด	๕๐,๐๐๐	-	-	-	-	กองการแพทย์
๒๓๔	สาธารณสุข	ค่าครุภัณฑ์	ครุภัณฑ์การแพทย์	เครื่องชั่งน้ำหนักมีที่วัดส่วนสูง ชนิดไฟฟ้า แบบแสดงตัวเลข หน้าจอ LCD ๒๕.๔ mm. กำลังเครื่อง ๒๐๐ Kg. ราคาเครื่องละ ๒๙,๐๐๐ บาท จำนวน ๑ เครื่อง - จัดซื้อตามราคาท้องตลาด	๒๙,๐๐๐	-	-	-	-	กองการแพทย์
๒๓๕	สาธารณสุข	ค่าครุภัณฑ์	ครุภัณฑ์การแพทย์	เครื่องวัดความดันโลหิตอัตโนมัติ แบบสอดแขน มีช่องสำหรับสอดแขนเพื่อทำการ วัดโดยไม่ต้องพันผ้ารัดแขน ราคาเครื่องละ ๗๐,๐๐๐ บาท จำนวน ๑ เครื่อง - จัดซื้อตามราคาท้องตลาด	๗๐,๐๐๐	-	-	-	-	กองการแพทย์

ที่	แผนงาน	หมวด	ประเภท	เป้าหมาย (ผลผลิตของครุภัณฑ์)	งบประมาณ					หน่วยงาน รับผิดชอบหลัก
					๒๕๖๖ (บาท)	๒๕๖๗ (บาท)	๒๕๖๘ (บาท)	๒๕๖๙ (บาท)	๒๕๗๐ (บาท)	
๒๓๖	สาธารณสุข	ค่าครุภัณฑ์	ครุภัณฑ์การแพทย์	เครื่องวัดอุณหภูมิและความชื้น ราคาเครื่องละ ๔,๘๐๐ บาท จำนวน ๑๐ เครื่อง - จัดซื้อตามราคาท้องตลาด	๔๘,๐๐๐	-	-	-	-	กองการแพทย์
๒๓๗	สาธารณสุข	ค่าครุภัณฑ์	ครุภัณฑ์การแพทย์	เครื่องอ่านอุณหภูมิชนิดตัว เลข สามารถวัดอุณหภูมิได้ ตั้งแต่-๑๐-๗๐ องศาเซลเซียส มีฟังก์ชันรองรับการเชื่อมต่อ ระบบคอมพิวเตอร์จำนวน ราคาตัวละ ๕,๐๐๐ บาท ๔ ตัว - จัดซื้อตามราคาท้องตลาด	๒๐,๐๐๐	-	-	-	-	กองการแพทย์
๒๓๘	สาธารณสุข	ค่าครุภัณฑ์	ครุภัณฑ์การแพทย์	ปิเปตอัตโนมัติ(Auto pipette) สำหรับดูดสารละลายขนาด๕๐ ไมโครลิตร มีปุ่มปลดtip ราคาชุดละ ๘,๒๐๐ บาท จำนวน ๑ ชุด - จัดซื้อตามราคาท้องตลาด	๘,๒๐๐	-	-	-	-	กองการแพทย์
๒๓๙	สาธารณสุข	ค่าครุภัณฑ์	ครุภัณฑ์การแพทย์	เครื่องปั่นหาปริมาณเม็ดเลือดแดงอัดแน่น (Hematocrit Centrifuge) ฝาเครื่องและห้องปั่นผลิตจาก โลหะมีงานปั่นบรรจุหลอด Hematocrit ได้ ๒๔ หลอด มีความเร็วรอบ สูงสุด๑๓,๐๐๐ รอบต่อนาที ราคาเครื่องละ ๘๕,๐๐๐ บาท	๒๕๕,๐๐๐	-	-	-	-	กองการแพทย์

ที่	แผนงาน	หมวด	ประเภท	เป้าหมาย (ผลผลิตของครุภัณฑ์)	งบประมาณ					หน่วยงาน รับผิดชอบหลัก
					๒๕๖๖ (บาท)	๒๕๖๗ (บาท)	๒๕๖๘ (บาท)	๒๕๖๙ (บาท)	๒๕๗๐ (บาท)	
				จำนวน ๓ เครื่อง - จัดซื้อตามราคาท้องตลาด						
๒๔๐	สาธารณสุข	ค่าครุภัณฑ์	ครุภัณฑ์การแพทย์	ปิเปตอัตโนมัติ (Automatic pipette) สำหรับ ดูดสารละลายขนาด๒-๒๐ ไมโครลิตร มีปุ่มควบคุมการดูด ปล่อยสารแยกออกจากปุ่มปลด tip ราคาเครื่องละ ๑๐,๙๐๒๐ บาท จำนวน ๑ ชุด - จัดซื้อตามราคาท้องตลาด	๑๐,๙๐๐	-	-	-	-	กองการแพทย์
๒๔๑	สาธารณสุข	ค่าครุภัณฑ์	ครุภัณฑ์การแพทย์	หูฟังแพทย์ STETHOSCOPE สำหรับผู้ใหญ่ จำนวน ๕ ชุด ราคาเครื่องละ ๔,๕๐๐ บาท - จัดซื้อตามราคาท้องตลาด	๒๒,๕๐๐	-	-	-	-	กองการแพทย์
๒๔๒	สาธารณสุข	ค่าครุภัณฑ์	ครุภัณฑ์การแพทย์	เครื่องวัดความดันโลหิตแบบอัตโนมัติ ราคาเครื่องละ ๑๐,๐๐๐ บาท จำนวน ๑๐ เครื่อง - จัดซื้อตามราคาท้องตลาด	๖๐,๐๐๐	-	-	-	-	กองการแพทย์

ที่	แผนงาน	หมวด	ประเภท	เป้าหมาย (ผลผลิตของครุภัณฑ์)	งบประมาณ					หน่วยงาน รับผิดชอบหลัก
					๒๕๖๖ (บาท)	๒๕๖๗ (บาท)	๒๕๖๘ (บาท)	๒๕๖๙ (บาท)	๒๕๗๐ (บาท)	
๒๔๓	สาธารณสุข	ค่าครุภัณฑ์	ครุภัณฑ์การแพทย์	เครื่องวัดเปอร์เซ็นต์ ความอิ่มตัวของออกซิเจน ในกระแสเลือด ชนิดพกพาเคลื่อนที่ แสดงค่าออกซิเจนในเลือด ราคาเครื่องละ ๕๐,๐๐๐ บาท จำนวน ๑ เครื่อง - จัดซื้อตามราคาท้องตลาด	๕๐,๐๐๐	-	-	-	-	กองการแพทย์
๒๔๔	สาธารณสุข	ค่าครุภัณฑ์	ครุภัณฑ์การแพทย์	หูฟังสำหรับตรวจหัวใจ (Cardiology Stethoscope) หูฟังใช้ฟังเสียงหัวใจเพื่อวินิจฉัย สุขภาพเบื้องต้น มีความไวต่อ การรับฟังเสียง สัมผัสได้ แนบเนียน หัวฟังทำจากโลหะ ไร้สนิม ปรับได้ ๒ ด้าน ก้านหูฟังทำจากวัสดุแข็งแรง ทนทาน และน้ำหนักเบา ความยาวไม่ต่ำกว่า ๒๕ นิ้ว ราคาชุดละ ๑๒,๕๐๐ บาท จำนวน จำนวน ๖ ชุด (งานส่งเสริมสุขภาพ และงานศูนย์บริการ - จัดซื้อตามราคาท้องตลาด	๗๕,๐๐๐	-	-	-	-	กองการแพทย์

ที่	แผนงาน	หมวด	ประเภท	เป้าหมาย (ผลผลิตของครุภัณฑ์)	งบประมาณ					หน่วยงาน รับผิดชอบหลัก
					๒๕๖๖ (บาท)	๒๕๖๗ (บาท)	๒๕๖๘ (บาท)	๒๕๖๙ (บาท)	๒๕๗๐ (บาท)	
๒๔๕	สาธารณสุข	ค่าครุภัณฑ์	ครุภัณฑ์การแพทย์	เครื่องบันทึกการบีบตัวของ มดลูกและติดตามการเต้นของ หัวใจทารกแฝดในครรภ์ ราคาเครื่องละ ๒๕๐,๐๐๐ บาท จำนวน ๑ เครื่อง (งานส่งเสริมสุขภาพ) - จัดซื้อตามราคาท้องตลาด	๒๕๐,๐๐๐	-	-	-	-	กองการแพทย์
๒๔๖	สาธารณสุข	ค่าครุภัณฑ์	ครุภัณฑ์การแพทย์	เก้าอี้ขนาดเท้า ขนาดที่นั่งไม่น้อยกว่า กว้าง ๕๐ cm ลึก ๔๘ cm สูง ๑๑๐ cm ราคาตัวละ ๑๐,๐๐๐ บาท จำนวน ๒ ตัว - จัดซื้อตามราคาท้องตลาด	๒๐,๐๐๐	-	-	-	-	กองการแพทย์
๒๔๗	งานสาธารณสุข	ค่าครุภัณฑ์	ครุภัณฑ์การแพทย์	เครื่องชั่งน้ำหนักแบบดิจิตอล พร้อมที่วัดส่วนสูง ราคา ๒๐,๐๐๐ บาท จำนวน ๑ เครื่อง - จัดซื้อตามราคาท้องตลาด	๒๐,๐๐๐	-	-	-	-	กองการแพทย์

ที่	แผนงาน	หมวด	ประเภท	เป้าหมาย (ผลผลิตของครุภัณฑ์)	งบประมาณ					หน่วยงาน รับผิดชอบหลัก
					๒๕๖๖ (บาท)	๒๕๖๗ (บาท)	๒๕๖๘ (บาท)	๒๕๖๙ (บาท)	๒๕๗๐ (บาท)	
๒๔๘	งานสาธารณสุข	ค่าครุภัณฑ์	ครุภัณฑ์การแพทย์	เครื่องชุดหินปูนไฟฟ้า ระบบ Electromagnetic ความถี่ในการสั่นไม่น้อยกว่า ๒๕,๐๐๐ รอบ/วินาที ราคาเครื่องละ ๓๐,๐๐๐ บาท จำนวน ๒ เครื่อง - จัดซื้อตามราคาท้องตลาด	๓๐,๐๐๐	๓๐,๐๐๐	-	-	-	กองการแพทย์
๒๔๙	งานสาธารณสุข	ค่าครุภัณฑ์	ครุภัณฑ์การแพทย์	เครื่องกระตุกไฟฟ้าหัวใจชนิด อัตโนมัติ (AED) พร้อมตู้ตั้งพื้น จอแสดงผลและระบบสัญญาณ เตือน ราคาเครื่องละ ๙๕,๐๐๐ บาท จำนวน ๗ เครื่อง บัญชีรายการครุภัณฑ์ สำนักงาน ปลัดกระทรวงสาธารณสุข	๖๖๕,๐๐๐	-	-	-	-	กองการแพทย์
๒๕๐	สาธารณสุข	ครุภัณฑ์	ครุภัณฑ์สำนักงาน	เก้าอี้สำนักงานขนาดไม่น้อยกว่า ๕๗x๕๙x๘๘ ซม. บุนวม มีล้อ ๔ แฉกสามารถปรับระดับสูง ต่ำได้ ด้วยระบบไฮดรอลิก ราคาตัวละ ๓,๐๐๐ จำนวน ๕๐ ตัว - จัดซื้อตามราคาท้องตลาด	๑๕๐,๐๐๐	-	-	-	-	กองการแพทย์

ที่	แผนงาน	หมวด	ประเภท	เป้าหมาย (ผลผลิตของครุภัณฑ์)	งบประมาณ					หน่วยงาน รับผิดชอบหลัก
					๒๕๖๖ (บาท)	๒๕๖๗ (บาท)	๒๕๖๘ (บาท)	๒๕๖๙ (บาท)	๒๕๗๐ (บาท)	
๒๕๑	สาธารณสุข	ค่าครุภัณฑ์	ครุภัณฑ์สำนักงาน	เก้าอี้พนักคอยแบบ ๔ ที่นั่ง ๑. เป็นแบบที่นั่งและพนักพิง ผลิตจากพลาสติกฉีดขึ้นรูป ๒. โครงขาเหล็กทวิคว่ำ ๓. โครงขาเหล็กพ่นสี EPOXY ๔. เป็นแถวขนาด ๔ ที่นั่ง จำนวน ๕๐ ชุด ราคาชุดละ ๑๒,๐๐๐ บาท - จัดซื้อตามราคาท้องตลาด	๖๐๐,๐๐๐	-	-	-	-	กองการแพทย์
๒๕๒	สาธารณสุข	ค่าครุภัณฑ์	ครุภัณฑ์สำนักงาน	เก้าอี้พนักคอยแบบ ๒ ที่นั่ง ๑. เป็นแบบที่นั่งและพนักพิงผลิต จากพลาสติกฉีดขึ้นรูป ๒. โครงขาเหล็กทวิคว่ำ ๓. โครงขาเหล็กพ่นสี EPOXY ๔. เป็นแถวขนาด ๒ ที่นั่ง ราคาชุดละ ๔,๙๐๐ บาท จำนวน ๕๐ ชุด	๒๔๕,๐๐๐	-	-	-	-	กองการแพทย์
๒๕๓	สาธารณสุข	ค่าครุภัณฑ์	ครุภัณฑ์สำนักงาน	โต๊ะคอมพิวเตอร์ ขนาด ๘๐ เซนติเมตร ราคาตัวละ ๒,๖๐๐ บาท จำนวน ๑๐ ตัว - จัดซื้อตามราคาท้องตลาด	๒๖,๐๐๐	-	-	-	-	กองการแพทย์

ที่	แผนงาน	หมวด	ประเภท	เป้าหมาย (ผลผลิตของครุภัณฑ์)	งบประมาณ					หน่วยงาน รับผิดชอบหลัก
					๒๕๖๖ (บาท)	๒๕๖๗ (บาท)	๒๕๖๘ (บาท)	๒๕๖๙ (บาท)	๒๕๗๐ (บาท)	
๒๕๔	สาธารณสุข	ค่าครุภัณฑ์	ครุภัณฑ์สำนักงาน	โต๊ะทำงาน (Top) หนา ๒๕ มม ปิดขอบPVC Edge เคลือบผิว Melamine กันน้ำทน ต่อความร้อน และรอยขีดข่วน (เฉพาะ Top และหน้าลิ้นชัก) มีลิ้นชักด้านขวา ๒ ชั้น พร้อม กุญแจล็อก มีขนาดไม่น้อยกว่า จำนวน ๑๐ ตัว ๑๒๐x๖๐x ๗๕ ซม. ราคาต่อละ ๕,๙๐๐.-บาท จำนวน ๑๐ ตัว - จัดซื้อตามราคาท้องตลาด	๕๙,๐๐๐	-	-	-	-	กองการแพทย์
๒๕๕	สาธารณสุข	ค่าครุภัณฑ์	ครุภัณฑ์สำนักงาน	โต๊ะทำงาน - มีขนาดไม่น้อยกว่า (กว้างxลึกxสูง) - แผ่นหน้าโต๊ะ (Top) ทำจากไม้ Partical Board หรือ MDF หรือดีกว่า ปิดผิวด้วย Malamine หรือ HPL (High Pressure Laminate) หรือเคลือบผิวด้วย แล็คเกอร์ ราคาต่อละ ๖,๐๐๐ บาท จำนวน ๒๐ ตัว - จัดซื้อตามราคาท้องตลาด	๑๒๐,๐๐๐	-	-	-	-	กองการแพทย์

ที่	แผนงาน	หมวด	ประเภท	เป้าหมาย (ผลผลิตของครุภัณฑ์)	งบประมาณ					หน่วยงาน รับผิดชอบหลัก
					๒๕๖๖ (บาท)	๒๕๖๗ (บาท)	๒๕๖๘ (บาท)	๒๕๖๙ (บาท)	๒๕๗๐ (บาท)	
๒๕๖	สาธารณสุข	ค่าครุภัณฑ์	ครุภัณฑ์สำนักงาน	โต๊ะทำงานแบบมีที่วางคีย์บอร์ด ขนาดกว้างไม่น้อยกว่า ๖๐ ซม. ยาวไม่น้อยกว่า ๑๒๐ ซม. สูงไม่น้อยกว่า ๗๕ ซม. ราคาตัวละ ๕,๙๖๐.-บาท จำนวน ๑๐ ตัว - จัดซื้อตามราคาท้องตลาด	๕๙,๖๐๐	-	-	-	-	กองการแพทย์
๒๕๗	สาธารณสุข	ค่าครุภัณฑ์	ครุภัณฑ์สำนักงาน	ชั้นวางของมีกัญแจ สำหรับจัดมุมพัฒนาการคลินิก ฉีดวัคซีนเด็ก ขนาดกว้าง ๒๘ ซม. ยาว ๔๐ ซม. สูง ๘๐ ซม. (สีแดง๑ตู้ , สีฟ้า๑ตู้ , สีเขียว๑ตู้) ราคาตู้ละ ๑,๑๐๐ บาท จำนวน ๓ ตู้ จัดซื้อตามราคาท้องตลาด	๓,๓๐๐	-	-	-	-	กองการแพทย์
๒๕๘	สาธารณสุข	ค่าครุภัณฑ์	ครุภัณฑ์สำนักงาน	ชั้นวางหนังสือไม้ สำหรับจัดมุมพัฒนาการคลินิก ฉีดวัคซีนเด็ก ขนาด ๒๘×๘๘×๘๘ ซม. ราคาชุดละ ๓,๕๐๐ บาท จำนวน ๑ ชุด จัดซื้อตามราคาท้องตลาด	๓,๕๐๐	-	-	-	-	กองการแพทย์

ที่	แผนงาน	หมวด	ประเภท	เป้าหมาย (ผลผลิตของครุภัณฑ์)	งบประมาณ					หน่วยงาน รับผิดชอบหลัก
					๒๕๖๖ (บาท)	๒๕๖๗ (บาท)	๒๕๖๘ (บาท)	๒๕๖๙ (บาท)	๒๕๗๐ (บาท)	
๒๕๕	สาธารณสุข	ค่าครุภัณฑ์	ครุภัณฑ์สำนักงาน	ตู้สำหรับเก็บเอกสารบานเลื่อน ๓ ชั้น โครงตู้ทำจากเหล็กแผ่นหนา บานเลื่อนกระจกใสด้วยกยูงแจ ขนาดตู้ไม่น้อยกว่า ๔๗.๗x๔๐.๘x๘๗.๗ ซม. ราคาเครื่องละ ๔,๕๐๐ บาท จำนวน ๒ ตู้ จัดซื้อตามราคาท้องตลาด	๙,๐๐๐	-	-	-	-	กองการแพทย์
๒๖๐	สาธารณสุข	ค่าครุภัณฑ์	ครุภัณฑ์สำนักงาน	ตู้เหล็กบานเลื่อน แบบกระจกสูง ๒ บาน ขนาด ๘๘*๔๐.๗*๑๗๖ ซม ราคาตู้ละ ๕,๕๐๐ บาท จำนวน ๑๐ ตู้ จัดซื้อตามราคาท้องตลาด	๕๕,๐๐๐	-	-	-	-	กองการแพทย์
๒๖๑	สาธารณสุข	ค่าครุภัณฑ์	ครุภัณฑ์สำนักงาน	ตู้เก็บเครื่องมือแพทย์ปลอดเชื้อ ๕ ชั้น ล้อขนาด ๖ นิ้ว ขนาด ๔๐x๗๕x๑๖๐ ซม. ราคาตู้ละ ๔๑,๐๐๐บาท จำนวน ๗ ตู้ - จัดซื้อตามราคาท้องตลาด	๒๘๗,๐๐๐	-	-	-	-	กองการแพทย์

ที่	แผนงาน	หมวด	ประเภท	เป้าหมาย (ผลผลิตของครุภัณฑ์)	งบประมาณ					หน่วยงาน รับผิดชอบหลัก
					๒๕๖๖ (บาท)	๒๕๖๗ (บาท)	๒๕๖๘ (บาท)	๒๕๖๙ (บาท)	๒๕๗๐ (บาท)	
๒๖๒	สาธารณสุข	ค่าครุภัณฑ์	ครุภัณฑ์ทางการแพทย์	ตู้เก็บเครื่องมือแพทย์สแตนเลส ๔ ชั้น ขนาด ๕๐x๑๐๐x๑๖๘ ซม. ไม่รวมล้อ ขนาดล้อ ๖ นิ้ว ราคาตู้ละ ๕๑,๐๐๐ บาท จำนวน ๑ ตู้ - จัดซื้อตามราคาท้องตลาด	๕๑,๐๐๐	-	-	-	-	กองการแพทย์
๒๖๓	สาธารณสุข	ค่าครุภัณฑ์	ครุภัณฑ์สำนักงาน	ตู้ใส่เอกสาร ตู้เหล็กเก็บเอกสาร ๒ บานกระจก แบบเปิด กว้าง ๙๑.๕ ซม. ลึก ๔๕.๗ ซม. สูง ๑๘๓ ซม. ราคาตู้ละ ๖,๐๐๐ บาท จำนวน ๓ ตู้ - จัดซื้อตามราคาท้องตลาด	๑๘,๐๐๐	-	-	-	-	กองการแพทย์
๒๖๔	สาธารณสุข	ครุภัณฑ์	ครุภัณฑ์สำนักงาน	เคาน์เตอร์แบบตัวแอลสำหรับ จุดคัดกรอง ราคาชุดละ ๕๐,๐๐๐บาท จำนวน ๑ ชุด จัดซื้อตามราคาท้องตลาด	๕๐,๐๐๐	-	-	-	-	กองการแพทย์

ที่	แผนงาน	หมวด	ประเภท	เป้าหมาย (ผลผลิตของครุภัณฑ์)	งบประมาณ					หน่วยงาน รับผิดชอบหลัก
					๒๕๖๖ (บาท)	๒๕๖๗ (บาท)	๒๕๖๘ (บาท)	๒๕๖๙ (บาท)	๒๕๗๐ (บาท)	
๒๖๕	สาธารณสุข	ค่าครุภัณฑ์	ครุภัณฑ์สำนักงาน	ตู้ตั้งพื้น ผลิตจากพลาสติก WPC ไม้ผุ ไม้บวม เมื่อถูกความชื้นหรือน้ำ มีความแข็งแรง ทนทาน ปราศจาก ปลวกและพวกแมลงกินไม้ มีบานประตู ๒ บาน เปิด-ปิดแบบ soft close ขนาดไม่ต่ำกว่า ๙๐x๘๕ ซม. ราคาตู้ละ ๘,๐๐๐ บาท จำนวน ๔ ตู้ - จัดซื้อตามราคาท้องตลาด	๓๒,๐๐๐	-	-	-	-	กองการแพทย์
๒๖๖	สาธารณสุข	ค่าครุภัณฑ์	ครุภัณฑ์สำนักงาน	ตู้ลิ้นชัก ผลิตจากไม้ PB ปิดผิว ด้วยเมลามีน ป้องกันรอยขีดข่วน และความร้อน บานพับระบบปิด แบบนุ่มนวล soft close มีช่อง จัดเก็บไม้ต่ำกว่า ๓ ลิ้นชัก ราคาตู้ละ ๗,๐๐๐ บาท จำนวน ๒ ตู้ - จัดซื้อตามราคาท้องตลาด	๑๔,๐๐๐	-	-	-	-	กองการแพทย์

ที่	แผนงาน	หมวด	ประเภท	เป้าหมาย (ผลผลิตของครุภัณฑ์)	งบประมาณ					หน่วยงาน รับผิดชอบหลัก
					๒๕๖๖ (บาท)	๒๕๖๗ (บาท)	๒๕๖๘ (บาท)	๒๕๖๙ (บาท)	๒๕๗๐ (บาท)	
๒๖๗	สาธารณสุข	ค่าครุภัณฑ์	ครุภัณฑ์สำนักงาน	ตู้ลิ้นชักเหล็ก ผลิตจากเหล็ก คุณภาพดี ความหนาไม่ต่ำกว่า ๐.๖มม. แข็งแรงและทนต่อการ ใช้งานผ่านกระบวนการผลิตที่ได้ มาตรฐานและมีเคลือบกันสนิม สีที่ใช้ในการพ่นเป็นสีชนิด Powder coating สีสวยงามและทนทาน จำนวนลิ้นชักไม่ต่ำกว่า ๖ ลิ้นชัก มีกุญแจล็อกตู้ ใช้งานง่าย สะดวก เคลื่อนย้ายได้อย่างสะดวก สบาย ราคาตู้ละ ๘,๕๐๐ บาท จำนวน ๒ ตู้ - จัดซื้อตามราคาท้องตลาด	๑๗,๐๐๐	-	-	-	-	กองการแพทย์
๒๖๘	สาธารณสุข	ค่าครุภัณฑ์	ครุภัณฑ์สำนักงาน	พัดลมโคจร ๑.มีใบพัดขนาดไม่น้อยกว่า ๑๘ นิ้ว ๒.ปรับแรงลมได้อย่างน้อย ๓ ระดับ ๓.ปรับรัศมีการจ่ายได้ตั้งแต่ ๑๕ ๓๐ และ ๕๐ องศา ๔.กระจายลมแบบ ๓๖๐ องศา ราคา ๓,๒๐๐ บาท จำนวน ๓๐ ตัว - จัดซื้อตามราคาท้องตลาด	๙๖,๐๐๐	-	-	-	-	กองการแพทย์

ที่	แผนงาน	หมวด	ประเภท	เป้าหมาย (ผลผลิตของครุภัณฑ์)	งบประมาณ					หน่วยงาน รับผิดชอบหลัก
					๒๕๖๖ (บาท)	๒๕๖๗ (บาท)	๒๕๖๘ (บาท)	๒๕๖๙ (บาท)	๒๕๗๐ (บาท)	
๒๖๘	สาธารณสุข	ค่าครุภัณฑ์	ครุภัณฑ์สำนักงาน	เครื่องปรับอากาศ แบบแยกส่วน แบบตั้งพื้นหรือแบบแขวน ขนาด ไม่ต่ำกว่า ๒๑,๐๐๐ บีทียู ราคาเครื่องละ ๔๐,๐๐๐ บาท จำนวน ๑๐ เครื่อง - จัดซื้อตามบัญชีราคามาตรฐาน ครุภัณฑ์ฉบับเดือนธันวาคม ๒๕๖๓ ของสำนักงานงบประมาณ	๔๐๐,๐๐๐	-	-	-	-	กองการแพทย์
๒๗๐	สาธารณสุข	ค่าครุภัณฑ์	ครุภัณฑ์สำนักงาน	รถเข็นนั่งถ่าย พร้อมถัง เป็นได้ทั้งรถเข็นและรถเข็นนั่งถ่าย ทำจากเหล็กชุบโครเมียม รองรับน้ำหนักได้ ๑๐๐ กก. เบาะหุ้มหนังเทียมกันน้ำ เบาะนั่งขนาด ๖๔x๑๐๓x๘๙ ซม. เบรคมือ ๒ ข้าง เบรคล้อ ๒ ข้าง มีภาชนะรองรับสิ่งขับถ่าย ราคาชิ้นละ ๓,๙๙๐ บาท จำนวน ๑ คัน - จัดซื้อตามราคาท้องตลาด	๓,๙๙๐	-	-	-	-	กองการแพทย์

ที่	แผนงาน	หมวด	ประเภท	เป้าหมาย (ผลผลิตของครุภัณฑ์)	งบประมาณ					หน่วยงาน รับผิดชอบหลัก
					๒๕๖๖ (บาท)	๒๕๖๗ (บาท)	๒๕๖๘ (บาท)	๒๕๖๙ (บาท)	๒๕๗๐ (บาท)	
๒๗๑	สาธารณสุข	ค่าครุภัณฑ์	ครุภัณฑ์สำนักงาน	โทรทัศน์ แอล อี ดี (LED TV แบบ Smart TV) ระดับความละเอียดจอภาพ ๓๘๔๐x๒๑๖๐ พิกเซล ขนาดจอไม่น้อยกว่า ๕๐ นิ้ว ราคาเครื่องละ ๑๙,๐๐๐ บาท จำนวน ๕ เครื่อง ซื้อตามบัญชีราคามาตรฐานครุภัณฑ์	๙๕,๐๐๐	-	-	-	-	กองการแพทย์
๒๗๒	สาธารณสุข	ค่าครุภัณฑ์	ครุภัณฑ์สำนักงาน	เครื่องพิมพ์ในเครื่องความร้อน สามารถพิมพ์ กราฟิกบนใบเสร็จ โลโก้และบาร์โค้ดความเร็วในการพิมพ์สูงสุด ๒๐๐ มม./วินาที มีระบบตัดกระดาษอัตโนมัติ รองรับกระดาษความร้อน หน้ากว้าง ๘๐ มม. สามารถเชื่อมต่อได้ ๒ ระบบ ๒. ระบบ Ethernet (Lan) ราคาเครื่องละ ๘,๐๐๐ บาท จำนวน ๕ เครื่อง จัดซื้อตามราคาท้องตลาด	๔๐,๐๐๐	-	-	๔๐,๐๐๐	-	กองการแพทย์

ที่	แผนงาน	หมวด	ประเภท	เป้าหมาย (ผลผลิตของครุภัณฑ์)	งบประมาณ					หน่วยงาน รับผิดชอบหลัก
					๒๕๖๖ (บาท)	๒๕๖๗ (บาท)	๒๕๖๘ (บาท)	๒๕๖๙ (บาท)	๒๕๗๐ (บาท)	
๒๗๓	สาธารณสุข	ค่าครุภัณฑ์	ครุภัณฑ์งานบ้านงานครัว	ตู้เย็นแช่ยา ขนาด ๑๓ คิวบิกฟุต ได้รับผลจากประสิทธิภาพเบอร์๕ของ การไฟฟ้าฝ่ายผลิตแห่งประเทศไทย ราคา ๑๙,๐๐๐ บาทจำนวน ๓ เครื่อง จัดซื้อตามบัญชีรายการครุภัณฑ์ สำนักงานปลัดกระทรวงสาธารณสุข	๕๗,๐๐๐	-	-	-	-	กองการแพทย์
๒๗๔	สาธารณสุข	ค่าครุภัณฑ์	ครุภัณฑ์งานบ้านงานครัว	เครื่องทำน้ำร้อน น้ำเย็น แบบต่อท่อ ขนาด ๒ ก๊อก มีหัวก๊อกจ่ายน้ำ โดยเป็นน้ำร้อน๑ หัว น้ำเย็น ๑ หัว เป็นเครื่องทำน้ำร้อน น้ำเย็นแบบ ตั้งพื้น ต่อระบบท่อประปา มีระบบกรองน้ำในตัว ๑ เครื่อง ความจุถังเก็บน้ำเย็นไม่น้อยกว่า๔ ลิตร ความจุถังเก็บน้ำร้อนไม่น้อย กว่า ๒ ลิตร ตัวเครื่องภายนอก ภายใน ทำด้วยวัสดุหรือโลหะไม่เป็นสนิม ถังบรรจุน้ำภายใน ทำด้วยสแตนเลส เกรด ๓๐๔ ไร้สารตะกั่วมีอุปกรณ์ควบคุม การเปิด ปิดน้ำ มีระบบตัดไฟอัตโนมัติ ใช้ไฟฟ้า AC ๒๒๐ โวลต์ ราคาเครื่องละ ๒๖,๐๐๐ บาท จำนวน ๑ เครื่อง จัดซื้อตามบัญชีรายการครุภัณฑ์สำนัก งานปลัดกระทรวงสาธารณสุข	๒๖,๐๐๐	-	-	-	-	กองการแพทย์

ที่	แผนงาน	หมวด	ประเภท	เป้าหมาย (ผลผลิตของครุภัณฑ์)	งบประมาณ					หน่วยงาน รับผิดชอบหลัก
					๒๕๖๖ (บาท)	๒๕๖๗ (บาท)	๒๕๖๘ (บาท)	๒๕๖๙ (บาท)	๒๕๗๐ (บาท)	
๒๗๕	สาธารณสุข	ค่าครุภัณฑ์	ครุภัณฑ์งานบ้าน งานครัว	ตู้เย็น ขนาด ๑๓ คิวบิกฟุต ราคาเครื่องละ ๑๘,๕๐๐ บาท จำนวน ๑ เครื่อง - จัดซื้อตามบัญชีราคามาตรฐาน ครุภัณฑ์ฉบับเดือนธันวาคม ๒๕๖๔ ของสำนักงบประมาณ	๑๘,๕๐๐	-	-	-	-	กองการแพทย์
๒๗๖	สาธารณสุข	ค่าครุภัณฑ์	ครุภัณฑ์ยานพาหนะ และขนส่ง	รถตรวจสุขภาพเคลื่อนที่ ขนาด ความยาวไม่น้อยกว่า ๘ เมตร ภายในประกอบด้วย - ห้องตรวจโรคทั่วไป - ห้องเอกซเรย์ - เครื่องตรวจ EKG - ขนาดเครื่องยนต์ไม่น้อย กว่า ๑๗๕ แรงม้า ราคาคันละ ๖,๐๐๐,๐๐๐ บาท จำนวน ๑ คัน จัดซื้อตามราคาท้องตลาด	๖,๐๐๐,๐๐๐	-	-	-	-	กองการแพทย์

ที่	แผนงาน	หมวด	ประเภท	เป้าหมาย (ผลผลิตของครุภัณฑ์)	งบประมาณ					หน่วยงาน รับผิดชอบหลัก
					๒๕๖๖ (บาท)	๒๕๖๗ (บาท)	๒๕๖๘ (บาท)	๒๕๖๙ (บาท)	๒๕๗๐ (บาท)	
๒๗๗	สาธารณสุข	ค่าครุภัณฑ์	ครุภัณฑ์ทางการแพทย์	เครื่องวัดเปอร์เซ็นต์ ความอิ่มตัวของออกซิเจน ในกระแสเลือด ชนิดพกพา เคลื่อนที่ แสดงค่าออกซิเจน ในเลือด และชีพจร ระบบดิจิทัล ราคาเครื่องละ ๔๘,๐๐๐ บาท จำนวน ๑๐ เครื่อง	๔๘๐,๐๐๐	-	-	-	-	กองการแพทย์
๒๗๘	สาธารณสุข	ครุภัณฑ์	ครุภัณฑ์ทางการแพทย์	เครื่องวัดความอิ่มตัวของออกซิเจน ชนิดพกพา (Pulse Oximeter) สำหรับบริการปฐมภูมิ ราคา เครื่องละ ๒๐,๐๐๐ บาท จำนวน ๗ เครื่อง - จัดซื้อตามรายการครุภัณฑ์ สปรส. ๒๕๖๑	๑๔๐,๐๐๐	-	-	-	-	กองการแพทย์
๒๗๙	สาธารณสุข	ค่าครุภัณฑ์	ครุภัณฑ์ทางการแพทย์	เครื่องวัดความดันอัตโนมัติ ชนิดตั้งโต๊ะ (BP-๐๖) ราคาเครื่องละ ๒๕,๐๐๐ บาท จำนวน ๕ เครื่อง - จัดซื้อตามบัญชีสำนัก ปลัดกระทรวง	๑๒๕,๐๐๐	-	-	-	-	กองการแพทย์

ที่	แผนงาน	หมวด	ประเภท	เป้าหมาย (ผลผลิตของครุภัณฑ์)	งบประมาณ					หน่วยงาน รับผิดชอบหลัก
					๒๕๖๖ (บาท)	๒๕๖๗ (บาท)	๒๕๖๘ (บาท)	๒๕๖๙ (บาท)	๒๕๗๐ (บาท)	
๒๘๐	สาธารณสุข	ค่าครุภัณฑ์	ครุภัณฑ์ทางการแพทย์	เครื่องวัดความดันโลหิตอัตโนมัติชนิดตั้งโต๊ะ -สามารถวัดได้ทั้งแบบอัตโนมัติ และกึ่งอัตโนมัติ -ตัวเครื่องขนาดกะทัดรัด น้ำหนัก ไม่เกิน ๕๑๐ กรัม -จอแสดงผลLCDมองเห็นชัดเจน ราคาเครื่องละ ๖,๕๐๐ บาท จำนวน ๔ เครื่อง - จัดซื้อตามราคาท้องตลาด	๒๖,๐๐๐	-	-	-	-	กองการแพทย์
๒๘๑	สาธารณสุข	ค่าครุภัณฑ์	ครุภัณฑ์ทางการแพทย์	เครื่องวัดความดันโลหิตแบบสอด แขนชนิดอัตโนมัติ มีช่องสำหรับ สอดแขนโดยไม่ต้องพัน มีระบบการวัดไม่น้อยกว่า ๒ ระบบ มีจอLED แสดงค่าความดันโลหิต ได้ตั้งแต่๑๐-๓๐๐ มม.ปรอท ชีพจรได้ตั้งแต่ ๓๐-๒๐๐ ครั้ง/นาที มีระบบบันทึกและพิมพ์ลง กระดาษได้ (จำนวน ๓ เครื่อง) -ราคาเครื่องละ ๗๐,๐๐๐ บาท - จัดซื้อตามรายการครุภัณฑ์ สปรส. ๒๕๖๑	๒๑๐,๐๐๐	-	-	-	-	กองการแพทย์

ที่	แผนงาน	หมวด	ประเภท	เป้าหมาย (ผลผลิตของครุภัณฑ์)	งบประมาณ					หน่วยงาน รับผิดชอบหลัก
					๒๕๖๖ (บาท)	๒๕๖๗ (บาท)	๒๕๖๘ (บาท)	๒๕๖๙ (บาท)	๒๕๗๐ (บาท)	
๒๘๒	สาธารณสุข	ค่าครุภัณฑ์	ครุภัณฑ์ทางการแพทย์	เครื่องวัดความดันโลหิตแบบกึ่งอัตโนมัติชนิดตั้งโต๊ะ -สามารถวัดความดันโลหิตแบบกึ่งอัตโนมัติชนิดไร้สารปรอท -จอแสดงผล LCD -วัดค่าความดันโลหิตได้ในช่วง ๐-๓๒๐ มม.ปรอท โดยมีค่าความคลาดเคลื่อนไม่เกิน ± ๓ มม.ปรอท -วัดค่าชีพจรในช่วง ๓๐-๒๔๐ ครั้ง/นาที คลาดเคลื่อนไม่เกิน ± ๕ % ราคาเครื่องละ ๖,๕๐๐ บาท จำนวน ๖ เครื่อง - จัดซื้อตามราคาท้องตลาด	๓๙,๐๐๐	-	-	-	-	กองการแพทย์
๒๘๓	สาธารณสุข	ค่าครุภัณฑ์	ครุภัณฑ์ทางการแพทย์	เครื่องวัดความดันอัตโนมัติ ชนิดตั้งโต๊ะ ๑. เป็นเครื่องวัดความดันที่ต้นแขนแบบอัตโนมัติ แสดงค่าความดันและอัตราการเต้นของหัวใจเป็นเลขดิจิตอล ๒. ระบบปั๊มลมอัตโนมัติ การปล่อยลมควบคุมด้วยวาล์วแม่เหล็กไฟฟ้า ๓. มีปุ่มตั้งค่าความดันให้เลือกได้ ๔. สามารถเลือกการใช้งานได้ ๔ แบบ AVG,SINGLE,MANU,CHECK ๕. มีอุปกรณ์ผ้าพันแขน ๑ ชุด AC Adaptor ๑ ชุด ราคาเครื่องละ ๒๕,๐๐๐ บาท	๑๕๐,๐๐๐	-	-	-	-	กองการแพทย์

ที่	แผนงาน	หมวด	ประเภท	เป้าหมาย (ผลผลิตของครุภัณฑ์)	งบประมาณ					หน่วยงาน รับผิดชอบหลัก
					๒๕๖๖ (บาท)	๒๕๖๗ (บาท)	๒๕๖๘ (บาท)	๒๕๖๙ (บาท)	๒๕๗๐ (บาท)	
				จำนวน ๖ เครื่อง จัดซื้อตามบัญชีรายการครุภัณฑ์ สำนักงานปลัดกระทรวงสาธารณสุข						
๒๘๔	สาธารณสุข	ค่าครุภัณฑ์	ครุภัณฑ์ทางการแพทย์	เครื่องวัดความดันโลหิตแบบตั้ง โต๊ะเป็นเครื่องวัดความดันชนิด ปรอทบรรจุอยู่ในกระเปาะสีดำ ที่ยึด ติดกับตัวฝาของตัวเครื่อง มีที่ล็อคปรอท แห่งปรอททำจากพลาสติกใสพิเศษชนิด แตกยาก ปรอทมีคุณสมบัติไม่ เกาะแห่งปรอท ปรอท แห่งปรอททำจากพลาสติกใส พิเศษชนิดแตกยากปรอทมีคุณสมบัติ ไม่เกาะแห่งปรอท วัดความดันได้ตั้งแต่ ๐-๓๐๐ มม.ปรอท. มีผ้าพันแขน ลูกสูบลมพร้อมวาล์ว ท่อลม ตั้งแต่ ๐-๓๐๐ มม.ปรอท.มีผ้าพันแขน ลูกสูบลมพร้อมวาล์วท่อลม แขน ลูกสูบลมพร้อมวาล์ว และท่อลม ราคา ๔,๕๐๐ บาท จำนวน ๔ เครื่อง (ผู้ใหญ่,เด็ก) จัดซื้อตามราคาท้องตลาด	๑๘,๐๐๐	-	-	-	-	กองการแพทย์

ที่	แผนงาน	หมวด	ประเภท	เป้าหมาย (ผลผลิตของครุภัณฑ์)	งบประมาณ					หน่วยงาน รับผิดชอบหลัก
					๒๕๖๖ (บาท)	๒๕๖๗ (บาท)	๒๕๖๘ (บาท)	๒๕๖๙ (บาท)	๒๕๗๐ (บาท)	
๒๘๕	สาธารณสุข	ครุภัณฑ์	ครุภัณฑ์ทางการแพทย์	เครื่องวัดความดันโลหิตอัตโนมัติ และความอิมิตัวของออกซิเจน ในเลือด -ใช้ตรวจวัด ความดันโลหิตแบบ ภายนอก ซีพจรและความอิมิตัว ของออกซิเจนในเลือด -หน้าจอเป็นแบบสีแบบ Touch Screen ขนาดหน้าจอไม่ น้อยกว่า ๘ นิ้ว -ควบคุมการทำงานด้วยปุ่มกด ปุ่มหมุนและระบบสัมผัส -มีโหมดทำงานไม่น้อยกว่า ๓ แบบคือ Round Mode, Monitoring ModeและSpot Mode -สามารถส่งข้อมูลผ่านระบบ เน็ตเวิร์คด้วย LANหรือWi - Fi และสำรองข้อมูลผ่านระบบ USB -ใช้แรงดันไฟฟ้ากระแสสลับ	๓๐๐,๐๐๐	-	-	-	-	กองการแพทย์

ที่	แผนงาน	หมวด	ประเภท	เป้าหมาย (ผลผลิตของครุภัณฑ์)	งบประมาณ					หน่วยงาน รับผิดชอบหลัก
					๒๕๖๖ (บาท)	๒๕๖๗ (บาท)	๒๕๖๘ (บาท)	๒๕๖๙ (บาท)	๒๕๗๐ (บาท)	
				<p>๑๐๐-๒๔๐ โวลต์ ๕๐ หรือ ๖๐เฮิร์ตซ์</p> <p>-ตัวเครื่องมีแบตเตอรี่ชนิดชาร์จไฟได้ ใช้งานได้ติดต่อกันไม่น้อยกว่า๓.๕ ชั่วโมง</p> <p>และระบบFast Charging ใช้เวลาน้อยกว่า๓ ชั่วโมง</p> <p>-มีภาควัดปริมาณความอึดตัวของออกซิเจนในเลือด(SpO๒) วัดอัตราชีพจร</p> <p>-ภาคแสดงความดันโลหิตแบบภายนอก (NIBP) ใช้วัดความดันโลหิตได้ทั้งแบบควบคุมเอง, แบบโนมัติ,แบบต่อเนื่อง,และแบบเฉลี่ย</p> <p>-อุปกรณ์ประกอบ(ใช้สำหรับเด็ก)</p> <p>SpO๒ Cabie with Standard Probe, Air Hose, Cuff, สายไฟประจำเครื่อง</p> <p>ราคาเครื่องละ ๗๕,๐๐๐.-บาท</p> <p>จำนวน ๔ เครื่อง</p> <p>จัดซื้อตามบัญชีรายการครุภัณฑ์</p> <p>สำนักงานปลัดกระทรวงสาธารณสุข</p>						

ที่	แผนงาน	หมวด	ประเภท	เป้าหมาย (ผลผลิตของครุภัณฑ์)	งบประมาณ					หน่วยงาน รับผิดชอบหลัก
					๒๕๖๖ (บาท)	๒๕๖๗ (บาท)	๒๕๖๘ (บาท)	๒๕๖๙ (บาท)	๒๕๗๐ (บาท)	
๒๘๖	สาธารณสุข	ค่าครุภัณฑ์	ครุภัณฑ์ทางการแพทย์	เครื่องวัดความดันโลหิตชนิดมีล้อ เลื่อน สามารถวัดความดันโลหิตได้ แบบอัตโนมัติ ตัวเครื่องกะทัดรัด เคลื่อนย้ายสะดวก มีหูหิ้วในตัว น้ำหนักไม่เกิน ๐.๕๒ kg ขนาด ไม่มากกว่า ๑๒๓x๒๐๑x๙๙ mm จอ Lcd แสดงผลเป็นตัวเลข สามารถมองเห็นค่าความดันโลหิต และชีพจรได้ชัดเจนใช้กับไฟฟ้า AC๑๐๐-๒๔๐ โวลต์ วัดsystolic ๖๐-๒๕๐mmHg diastolic ๔๐-๒๐๐mmHg อัตราการเต้น ของหัวใจ๔๐-๒๐๐ครั้ง/นาที ฐานวางเครื่องผลิตจากพลาสติก PVC เสาเป็นเหล็กเคลือบสี มีที่จับเข็น เพื่อความสะดวกในการใช้งาน มีตะกร้าสำหรับใส่อุปกรณ์ ฐานรถ เข็นแบบ ๕ แฉก พร้อมลูกล้อ ราคาเครื่องละ ๓๐,๐๐๐ บาท จำนวน ๑ เครื่อง - จัดซื้อตามราคาท้องตลาด	๓๐,๐๐๐	-	-	-	-	กองการแพทย์

ที่	แผนงาน	หมวด	ประเภท	เป้าหมาย (ผลผลิตของครุภัณฑ์)	งบประมาณ					หน่วยงาน รับผิดชอบหลัก
					๒๕๖๖ (บาท)	๒๕๖๗ (บาท)	๒๕๖๘ (บาท)	๒๕๖๙ (บาท)	๒๕๗๐ (บาท)	
๒๘๗	สาธารณสุข	ค่าครุภัณฑ์	ครุภัณฑ์ทางการแพทย์	มอเตอร์ดูดละอองและน้ำลายสำหรับ งานทันตกรรม กำลังแรงดูดสามารถใช้กับเก้าอี้ทันตกรรม อย่างน้อย ๑-๒ เครื่อง สามารถใช้ดูดหนอง เลือด น้ำเสีย น้ำลาย เนื้อฟัน เนื้อเยื่อ และวัสดุ อุดฟันได้ มีระบบป้องกันการฟุ้ง-กระจาย ราคาเครื่องละ ๖๐,๐๐๐บาท จำนวน ๓ เครื่อง - จัดซื้อตามราคาท้องตลาด	๑๘๐,๐๐๐	-	-	-	-	กองการแพทย์
๒๘๘	สาธารณสุข	ครุภัณฑ์	ครุภัณฑ์ทางการแพทย์	เครื่องเฝ้าระวังสัญญาณ ไฟฟ้าหัวใจ ความดันโลหิต และเปอร์เซ็นต์ความอิ่มตัวของออกซิเจนในเลือด ประกอบด้วย ๔ ส่วนคือ ๑.ภาคตรวจวัดและ ติดตามคลื่นไฟฟ้าหัวใจ(ECG) ๒.ภาคตรวจและติดตามความ อิ่มตัวของออกซิเจน(SpO๒) ๓.ภาคตรวจวัดและติดตามความ ดันโลหิตแบบภายนอก(NIBP) ๔.ภาคตรวจวัดและติดตาม อุณหภูมิผู้ป่วย (Continuous Temperature) ราคาเครื่องละ ๒๘๐,๐๐๐.-บาท จำนวน ๒ เครื่อง จัดซื้อตามบัญชีรายการครุภัณฑ์ สำนักงานปลัดกระทรวงสาธารณสุข	๕๖๐,๐๐๐	-	-	-	-	กองการแพทย์

ที่	แผนงาน	หมวด	ประเภท	เป้าหมาย (ผลผลิตของครุภัณฑ์)	งบประมาณ					หน่วยงาน รับผิดชอบหลัก
					๒๕๖๖ (บาท)	๒๕๖๗ (บาท)	๒๕๖๘ (บาท)	๒๕๖๙ (บาท)	๒๕๗๐ (บาท)	
๒๘๘	สาธารณสุข	ค่าครุภัณฑ์	ครุภัณฑ์ทางการแพทย์	<p>เครื่องช่วยกระบวน การปั๊มและฟื้นคืนชีพผู้ป่วย สามารถตรวจจับความแนบชิดของ หน้าอกเพื่อความเหมาะสมของ ผู้ป่วยได้เองอัตโนมัติ ความถี่ของ การนวดหัวใจ ๑๐๑±๑ ครั้ง /min นวดหัวใจโดยกดได้ลึก ๒.๑±๐.๑ นิ้ว สามารถนวดหัวใจได้ต่อเนื่องขณะ เคลื่อนย้ายมากกว่า ๑ ชม. แบตเตอรี่อยู่ได้นานมากกว่า ๑ ชม. สามารถเลือกโหมดการใช้งานได้ ๒ แบบ คือ แบบกดต่อเนื่อง (continuos) และ แบบกด ๓๐:๒ ราคาเครื่องละ ๑,๐๐๐,๐๐๐ บาท จำนวน ๑ เครื่อง - จัดซื้อตามบัญชีรายการครุภัณฑ์ สำนักงานปลัดกระทรวงสาธารณสุข ๒๕๖๑ ID ๑๗๓ หน้า ๑๔</p>	๑,๐๐๐,๐๐๐	-	-	-	-	กองการแพทย์

ที่	แผนงาน	หมวด	ประเภท	เป้าหมาย (ผลผลิตของครุภัณฑ์)	งบประมาณ					หน่วยงาน รับผิดชอบหลัก
					๒๕๖๖ (บาท)	๒๕๖๗ (บาท)	๒๕๖๘ (บาท)	๒๕๖๙ (บาท)	๒๕๗๐ (บาท)	
๒๙๐	สาธารณสุข	ค่าครุภัณฑ์	ครุภัณฑ์ทางการแพทย์	เครื่องติดตามการทำงานของหัวใจและสัญญาณชีพอัตโนมัติ ใช้วัดได้ตั้งแต่เด็กแรกเกิด จนถึงผู้ใหญ่ ประกอบด้วย ๑. ภาควัดและติดตามคลื่นไฟฟ้าหัวใจ (ECG) สามารถวัดอัตราการเต้นของหัวใจในผู้ใหญ่ตั้งแต่ ๑๕-๓๐๐ ครั้ง/นาที และในเด็กโต หรือเด็กแรกเกิด ๑๕-๓๕๐ครั้ง/นาที ๒. ภาควัดและติดตามความอิ่มตัวของออกซิเจน (SPO๒) สามารถวัดความอิ่มตัวของออกซิเจนในเลือด ได้ตั้งแต่ ๐-๑๐๐% มีความเที่ยงตรง อยู่ในช่วง ๗๐-๑๐๐% ที่ + ๒% วัดชีพจรได้ ๓๐-๓๐๐ ครั้ง/นาที±๑ ๓. ภาควัดและติดตามความดันโลหิตแบบภายนอก(NIBP) มีโหมดวัด ทั้งแบบ Auto, Manual, และ Stat ภาควัดและติดตามอัตรา	๙๐๐,๐๐๐	-	-	-	-	กองการแพทย์

ที่	แผนงาน	หมวด	ประเภท	เป้าหมาย (ผลผลิตของครุภัณฑ์)	งบประมาณ					หน่วยงาน รับผิดชอบหลัก
					๒๕๖๖ (บาท)	๒๕๖๗ (บาท)	๒๕๖๘ (บาท)	๒๕๖๙ (บาท)	๒๕๗๐ (บาท)	
				<p>การหายใจ (Respiration) สามารถวัดอัตราการหายใจตั้งแต่ ๓-๑๕๐ ครั้ง/นาที</p> <p>๔.ภาคตรวจวัดและติดตามอุณหภูมิผู้ป่วย(Continuous temperature) สามารถวัดอุณหภูมิภายในช่วง ๒๕-๔๕ องศา</p> <p>แต่ละโหมดตั้งสัญญาณเตือนสูงต่ำได้</p> <p>๕.ภาคตรวจวัดและติดตามก๊าซคาร์บอนไดออกไซด์ในลมหายใจ (etCO₂ Mainstream) สามารถวัดและติดตามก๊าซคาร์บอนไดออกไซด์ในลมหายใจได้อย่างต่อเนื่องในช่วง ๐-๑๕๐ mmHg</p> <p>สามารถวัด imCO₂ ได้อยู่ในช่วง ๓-๕๐ mmHg</p> <p>ราคาเครื่องละ ๓๐๐,๐๐๐ บาท</p> <p>จำนวน ๓ เครื่อง</p> <p>จัดซื้อตามราคาท้องตลาด</p>						

ที่	แผนงาน	หมวด	ประเภท	เป้าหมาย (ผลผลิตของครุภัณฑ์)	งบประมาณ					หน่วยงาน รับผิดชอบหลัก
					๒๕๖๖ (บาท)	๒๕๖๗ (บาท)	๒๕๖๘ (บาท)	๒๕๖๙ (บาท)	๒๕๗๐ (บาท)	
๒๙๑	สาธารณสุข	ค่าครุภัณฑ์	ครุภัณฑ์ทางการแพทย์	อุปกรณ์เหยียดนิ้วมือรักษากระดูก ทำจากลวดสปริงสแตนเลส มีคานพร้อมลูกรอกสแตนเลส ปรับสูง-ต่ำตามความยาวของนิ้ว ผู้ป่วย มีปลอกลวดถัก เพื่อพยุงนิ้ว จำนวน ๕ นิ้ว ราคาชุดละ ๑๒,๘๔๐ บาท จำนวน ๑ ชุด - จัดซื้อตามราคาท้องตลาด	๑๒,๘๔๐	-	-	-	-	กองการแพทย์
๒๙๒	สาธารณสุข	ค่าครุภัณฑ์	ครุภัณฑ์ทางการแพทย์	ชุดตรวจหูละตา ๑. ที่ตรวจตา Ophthalmoscope แบบ Beta ๒๐๐ เป็นชุดตรวจตาที่มี ระบบ Aspherical Optical System (AOS) ช่วยขจัดแสง สะท้อนจากกระจก ตาและม่านตา ทำให้ไม่มีแสงรบกวน ใช้หลอดไฟแบบ Xenon Halogen ๒.๕ โวลต์ มีระบบป้องกันฝุ่นละออง เข้าไปในตัวเครื่อง เลนส์แก้ระยะ สายตาทำจากเลนส์กระจกแยกชิ้น ให้ภาพชัดเจนและทนทาน มี Aperature ๖ รูปแบบ	๓๙,๐๐๐	-	-	-	-	กองการแพทย์

ที่	แผนงาน	หมวด	ประเภท	เป้าหมาย (ผลผลิตของครุภัณฑ์)	งบประมาณ					หน่วยงาน รับผิดชอบหลัก
					๒๕๖๖ (บาท)	๒๕๖๗ (บาท)	๒๕๖๘ (บาท)	๒๕๖๙ (บาท)	๒๕๗๐ (บาท)	
				<p>มี Interference Red - free ปรับได้ทุก Aperature มีเลนส์แก้ระยะสายตาด้านต่างๆ ปรับเลือกได้ มีตัวเลขบอกขนาด Diopter มีแสงสว่างพร้อมเลนส์ขยาย ๒. ที่ตรวจหู Oscope รุ่น Operate เป็นที่ตรวจหูที่มีโครง เป็นโลหะปลอดภัยสนิมทั้งหมด มีเลนส์ขยายภาพที่ ๒.๕ เท่า ป้องกันรอยขีดข่วน ให้ภาพชัดเจน ใช้หลอดไฟแบบ Xenon Halogen ๒.๕ โวลท์ มี Reusable Specula ขนาด ๒.๒, ๒.๘, ๓.๕, ๔.๕, ๕.๕ และ ๑๐ มม. อย่างละ ๑ อัน ด้ามจับ Battery handle ๑ อัน ทำด้วยโลหะชุบโครเมี่ยมอย่างดี สามารถประกอบหัวส่องตรวจได้ แบบ Automatic Connector มีสวิตซ์ปิดเปิดแบบหมุนและ สามารถหมุนปรับความสว่างได้จาก ๐-๑๐๐% ราคาชุดละ ๓๙,๐๐๐ บาท จำนวน ๑ ชุด - จัดซื้อตามราคาท้องตลาด</p>						

ที่	แผนงาน	หมวด	ประเภท	เป้าหมาย (ผลผลิตของครุภัณฑ์)	งบประมาณ					หน่วยงาน รับผิดชอบหลัก
					๒๕๖๖ (บาท)	๒๕๖๗ (บาท)	๒๕๖๘ (บาท)	๒๕๖๙ (บาท)	๒๕๗๐ (บาท)	
๒๙๓	สาธารณสุข	ค่าครุภัณฑ์	ครุภัณฑ์ทางการแพทย์	เครื่อง EKG เครื่องตรวจคลื่นหัวใจ ไฟฟ้า ชนิดแปลผล ชนิด ๑๒ หลีด ราคาเครื่องละ ๑๕๐,๐๐๐ บาท จำนวน ๑ เครื่อง - จัดซื้อตามราคาท้องตลาด	๑๕๐,๐๐๐	-	-	-	-	กองการแพทย์
๒๙๔	สาธารณสุข	ค่าครุภัณฑ์	ครุภัณฑ์ทางการแพทย์	เครื่องตรวจคลื่นไฟฟ้าหัวใจ ใช้ตรวจบันทึกและวิเคราะห์คลื่น ไฟฟ้าหัวใจผู้ป่วยและสามารถจัด เก็บข้อมูลภายในเครื่องได้ พร้อม ระบบประมวลผล ขนาดกระดาษ บันทึกแบบกระดาษความร้อย ขนาดไม่น้อยกว่าA๔ ราคาเครื่องละ ๒๔๐,๐๐๐ บาท จำนวน ๑ เครื่อง สพ.ร.ส.หน้า๑๔ ข้อ๑๗๕	๒๔๐,๐๐๐	-	-	-	-	กองการแพทย์
๒๙๕	สาธารณสุข	ค่าครุภัณฑ์	ครุภัณฑ์วิทยาศาสตร์ หรือการแพทย์	ชุดช่วยหายใจชนิดใช้มือบีบ (Ambu bag) ราคาชุดละ ๕,๐๐๐ บาท จำนวน ๖ ชุด - จัดซื้อตามราคาท้องตลาด	๓๐,๐๐๐	-	-	-	-	กองการแพทย์

ที่	แผนงาน	หมวด	ประเภท	เป้าหมาย (ผลผลิตของครุภัณฑ์)	งบประมาณ					หน่วยงาน รับผิดชอบหลัก
					๒๕๖๖ (บาท)	๒๕๖๗ (บาท)	๒๕๖๘ (บาท)	๒๕๖๙ (บาท)	๒๕๗๐ (บาท)	
๒๙๖	สาธารณสุข	ครุภัณฑ์	ครุภัณฑ์วิทยาศาสตร์ หรือการแพทย์	ชุดช่วยหายใจชนิดใช้มือบีบ (Ambu bag) แบบซิลิโคน ขนาด ๒.๐ L.(Resuscitator) ราคาชุดละ ๓,๕๐๐ บาท จำนวน ๑๐ ชุด - จัดซื้อตามราคาท้องตลาด	๓๕,๐๐๐	-	-	-	-	กองการแพทย์
๒๙๗	สาธารณสุข	ค่าครุภัณฑ์	ครุภัณฑ์วิทยาศาสตร์ หรือการแพทย์	หุ่นจำลองฝึกปฏิบัติการช่วยชีวิต ขั้นพื้นฐานขนาดครึ่งตัว ราคา ชุดละ ๕๐,๐๐๐ บาท จำนวน ๒ ชุด -จัดซื้อตามราคาท้องตลาด	๑๐๐,๐๐๐	-	-	-	-	กองการแพทย์
๒๙๘	สาธารณสุข	ครุภัณฑ์	ครุภัณฑ์วิทยาศาสตร์ หรือการแพทย์	เครื่องส่องกล้องเสียงแบบไฟเบอร์ ออปติก (Laryngo scope) -หลอดไฟเป็นหลอดLED ๒.๕ V ติดอยู่ในด้ามมือถือ -ประกอบด้วยBladeส่องตรวจ แบบโค้งเบอร์ ๒,๓,๔ แบบตรงเบอร์ ๐,๑ ราคาชุดละ ๓๖,๐๐๐ บาท (จำนวน ๓ ชุด) - จัดซื้อตามราคาท้องตลาด	๑๐๘,๐๐๐	-	-	-	-	กองการแพทย์

ที่	แผนงาน	หมวด	ประเภท	เป้าหมาย (ผลผลิตของครุภัณฑ์)	งบประมาณ					หน่วยงาน รับผิดชอบหลัก
					๒๕๖๖ (บาท)	๒๕๖๗ (บาท)	๒๕๖๘ (บาท)	๒๕๖๙ (บาท)	๒๕๗๐ (บาท)	
๒๙๙	สาธารณสุข	ค่าครุภัณฑ์	ครุภัณฑ์วิทยาศาสตร์ หรือการแพทย์	เครื่องส่องกล้องเสียงแบบไฟเบอร์ ออปติก (Laryngo scope) ราคาชุดละ ๒๕,๐๐๐ บาท จำนวน ๒ ชุด - จัดซื้อตามราคาท้องตลาด	๕๐,๐๐๐	-	-	-	-	กองการแพทย์
๓๐๐	สาธารณสุข	ค่าครุภัณฑ์	ครุภัณฑ์วิทยาศาสตร์ หรือการแพทย์	เครื่องเฝ้าระวังสัญญาณไฟฟ้าหัวใจ สัญญาณความดันโลหิตแบบภายนอก และเปอร์เซ็นต์ความอิ่มตัวของ ออกซิเจนในเลือด (Patient Monitor) ประกอบด้วย ๑. ภาคตรวจวัดและติดตามคลื่น ไฟฟ้าหัวใจ (ECG) ๒.ภาคตรวจวัดและติดตามอัตราการหายใจ ๓. ภาคตรวจวัดและติดตามความ อิ่มตัวของออกซิเจนในเลือด (SpO๒) ๓. ภาคตรวจวัดและติดตามความดัน โลหิตแบบภายนอก (NIBP) ๔. ภาคตรวจวัดและติดตามความดัน โลหิตแบบภายใน (IBP) ๕.ภาควัดและติดตามก๊าซคาร์บอน ในลมหายใจ ราคาเครื่องละ ๓๐๐,๐๐๐ บาท จำนวน ๑ เครื่อง - จัดซื้อตามราคาท้องตลาด	๓๐๐,๐๐๐	-	-	-	-	กองการแพทย์

ที่	แผนงาน	หมวด	ประเภท	เป้าหมาย (ผลผลิตของครุภัณฑ์)	งบประมาณ					หน่วยงาน รับผิดชอบหลัก
					๒๕๖๖ (บาท)	๒๕๖๗ (บาท)	๒๕๖๘ (บาท)	๒๕๖๙ (บาท)	๒๕๗๐ (บาท)	
๓๐๑	สาธารณสุข	ค่าครุภัณฑ์	ครุภัณฑ์วิทยาศาสตร์ หรือการแพทย์	เครื่องวัดอุณหภูมิและความชื้น ชนิดดิจิตอล ราคาเครื่องละ ๑,๕๐๐ บาท จำนวน ๑ เครื่อง - จัดซื้อตามราคาท้องตลาด	๑,๕๐๐	-	-	-	-	กองการแพทย์
๓๐๒	สาธารณสุข	ค่าครุภัณฑ์	ครุภัณฑ์วิทยาศาสตร์ หรือการแพทย์	โคมไฟแนวขยายภายใต้หลอดฟลู ออเรสเซนต์ ราคาเครื่องละ ๗,๐๐๐ บาท จำนวน ๑ เครื่อง - จัดซื้อตามราคาท้องตลาด	๗,๐๐๐	-	-	-	-	กองการแพทย์
๓๐๓	สาธารณสุข	ค่าครุภัณฑ์	ครุภัณฑ์วิทยาศาสตร์ หรือการแพทย์	เครื่องปั่นหาปริมาตรเม็ดเลือดแดง อัดแน่น(Hematocrit centrifuge) ฝาเครื่องและห้องปั่นผลิตจากโลหะ มีจานปั่นบรรจุหลอดHematocrit ได้ ๒๔ หลอดมีความเร็วรอบสูงสุด ๑๓,๐๐๐รอบ ต่อนาที จำนวน ๑ เครื่อง ราคา ๘๕,๐๐๐บาท - จัดซื้อตามราคาท้องตลาด	๘๕,๐๐๐	-	-	-	-	กองการแพทย์

ที่	แผนงาน	หมวด	ประเภท	เป้าหมาย (ผลผลิตของครุภัณฑ์)	งบประมาณ					หน่วยงาน รับผิดชอบหลัก
					๒๕๖๖ (บาท)	๒๕๖๗ (บาท)	๒๕๖๘ (บาท)	๒๕๖๙ (บาท)	๒๕๗๐ (บาท)	
๓๐๔	สาธารณสุข	ค่าครุภัณฑ์	ครุภัณฑ์วิทยาศาสตร์ หรือการแพทย์	เครื่องกระตุ้นไฟฟ้าหัวใจชนิด ไบเฟลสิก แบบจอสี พร้อมภาควัด คาร์บอนไดออกไซด์ และออกซิเจน -หน้าจอสีขนาดไม่น้อยกว่า๖.๕นิ้ว -สามารถใช้ไฟฟ้ากระแสสลับ และ มีแบตเตอรี่ชนิด Lithium Ion ติดตามคลื่นไฟฟ้าหัวใจได้ไม่น้อย กว่า ๔ ชม. หรือกระตุ้นไฟฟ้าหัวใจ ได้ไม่น้อยกว่า ๑๐๐ ครั้ง ที่ พลังงาน ๒๐๐ จูลล์ วัดคลื่นไฟฟ้าหัวใจได้อย่างน้อย ๓ ลีด หรือ ๕ ลีดได้ -มีระบบ Synchronized Cardioversion) (ราคาเครื่องละ ๔๘๐,๐๐๐ บาท จำนวน ๓ เครื่อง) - จัดซื้อตามรายการครุภัณฑ์ สปรส. ๒๕๖๑	๑,๔๔๐,๐๐๐	-	-	-	-	กองการแพทย์

ที่	แผนงาน	หมวด	ประเภท	เป้าหมาย (ผลผลิตของครุภัณฑ์)	งบประมาณ					หน่วยงาน รับผิดชอบหลัก
					๒๕๖๖ (บาท)	๒๕๖๗ (บาท)	๒๕๖๘ (บาท)	๒๕๖๙ (บาท)	๒๕๗๐ (บาท)	
๓๐๕	สาธารณสุข	ค่าครุภัณฑ์	ครุภัณฑ์วิทยาศาสตร์ หรือการแพทย์	เครื่องกระตุกไฟฟ้าหัวใจชนิด(AED) พร้อมตู้ตั้งพื้น จอแสดงผล และ ระบบสัญญาณเตือน -เป็นเครื่องกระตุกหัวใจใช้พลังงาน จากแบตเตอรี่lithium manganese dioxide -ระยะเวลาในการวิเคราะห์ความผิด ปกติในการกระตุกหัวใจไม่เกิน ๘ วินาที -สามารถเพิ่มระดับพลังงานได้เอง โดยอัตโนมัติ เลือกพลังงานสูงสุด ได้ไม่เกิน ๒๐๐ จูล -หน้าจอLCDสามารถแสดงคุณภาพ การกดหน้าอก เวลาในการCPR จำนวนครั้งในการช็อค ราคาเครื่องละ ๙๕,๐๐๐ บาท จำนวน ๘ เครื่อง - จัดซื้อตามบัญชี สบรส.ฉบับ ๑/๑๐/๒๕๖๑	๗๖๐,๐๐๐	-	-	-	-	กองการแพทย์

ที่	แผนงาน	หมวด	ประเภท	เป้าหมาย (ผลผลิตของครุภัณฑ์)	งบประมาณ					หน่วยงาน รับผิดชอบหลัก
					๒๕๖๖ (บาท)	๒๕๖๗ (บาท)	๒๕๖๘ (บาท)	๒๕๖๙ (บาท)	๒๕๗๐ (บาท)	
๓๐๖	สาธารณสุข	ค่าครุภัณฑ์	ครุภัณฑ์วิทยาศาสตร์ หรือการแพทย์	คอมพิวเตอร์ตรวจ คอมพิวเตอร์ตรวจหลอดฮาโลเจน ๓ หลอดใช้งาน แบบตั้งพื้น ขาดัง แข็งแรง มี ๕ ล้อ ไม่ล้มง่ายปรับ ความสว่างสูงสุดได้ ๔๕,๐๐๐ LUXอุณหภูมิสีของแสง ๓๑๐๐ ราคาเครื่องละ ๑๕,๙๐๐ บาท จำนวน ๖ เครื่อง จัดซื้อตามราคาท้องตลาด	๙๕,๔๐๐	-	-	-	-	กองการแพทย์
๓๐๗	สาธารณสุข	ค่าครุภัณฑ์	ครุภัณฑ์วิทยาศาสตร์ หรือการแพทย์	เครื่องล้างเครื่องมือระบบอัตโนมัติ ขนาด ๒๕๐ ลิตร แบบ ๑ ประตู - เป็นเครื่องอุปกรณ์และฆ่าเชื้อ อุปกรณ์ ด้วยระบบน้ำเย็น น้ำร้อน - มีระบบอบแห้งเครื่องมือในตัว - ควบคุมการทำงานของเครื่อง ด้วยระบบ Microprocessor แบบอัตโนมัติ - ใช้ไฟฟ้า ๓๘๐/๔๘๐ โวลต์ ๕๐ เฮิร์ตซ์ ๓ เฟส ๔ สาย ราคาเครื่องละ ๑,๓๔๐,๐๐๐ บาท จำนวน ๑ เครื่อง ราคาตามบัญชี สบรส. พ.ศ.๒๕๖๑	๑,๓๔๐,๐๐๐	-	-	-	-	กองการแพทย์

ที่	แผนงาน	หมวด	ประเภท	เป้าหมาย (ผลผลิตของครุภัณฑ์)	งบประมาณ					หน่วยงาน รับผิดชอบหลัก
					๒๕๖๖ (บาท)	๒๕๖๗ (บาท)	๒๕๖๘ (บาท)	๒๕๖๙ (บาท)	๒๕๗๐ (บาท)	
๓๐๘	สาธารณสุข	ค่าครุภัณฑ์	ครุภัณฑ์วิทยาศาสตร์ หรือการแพทย์	อ่างล้างมือพร้อมขาตั้ง ๑ หลุม พร้อมที่เหยียบ ขนาดพว๐๐x๖๐๐x๑๑๐mm ๑.Top และหลุมซิงค์ ใช้สแตนเลส เกรด ๓๐๔ ความหนาไม่ต่ำกว่า ๑.๒ mm ๒.อ่างล้างมือพร้อมขาตั้ง ๑ หลุม ผลิตจากสแตนเลสเกรด ๓๐๔ ความหนาไม่ต่ำกว่า๐.๘mm ก๊อมน้ำ ๑ จุด ๓.หลุมกว้างไม่ต่ำกว่าพว๕๐๐x L๕๐๐xH๓๐๐ mm ๔.สะดือทำด้วยสแตนเลสขนาด เส้นผ่านศูนย์กลางไม่ต่ำกว่า๓.๕นิ้ว ราคาตัวละ ๒๙,๐๐๐ บาท จำนวน ๑ ตัว จัดซื้อตามราคาท้องตลาด	๒๙,๐๐๐	-	-	-	-	กองการแพทย์

ที่	แผนงาน	หมวด	ประเภท	เป้าหมาย (ผลผลิตของครุภัณฑ์)	งบประมาณ					หน่วยงาน รับผิดชอบหลัก
					๒๕๖๖ (บาท)	๒๕๖๗ (บาท)	๒๕๖๘ (บาท)	๒๕๖๙ (บาท)	๒๕๗๐ (บาท)	
๓๐๙	สาธารณสุข	ค่าครุภัณฑ์	ครุภัณฑ์วิทยาศาสตร์ หรือการแพทย์	เครื่องล้างเครื่องมืออัลตราโซนิก ขนาดไม่น้อยกว่า ๔๐ ลิตร - เป็นเครื่องล้างอุปกรณ์ เครื่องมือทางการแพทย์ โดยใช้ ระบบคลื่นความถี่สูง (Ultrasonic) - มีเครื่องทำน้ำร้อนภายใน ตัวเครื่องเพื่อใช้ในขั้นตอนการล้าง - ควบคุมโปรแกรมการทำงาน ของเครื่องด้วยระบบอิเล็กทรอนิกส์ ใช้กับไฟฟ้า ๒๒๐ โวลท์ ๕๐ เฮิรตซ์ ราคาเครื่องละ ๒๙๐,๐๐๐ บาท จำนวน ๑ เครื่อง ราคาตามบัญชี สบรส. พ.ศ.๒๕๖๑	๒๙๐,๐๐๐	-	-	-	-	กองการแพทย์
๓๑๐	ค่าครุภัณฑ์	ค่าครุภัณฑ์	ครุภัณฑ์วิทยาศาสตร์ หรือการแพทย์	ตู้เก็บเครื่องมือแพทย์ ๖ ชั้น ขนาด ๕๐๐x๙๖๐x๑๗๕๐ mm. โครงสร้างทำจากสแตนเลสเกรด ๓๐๔ ประตูกระจกเปิด - ปิด ทั้ง ๒ ข้าง พร้อมกลอนล็อก ด้านในมี ๕ ชั้น ประตูเป็นกระจกบานพับ มี ๒ ประตู พร้อมกลอนล็อก ล้อขนาด ๖ นิ้ว ราคาตู้ละ ๔๙,๕๐๐ บาท จำนวน ๕ ตู้ จัดซื้อตามราคาท้องตลาด	๒๔๗,๕๐๐	-	-	-	-	กองการแพทย์

ที่	แผนงาน	หมวด	ประเภท	เป้าหมาย (ผลผลิตของครุภัณฑ์)	งบประมาณ					หน่วยงาน รับผิดชอบหลัก
					๒๕๖๖ (บาท)	๒๕๖๗ (บาท)	๒๕๖๘ (บาท)	๒๕๖๙ (บาท)	๒๕๗๐ (บาท)	
๓๑๑	สาธารณสุข	ค่าครุภัณฑ์	ครุภัณฑ์วิทยาศาสตร์ หรือการแพทย์	เครื่องตรวจคลื่นไฟฟ้าหัวใจพร้อม ระบบประมวลผลชนิดสามารถ จัดเก็บภาพในระบบเครือข่าย -เป็นเครื่องตรวจคลื่นไฟฟ้าหัวใจ พร้อมวิเคราะห์ผล -จอภาพไม่น้อยกว่า ๕.๗ นิ้ว แสดงรูปคลื่นได้ ๓ ลีด และ ๑๒ ลีด บนหน้าจอ -กระดาษพิมพ์ขนาด A๔ -CPU ไม่ต่ำกว่า ๓๒ Bits ราคาเครื่องละ ๑๕๐,๐๐๐ บาท จำนวน ๓ เครื่อง) - จัดซื้อตามรายการครุภัณฑ์ สบรส. ๒๕๖๑	๔๕๐,๐๐๐	-	-	-	-	กองการแพทย์
๓๑๒	สาธารณสุข	ค่าครุภัณฑ์	ครุภัณฑ์ทางการแพทย์	หูฟังสำหรับตรวจหัวใจ (Cardiology Stethoscope) หูฟังใช้ฟังเสียงหัวใจเพื่อวินิจฉัย สุขภาพเบื้องต้น มีความไวต่อการรับฟังเสียง สัมผัสได้ แบบเนียน หัวฟังทำจากโลหะ ไร้สนิม ปรับได้ ๒ ด้าน ก้านหูฟังทำจาก วัสดุแข็งแรง ทนทาน และน้ำหนักเบา ความยาวไม่ต่ำกว่า ๒๕ นิ้ว ราคาชุดละ ๑๒,๕๐๐ บาท จำนวน ๓ ชุด '- จัดซื้อตามราคาท้องตลาด	๓๗,๕๐๐	-	-	-	-	กองการแพทย์

ที่	แผนงาน	หมวด	ประเภท	เป้าหมาย (ผลผลิตของครุภัณฑ์)	งบประมาณ					หน่วยงาน รับผิดชอบหลัก
					๒๕๖๖ (บาท)	๒๕๖๗ (บาท)	๒๕๖๘ (บาท)	๒๕๖๙ (บาท)	๒๕๗๐ (บาท)	
๓๑๓	สาธารณสุข	ค่าครุภัณฑ์	ครุภัณฑ์วิทยาศาสตร์ หรือการแพทย์	เครื่องตรวจสอบสมรรถภาพทารก ในครรภ์ -สำหรับติดตามอัตราการเต้นของ หัวใจทารกในครรภ์และการบีบตัว ของมดลูก -จอแสดงผล Color LCD ไม่น้อย กว่า ๗ นิ้ว - วัดอัตราเต้นของหัวใจทารกใน ครรภ์ได้ในช่วง ๓๐-๒๔๐ ครั้ง/นาที โดยมีค่าผิดพลาดไม่เกิน +/- ๒% ราคาเครื่องละ ๑๕๐,๐๐๐ บาท จำนวน ๑ เครื่อง (จัดซื้อตามบัญชี สบรส.ฉบับ ตุลาคม ๒๕๖๑)	๑๕๐,๐๐๐	-	-	-	-	กองการแพทย์
๓๑๔	สาธารณสุข	ค่าครุภัณฑ์	ครุภัณฑ์วิทยาศาสตร์ หรือการแพทย์	เครื่องเอกซเรย์ทั่วไป ขนาดไม่น้อยกว่า ๑๐๐๐ mA แบบแขวนเพดาน ราคาเครื่องละ ๓,๒๑๐,๐๐๐ บาท จำนวน ๑ เครื่อง - จัดซื้อตามราคากลางบัญชี รายการครุภัณฑ์ สำนักงานปลัด กระทรวงสาธารณสุข ๒๕๖๑	๓,๒๑๐,๐๐๐	-	-	-	-	กองการแพทย์

ที่	แผนงาน	หมวด	ประเภท	เป้าหมาย (ผลผลิตของครุภัณฑ์)	งบประมาณ					หน่วยงาน รับผิดชอบหลัก
					๒๕๖๖ (บาท)	๒๕๖๗ (บาท)	๒๕๖๘ (บาท)	๒๕๖๙ (บาท)	๒๕๗๐ (บาท)	
๓๑๕	สาธารณสุข	ค่าครุภัณฑ์	ครุภัณฑ์วิทยาศาสตร์ หรือการแพทย์	เครื่องควบคุมการให้สารน้ำทาง หลอดเลือดดำชนิด ๑ สาย แบบอัตโนมัติ มีที่ยึดเข้ากับเสา น้ำเกลือ แบบถอดแยกทิศทางได้ -จอภาพขนาด ไม่น้อยกว่า ๔.๓ นิ้ว -ตั้งอัตราการให้สารละลายได้ ต่อเนื่องตั้งแต่ ๐.๑-๑,๒๐๐ มิลลิเมตร/ชั่วโมง -กำหนดปริมาณสารละลายได้ ตั้งแต่ ๐.๑ - ๙,๙๙๙ มิลลิเมตร -มีระบบแรงดันการให้สารละลาย อัตโนมัติไม่น้อยกว่า ๕๐๐ มิลลิเมตร/ชั่วโมง (ราคาเครื่องละ ๕๕,๐๐๐ บาท จำนวน ๖ เครื่อง) - จัดซื้อตามรายการครุภัณฑ์สปรส. ๒๕๖๑	๓๓๐,๐๐๐	-	-	-	-	กองการแพทย์
๓๑๖	สาธารณสุข	ค่าครุภัณฑ์	ครุภัณฑ์วิทยาศาสตร์ หรือการแพทย์	กระติกเก็บความเย็นขนาด ๑๘ ลิตร -กระติกผลิตจากโพลี PU ฝาล็อก สแตนเลส -เทอร์โมมิเตอร์แบบฝังแสดงผล อุณหภูมิภายในกระติกและแจ้ง เตือนเมื่อออกนอกช่วง๒-๘C -เก็บความเย็นได้ไม่น้อยกว่า ๘ ชม. ราคาชุดละ ๗,๕๐๐ บาท จำนวน ๘ ชุด - จัดซื้อตามราคาท้องตลาด	๖๐,๐๐๐	-	-	-	-	กองการแพทย์

ที่	แผนงาน	หมวด	ประเภท	เป้าหมาย (ผลผลิตของครุภัณฑ์)	งบประมาณ					หน่วยงาน รับผิดชอบหลัก
					๒๕๖๖ (บาท)	๒๕๖๗ (บาท)	๒๕๖๘ (บาท)	๒๕๖๙ (บาท)	๒๕๗๐ (บาท)	
๓๑๗	สาธารณสุข	ค่าครุภัณฑ์	ครุภัณฑ์วิทยาศาสตร์ หรือการแพทย์	เครื่องชั่งน้ำหนัก แบบดิจิตอล วัสดุทำจาก กระจกนิรภัย ขนาด ๓๐x๓๒x๔ ซม. ราคาเครื่องละ ๑,๕๐๐ บาท จำนวน ๑ เครื่อง	๑,๕๐๐	-	-	-	-	กองการแพทย์
๓๑๘	สาธารณสุข	ค่าครุภัณฑ์	ครุภัณฑ์วิทยาศาสตร์ หรือการแพทย์	เครื่องชั่งน้ำหนักมีที่วัดส่วนสูง ชนิดไฟฟ้า แบบแสดงตัวเลข หน้าจอ LCD ๒๕.๔ mm. กำลังเครื่อง ๒๐๐ Kg. ราคาเครื่องละ ๒๙,๐๐๐ บาท จำนวน ๑ เครื่อง จัดซื้อตามราคาท้องตลาด	๒๙,๐๐๐	-	-	-	-	กองการแพทย์
๓๑๙	สาธารณสุข	ครุภัณฑ์	ครุภัณฑ์วิทยาศาสตร์ หรือการแพทย์	เครื่องชั่งน้ำหนักแบบดิจิตอลพร้อม ที่วัดส่วนสูง มีราวจับ -พิกัด ๒๐๐ kg.ค่าละเอียด๑๐๐g -จอแสดงผลแบบLCDสูงไม่น้อย กว่า ๒.๕ cm. -วัดส่วนสูงได้ตั้งแต่ ๘๐-๒๐๐ cm. ราคาเครื่องละ ๒๐,๐๐๐ บาท จำนวน ๓ เครื่อง - จัดซื้อตามราคาท้องตลาด	๖๐,๐๐๐	-	-	-	-	กองการแพทย์

ที่	แผนงาน	หมวด	ประเภท	เป้าหมาย (ผลผลิตของครุภัณฑ์)	งบประมาณ					หน่วยงาน รับผิดชอบหลัก
					๒๕๖๖ (บาท)	๒๕๖๗ (บาท)	๒๕๖๘ (บาท)	๒๕๖๙ (บาท)	๒๕๗๐ (บาท)	
๓๒๐	สาธารณสุข	ครุภัณฑ์	ครุภัณฑ์วิทยาศาสตร์ หรือการแพทย์	เครื่องชั่งน้ำหนักระบบดิจิตอล พร้อมที่วัดส่วนสูง จอแสดงผลเป็นตัวเลข LCD พิกัดกำลัง ๒๐๐ กิโลกรัม วัดส่วนสูงได้ ๘๐-๒๐๐ ซม. มีระบบ BMI ใช้ได้กับไฟฟ้า AC ๒๒๐ โวลท์ หรือ Rechart battery ราคาเครื่องละ ๒๐,๐๐๐ บาท จำนวน ๔ เครื่อง - จัดซื้อตามบัญชีราคามาตรฐาน ครุภัณฑ์ฉบับเดือนธันวาคม ๒๕๖๔ ของสำนักงบประมาณ	๘๐,๐๐๐	-	-	-	-	กองการแพทย์
๓๒๑	สาธารณสุข	ครุภัณฑ์	ครุภัณฑ์วิทยาศาสตร์ หรือการแพทย์	เครื่องชั่งน้ำหนักระบบดิจิตอล แบบมีราว สำหรับชั่งน้ำหนัก วัดส่วน สูง จุดคัดกรอง ๑.พิกัด ๒๐๐ กก.ค่าละเอียด ๑๐๐ กรัม ๒.แสดงผลแบบLCD ขนาดไม่น้อยกว่า ๒.๕ cm ๓.วัดส่วนสูงได้ตั้งแต่ ๘๐-๒๐๐cm. ๔. มีปุ่ม BNI ๕.แท่นยืนขนาดไม่น้อยกว่า ๓๕๐x๔๕๐ มม. พร้อมจับ ราคาเครื่องละ ๘,๕๐๐ บาท จำนวน ๑ เครื่อง - จัดซื้อตามราคาท้องตลาด	๒๕,๐๐๐	-	-	-	-	กองการแพทย์

ที่	แผนงาน	หมวด	ประเภท	เป้าหมาย (ผลผลิตของครุภัณฑ์)	งบประมาณ					หน่วยงาน รับผิดชอบหลัก
					๒๕๖๖ (บาท)	๒๕๖๗ (บาท)	๒๕๖๘ (บาท)	๒๕๖๙ (บาท)	๒๕๗๐ (บาท)	
๓๒๒	สาธารณสุข	ค่าครุภัณฑ์	ครุภัณฑ์วิทยาศาสตร์ หรือการแพทย์	รถเข็นของ ๒ ชั้น ๑.ทำจากสแตนเลสไม่เป็นสนิม ๒.ขนาด กว้างxยาวxสูง ไม่น้อยกว่า ๔๕ x ๘๕ x ๘๐ ซม. ๓.ชั้นมีขอบสูง ๓ ซม. โครงทำด้วยท่อสแตนเลสขนาดไม่น้อยกว่า ๒.๕ ซม. ๔.ใส่ล้อ ๔ นิ้ว ราคาคันละ ๑๐,๐๐๐ บาท จำนวน ๒ คัน - จัดซื้อตามราคาท้องตลาด	๖๐,๐๐๐	-	-	-	-	กองการแพทย์
๓๒๓	สาธารณสุข	ค่าครุภัณฑ์	ครุภัณฑ์วิทยาศาสตร์ หรือการแพทย์	รถเข็นทำแผลเมโย ๔ ล้อ พร้อมถาด -ขนาดกว้างxยาวxสูง ไม่น้อยกว่า ๓๓๐x๔๘๐x(๘๐๐-๑๒๐๐) มิลลิเมตร -โครงสร้างผลิตจากสแตนเลสอย่างดี -สำหรับวางเครื่องมือแพทย์ -สามารถปรับระดับสูง-ต่ำได้ -มี ๔ ล้อ ราคาชุดละ ๖,๙๐๐ บาท จำนวน ๒ ชุด (จัดซื้อตามราคาท้องตลาด)	๑๓,๘๐๐	-	-	-	-	กองการแพทย์

ที่	แผนงาน	หมวด	ประเภท	เป้าหมาย (ผลผลิตของครุภัณฑ์)	งบประมาณ					หน่วยงาน รับผิดชอบหลัก
					๒๕๖๖ (บาท)	๒๕๖๗ (บาท)	๒๕๖๘ (บาท)	๒๕๖๙ (บาท)	๒๕๗๐ (บาท)	
๓๒๔	สาธารณสุข	ค่าครุภัณฑ์	ครุภัณฑ์วิทยาศาสตร์ หรือการแพทย์	รถเข็นฉุกเฉินสแตนเลสแบบ ๒ ชั้น ๒ ล้อชัก -ขนาดกว้างxยาวxสูง ไม่น้อยกว่า ๔๐๐x๕๕๐x๑๐๕๐ มิลลิเมตร -ผลิตจากสแตนเลสไม่เป็นสนิม -ชั้นบนใช้วางของพร้อมราวกันตก ๓ ด้าน และตะขอเกี่ยว ๔ ตัว -มีล้อชัก ๒ ชั้น ด้านบนล้อชัก เป็นชั้นวางมีราวกันตก ๓ ด้าน -ล้อเก็ลียวขนาด ๓ นิ้ว ติดเบรค ๒ ล้อ ราคาคันละ ๑๔,๕๐๐ บาท จำนวน ๒ คัน - จัดซื้อตามราคาท้องตลาด	๑๐๑,๕๐๐	-	-	-	-	กองการแพทย์
๓๒๕	สาธารณสุข	ค่าครุภัณฑ์	ครุภัณฑ์วิทยาศาสตร์ หรือการแพทย์	รถเข็นอุปกรณ์ทางการแพทย์ขนาด ไม่น้อยกว่า ๘๐x๑๑๐x๑๒๐x๗๕ ซม. มีขอบ ๓ ซม. ราคาคันละ ๓๕,๐๐๐ บาท (จำนวน ๒ คัน)	๗๐,๐๐๐	-	-	-	-	กองการแพทย์

ที่	แผนงาน	หมวด	ประเภท	เป้าหมาย (ผลผลิตของครุภัณฑ์)	งบประมาณ					หน่วยงาน รับผิดชอบหลัก
					๒๕๖๖ (บาท)	๒๕๖๗ (บาท)	๒๕๖๘ (บาท)	๒๕๖๙ (บาท)	๒๕๗๐ (บาท)	
๓๒๖	สาธารณสุข	ค่าครุภัณฑ์	ครุภัณฑ์วิทยาศาสตร์ หรือการแพทย์	รถเข็นสแตนเลส ขนาด W๘๐๐xL๑๐๐๐xH๙๗๐ mm. ภายในทั้ง ๒ ด้าน มีประตูเปิด - ปิด ติดขอบยางกันกระแทก ๔ มุม ราคา ๓๒,๕๐๐ บาท จำนวน ๑ คัน จัดซื้อตามราคาท้องตลาด	๓๒,๕๐๐	-	-	-	-	กองการแพทย์
๓๒๗	สาธารณสุข	ค่าครุภัณฑ์	ครุภัณฑ์วิทยาศาสตร์ หรือการแพทย์	รถเข็นขยะติดเข็สแตนเลส ขนาด ๗๕๐x๑๑๕๐x๙๐๐ mm. ด้านบนมีประตูเปิด - ปิด ๒ บาน พร้อมรื้อระบายน้ำ แผ่นพื้นใช้ สแตนเลสหนา ๑ mm. พับขึ้นรูป ด้านหน้าล้อสูง ๑๐ นิ้ว ด้านหลังล้อ ยางขนาด ๒๖ นิ้ว ราคาคันละ ๒๙,๘๐๐ บาท จำนวน ๑ คัน จัดซื้อตามราคาท้องตลาด	๒๙,๘๐๐	-	-	-	-	กองการแพทย์

ที่	แผนงาน	หมวด	ประเภท	เป้าหมาย (ผลผลิตของครุภัณฑ์)	งบประมาณ					หน่วยงาน รับผิดชอบหลัก
					๒๕๖๖ (บาท)	๒๕๖๗ (บาท)	๒๕๖๘ (บาท)	๒๕๖๙ (บาท)	๒๕๗๐ (บาท)	
๓๒๘	สาธารณสุข	ครุภัณฑ์	ครุภัณฑ์วิทยาศาสตร์ หรือการแพทย์	รถเข็นฉีดยาสแตนเลสแบบมีช่องรัด ขวดยา โครงสร้างทำด้วยสแตนเลส ขนาดกว้าง๔๐xยาว๕๐xสูง๘๐ ซม. มีช่องรัดขวดยาและราวกัน๓ด้าน มีลิ้นชัก จำนวน ๑ ลิ้นชัก ชั้นล่าง เป็นชั้นวางของ มีที่จับเข็น ๑ ด้าน ล้อขนาด ๓ นิ้ว จำนวน ๔ ล้อ ราคา ๑๒,๕๐๐ บาท จำนวน ๑ คัน - จัดซื้อตามราคาท้องตลาด	๑๒,๕๐๐	-	-	-	-	กองการแพทย์
๓๒๙	สาธารณสุข	ค่าครุภัณฑ์	ครุภัณฑ์วิทยาศาสตร์ หรือการแพทย์	รถเข็นฉีดยาสแตนเลส ๒ ชั้น ๑ ลิ้นชัก ชั้นล่างเป็นชั้นวาง พร้อมราวกันตก ๓ ด้าน SIZE: W400xL500xH850 mm. แผ่นพื้นใช้สแตนเลสหนา ๐.๘ มม. เสาใช้ท่อสแตนเลสหนา ๑ นิ้ว และมีแฮนด์เข็น ๑ ด้าน ล้อเกลิยว ๓" PGTR (ติดเบรค ๒ ล้อ) ราคาคันละ ๑๑,๐๐๐ บาท จำนวน ๙ คัน - จัดซื้อตามราคาท้องตลาด	๙๙,๐๐๐	-	-	-	-	กองการแพทย์

ที่	แผนงาน	หมวด	ประเภท	เป้าหมาย (ผลผลิตของครุภัณฑ์)	งบประมาณ					หน่วยงาน รับผิดชอบหลัก
					๒๕๖๖ (บาท)	๒๕๖๗ (บาท)	๒๕๖๘ (บาท)	๒๕๖๙ (บาท)	๒๕๗๐ (บาท)	
๓๓๐	สาธารณสุข	ค่าครุภัณฑ์	ครุภัณฑ์วิทยาศาสตร์ หรือการแพทย์	รถเข็น ๒ ชั้น ใส่อุปกรณ์ทำ หัตถการผู้ป่วย โครงทำด้วยท่อกลม สแตนเลส ขนาด ๒.๕ ซม. แต่ละชั้นมีขอบ สูงไม่น้อยกว่า ๓ ซม. ลูกล้อกลม ขนาด ๓ นิ้ว ราคาคันละ ๙,๕๐๐ บาท จำนวน ๑ คัน - จัดซื้อตามราคาท้องตลาด	๙,๕๐๐	-	-	-	-	กองการแพทย์
๓๓๑	สาธารณสุข	ค่าครุภัณฑ์	ครุภัณฑ์วิทยาศาสตร์ หรือการแพทย์	รถเข็นอ่างทำแผลเดี่ยว ใช้ใสน้ำ สำหรับล้างทำความสะอาดแผล ขนาดW๓๘๐xL๔๘๕xH๘๐๐ mm W๑๕"xL๑๙"xH๓๑.๕" โครงสร้างทำด้วยสแตนเลส อ่างขนาด ๓๖ ซม. ล้อไม่ต่ำกว่า ๒ นิ้ว ราคาคันละ ๑๑,๕๐๐ บาท จำนวน ๑ คัน - จัดซื้อตามราคาท้องตลาด	๑๑,๕๐๐	-	-	-	-	กองการแพทย์

ที่	แผนงาน	หมวด	ประเภท	เป้าหมาย (ผลผลิตของครุภัณฑ์)	งบประมาณ					หน่วยงาน รับผิดชอบหลัก
					๒๕๖๖ (บาท)	๒๕๖๗ (บาท)	๒๕๖๘ (บาท)	๒๕๖๙ (บาท)	๒๕๗๐ (บาท)	
๓๓๒	สาธารณสุข	ค่าครุภัณฑ์	ครุภัณฑ์วิทยาศาสตร์ หรือการแพทย์	รถวางเครื่องดูดเสมหะ ขนาดW๓๐๐xL๔๐๐xH๘๐๐mm แผ่นพื้นใช้สแตนเลสหนา ไม่น้อย กว่า ๑ มม. พับขึ้นรูป ชั้นพับขอบ ทงายขึ้น มีลิ้นชักบน ๑ ชั้น ล้อเกลิยว ๓" PGTR (ล้อเป็น ๒ เบรก๒) ราคาคันละ ๘,๐๐๐ บาท จำนวน ๑ คัน - จัดซื้อตามราคาท้องตลาด	๘,๐๐๐	-	-	-	-	กองการแพทย์
๓๓๓	สาธารณสุข	ค่าครุภัณฑ์	ครุภัณฑ์วิทยาศาสตร์ หรือการแพทย์	รถเข็นโรงพยาบาล สำหรับจัดเก็บเครื่องมือ อุปกรณ์ รถเข็นพื้นผิวตัวรถเป็นแผ่นABS มีลิ้นชัก ๒ ลิ้น ทำความสะอาดง่าย แข็งแรงทนทาน ขนาดW๔๗๐x ๖๓๐xH๔๒๐mm มีล้อทางการ แพทย์ ไม่น้อยกว่า ๕ นิ้ว ราคาคันละ ๓๐,๕๐๐ บาท จำนวน ๑ คัน - จัดซื้อตามราคาท้องตลาด	๓๐,๕๐๐	-	-	-	-	กองการแพทย์

ที่	แผนงาน	หมวด	ประเภท	เป้าหมาย (ผลผลิตของครุภัณฑ์)	งบประมาณ					หน่วยงาน รับผิดชอบหลัก
					๒๕๖๖ (บาท)	๒๕๖๗ (บาท)	๒๕๖๘ (บาท)	๒๕๖๙ (บาท)	๒๕๗๐ (บาท)	
๓๓๔	สาธารณสุข	ค่าครุภัณฑ์	ครุภัณฑ์วิทยาศาสตร์ หรือการแพทย์	โต๊ะเมโยวางเครื่องมือแพทย์ สำหรับวางเครื่องมือแพทย์ในการทำหัตถการ ๑.โครงสร้างทำจากสแตนเลส ๒.ปรับระดับสูง-ต่ำได้ ๓.ขนาดกว้างxยาวไม่น้อยกว่า ๔๘x๓๓ ซม. ราคาตัวละ ๕,๕๐๐ บาท จำนวน ๔ ตัว - จัดซื้อตามราคาท้องตลาด	๒๒,๐๐๐	-	-	-	-	กองการแพทย์
๓๓๕	สาธารณสุข	ค่าครุภัณฑ์	ครุภัณฑ์วิทยาศาสตร์ หรือการแพทย์	โต๊ะพร้อมเตียง พื้นผิวหน้าโต๊ะพลาสติกขึ้นรูป ขนาด ๔๐x๗๘ ซม. โครงสร้างเหล็ก เคลือบสารป้องกันสนิม ส่วนฐาน เป็นรูปตัว H ล้อขนาด ๒ นิ้ว จำนวน ๔ ล้อ ปรับระดับสูง-ต่ำได้ ราคาตัวละ ๕,๕๐๐ บาท จำนวน ๒ ตัว - จัดซื้อตามราคาท้องตลาด	๑๑,๐๐๐	-	-	-	-	กองการแพทย์
๓๓๖	สาธารณสุข	ค่าครุภัณฑ์	ครุภัณฑ์วิทยาศาสตร์ หรือการแพทย์	โต๊ะพร้อมเตียง พื้นผิวหน้าบุโฟมเมก้า หุ้มด้วยคิ้ว สแตนเลส โครงทำด้วยสแตนเลส พื้นโต๊ะขนาด ๓๖ x ๘๐ เซนติเมตร ขาทำด้วยสแตนเลส ใ้สลูกล้อ ขนาด ๒ นิ้ว จำนวน ๔ ล้อ ปรับระดับ สูง ต่ำได้ ราคาตัวละ ๕,๙๐๐ บาท จำนวน ๖๒ ชุด - จัดซื้อตามราคาท้องตลาด	๓๖๕,๘๐๐	-	-	-	-	กองการแพทย์

ที่	แผนงาน	หมวด	ประเภท	เป้าหมาย (ผลผลิตของครุภัณฑ์)	งบประมาณ					หน่วยงาน รับผิดชอบหลัก
					๒๕๖๖ (บาท)	๒๕๖๗ (บาท)	๒๕๖๘ (บาท)	๒๕๖๙ (บาท)	๒๕๗๐ (บาท)	
๓๓๗	สาธารณสุข	ครุภัณฑ์	ครุภัณฑ์วิทยาศาสตร์ หรือการแพทย์	เสาน้ำเกลือแบบ๔ แฉก เสาน้ำเกลือมีปลายเป็นตะขอ สำหรับแขวนน้ำเกลือ สามารถปรับ สูงต่ำได้๖๑ นิ้ว-๑๐๐ นิ้ว โครงสร้าง ทำจากสแตนเลสท่อกลมเกรด๓๐๔ ใส่ลูกล้อขนาด ๒ นิ้วจำนวน ๔ ล้อ แยกชิ้นส่วนตรงเสากับโครงล้อ เคลื่อนย้ายสะดวก ราคา ๒,๔๐๐ บาท จำนวน ๒๐ชิ้น - จัดซื้อตามราคาท้องตลาด	๔๘,๐๐๐	-	-	-	-	กองการแพทย์
๓๓๘	สาธารณสุข	ค่าครุภัณฑ์	ครุภัณฑ์วิทยาศาสตร์ หรือการแพทย์	เสาน้ำเกลือแบบหลังเต่า โครงสร้างผลิตจากสแตนเลส ปรับสูง-ต่ำได้ระหว่าง ๖๓"-๑๐๐" in. ตะขอแขวนแบบ ๒ ตะขอ ฐานล้อแบบหลังเต่า ล้อกลม ๒ นิ้ว จำนวน ๔ ล้อ ราคาเสาละ ๒,๙๕๐ บาท จำนวน ๒ เสา - จัดซื้อตามราคาท้องตลาด	๕,๙๘๐	-	-	-	-	กองการแพทย์

ที่	แผนงาน	หมวด	ประเภท	เป้าหมาย (ผลผลิตของครุภัณฑ์)	งบประมาณ					หน่วยงาน รับผิดชอบหลัก
					๒๕๖๖ (บาท)	๒๕๖๗ (บาท)	๒๕๖๘ (บาท)	๒๕๖๙ (บาท)	๒๕๗๐ (บาท)	
๓๓๙	สาธารณสุข	ค่าครุภัณฑ์	ครุภัณฑ์วิทยาศาสตร์ หรือการแพทย์	ตะแกรงล้างแผล โครงสร้างสแตนเลส ขนาด ๓๘ x ๕๔ x ๗๕-๑๐๐ ซม. ปรับสูง-ต่ำได้ ๗๕-๑๐๐ ซม. ใส่ลูกล้อขนาด ๒ นิ้ว ราคาชุดละ ๗,๕๐๐ บาท จำนวน ๔ ชุด - จัดซื้อตามราคาท้องตลาด	๓๐,๐๐๐	-	-	-	-	กองการแพทย์
๓๔๐	สาธารณสุข	ค่าครุภัณฑ์	ครุภัณฑ์วิทยาศาสตร์ หรือการแพทย์	ตะแกรงล้างแผล สแตนเลส ขนาด W๓๘๐xL๕๕๐xH๗๕๐- ๑๐๐๐mm โครงสร้างทำด้วย สแตนเลสปรับสูงต่ำได้ H๗๕๐- ๑๐๐๐ mm ใส่ลูกล้อ ขนาดไม่ ต่ำกว่า ๒ นิ้ว ราคาชุดละ ๘,๐๐๐ บาท จำนวน ๑ ชุด - จัดซื้อตามราคาท้องตลาด	๘,๐๐๐	-	-	-	-	กองการแพทย์
๓๔๑	สาธารณสุข	ค่าครุภัณฑ์	ครุภัณฑ์วิทยาศาสตร์ หรือการแพทย์	เตียงตรวจโรคทั่วไป -โครงเตียงทำด้วยท่อเหล็กหรือ ท่อกลม ขนาดไม่น้อยกว่า ๓.๘ ซม. -ด้านหัวเตียงปรับระดับได้ -ขนาดกว้างxยาวxสูง ไม่น้อยกว่า ๖๐๐x๑๘๐๐x๘๐๐ มิลลิเมตร -ที่นอนพองน้ำหุ้มผ้าหนังเทียม -มียางรองสวมทั้ง ๔ ขา (ราคา ๘,๘๐๐ บาท จำนวน ๗ เตียง) - จัดซื้อตามราคาท้องตลาด	๖๑,๖๐๐	-	-	-	-	กองการแพทย์

ที่	แผนงาน	หมวด	ประเภท	เป้าหมาย (ผลผลิตของครุภัณฑ์)	งบประมาณ					หน่วยงาน รับผิดชอบหลัก
					๒๕๖๖ (บาท)	๒๕๖๗ (บาท)	๒๕๖๘ (บาท)	๒๕๖๙ (บาท)	๒๕๗๐ (บาท)	
๓๔๒	สาธารณสุข	ครุภัณฑ์	ครุภัณฑ์วิทยาศาสตร์ หรือการแพทย์	เตียงผู้ป่วยระบบมือหมุน ๓ ฟังก์ชัน พร้อมเบาะและเสาน้ำเกลือ ความกว้างของเตียงไม่น้อยกว่า ๙๕ ซม. ยาวไม่น้อยกว่า ๒๐๕ ซม. ปรับเตียงต่ำสุด ๔๙ ซม. สูงสุด ๗๒ ซม. โครงสร้างเหล็ก เคลือบกันสนิม รองรับน้ำหนักได้มากถึง ๒๕๐ กก. ส่วนหัวเตียงและท้ายเตียงทำจาก พลาสติกฉีดขึ้นรูป ABS ราวข้างเตียงสามารถพับขึ้นลง ขนานกับตัวเตียงโดยมีชุดมือบีบล็อคลดล็อก ล้อ ๔ ล้อ มีระบบล็อคล้ออิสระทั้ง ๔ ล้อ พื้นเตียงทำจากแผ่นเหล็กพับ ขึ้นเบาะเป็นพองน้ำอ็อกแข็ง ๔ ตอนหุ้ม ด้วยหนังเทียมราคา ๒๘,๐๐๐ บาท จำนวน ๒๐ เตียง - จัดซื้อตามราคาท้องตลาด	๕๖๐,๐๐๐	-	-	-	-	กองการแพทย์
๓๔๓	สาธารณสุข	ครุภัณฑ์	ครุภัณฑ์วิทยาศาสตร์ หรือการแพทย์	ตู้ข้างเตียงสแตนเลส แบบมีล้อ ขนาดตู้ ๑๘ x ๑๕ x ๓๐ นิ้ว มีลิ้นชัก ๑ ลิ้นชัก ชั้นล่างเป็นประตู ที่ขนิบบานเดียว มีขอบกันของหล่น ๓ ด้าน มีล้อขนาด ๒ นิ้ว ๔ ล้อ ราคา ๙,๕๐๐ บาท จำนวน ๒๐ ตู้ - จัดซื้อตามราคาท้องตลาด	๑๙๐,๐๐๐	-	-	-	-	กองการแพทย์

ที่	แผนงาน	หมวด	ประเภท	เป้าหมาย (ผลผลิตของครุภัณฑ์)	งบประมาณ					หน่วยงาน รับผิดชอบหลัก
					๒๕๖๖ (บาท)	๒๕๖๗ (บาท)	๒๕๖๘ (บาท)	๒๕๖๙ (บาท)	๒๕๗๐ (บาท)	
๓๔๔	สาธารณสุข	ครุภัณฑ์	ครุภัณฑ์วิทยาศาสตร์ หรือการแพทย์	เตียงเคลื่อนย้ายผู้ป่วยปรับ มือหมุนผลิตจาก อลูมิเนียมอัลลอยขนาดยาว ๑๙๓ ซม. กว้าง ๖๔ ซม. สูง ๕๐-๙๐ ซม. มีถังออกซิเจนทางหัวเตียง สามารถปรับสูงต่ำในช่วง ๕๐- ๙๐ ซม.โกทำจากสแตนเลส พับเก็บได้ ราคาเตียงละ ๓๖,๐๐๐.- บาท จำนวน ๑๐ เตียง - จัดซื้อตามบัญชีรายการครุภัณฑ์ สำนักงานปลัดกระทรวงสาธารณสุข ๒๕๖๑ ID ๕๗๒ หน้า ๓๖	๓๖๐,๐๐๐	-	-	-	-	กองการแพทย์
๓๔๕	สาธารณสุข	ค่าครุภัณฑ์	ครุภัณฑ์วิทยาศาสตร์ หรือการแพทย์	เก้าอี้แพทย์รุ่นไม่มีล้อ W๓๕๐xL๕๐๐xH๕๐๐-๖๕๐mm. ทำด้วยสแตนเลส ขนาดแบนนั่ง เส้นผ่านศูนย์กลาง ๓๓ ซม. หมุนปรับสูง-ต่ำได้ ๕๐-๖๕ ซม. ไม่มีล้อ มีขาข้างสวมแทน ราคาตัวละ ๓,๙๐๐ บาท จำนวน ๖ ตัว - จัดซื้อตามราคาท้องตลาด	๒๓,๔๐๐	-	-	-	-	กองการแพทย์

ที่	แผนงาน	หมวด	ประเภท	เป้าหมาย (ผลผลิตของครุภัณฑ์)	งบประมาณ					หน่วยงาน รับผิดชอบหลัก
					๒๕๖๖ (บาท)	๒๕๖๗ (บาท)	๒๕๖๘ (บาท)	๒๕๖๙ (บาท)	๒๕๗๐ (บาท)	
๓๔๖	สาธารณสุข	ค่าครุภัณฑ์	ครุภัณฑ์วิทยาศาสตร์ หรือการแพทย์	เก้าอี้แพทย์รุ่นมีล้อ ขนาดW๓๕๐xL๕๐๐xH๕๐๐-๖๕๐ mm ทำด้วยสแตนเลส ขนาดแป้นเส้น ผ่านศูนย์กลาง ไม่ต่ำกว่า๓๓ ซม. หมุนปรับสูง-ต่ำได้ ๕๐-๖๕ ซม. ล้อ ๒ นิ้ว จำนวน ๔ ล้อ ราคาตัวละ ๖,๒๐๐ บาท จำนวน ๒ ตัว - จัดซื้อตามราคาท้องตลาด	๑๒,๔๐๐	-	-	-	-	กองการแพทย์
๓๔๗	สาธารณสุข	ค่าครุภัณฑ์	ครุภัณฑ์วิทยาศาสตร์ หรือการแพทย์	บันไดขึ้นเตียง ๑ ชั้น 'บันไดทำด้วยสแตนเลส ๑ ชั้น ขนาด W๓๐๐xL๔๐๐xH๒๓๐mm เสากลมขนาดไม่ต่ำกว่า๒.๕ ซม. สวมด้วยยางกันลื่นทุกขา พื้นปู ด้วยไม้อัด ๑๐ มม.ปูทับด้วยยาง กันลื่น หุ้มขอบด้วยสแตนเลส ราคาตัวละ ๒,๑๐๐ บาท จำนวน ๓ ตัว - จัดซื้อตามราคาท้องตลาด	๖,๓๐๐	-	-	-	-	กองการแพทย์
๓๔๘	สาธารณสุข	ค่าครุภัณฑ์	ครุภัณฑ์วิทยาศาสตร์ หรือการแพทย์	บันไดขึ้นเตียง ๒ ชั้น บันไดทำด้วยสแตนเลส ๒ ชั้น ขนาดW๔๐๐xL๔๘๐xH๔๓๐mm เสากลมขนาดไม่ต่ำกว่า๒.๕ ซม. สวมด้วยยางกันลื่นทุกเสา พื้นปู ด้วยไม้อัด ๑๐ มม.ปูทับด้วยยาง กันลื่น หุ้มขอบด้วยสแตนเลส ราคาตัวละ ๒,๕๐๐ บาท จำนวน ๔ ตัว - จัดซื้อตามราคาท้องตลาด	๑๐,๐๐๐	-	-	-	-	กองการแพทย์

ที่	แผนงาน	หมวด	ประเภท	เป้าหมาย (ผลผลิตของครุภัณฑ์)	งบประมาณ					หน่วยงาน รับผิดชอบหลัก
					๒๕๖๖ (บาท)	๒๕๖๗ (บาท)	๒๕๖๘ (บาท)	๒๕๖๙ (บาท)	๒๕๗๐ (บาท)	
๓๔๙	สาธารณสุข	ค่าครุภัณฑ์	ครุภัณฑ์คอมพิวเตอร์ หรืออิเล็กทรอนิกส์	โปรแกรมบันทึกข้อมูลทะเบียน รายจ่ายแยกตามแผนงาน , งาน , หมวด , ประเภทรายจ่าย รองรับ การโอนเปลี่ยนแปลง งบประมาณ และพร้อมบริการสอนการใช้งาน ราคาชุดละ ๔๐,๐๐๐ บาท จำนวน ๑ ชุด - จัดซื้อตามราคาท้องตลาด	๔๐,๐๐๐	-	-	-	-	กองการแพทย์
๓๕๐	สาธารณสุข	ค่าครุภัณฑ์	ครุภัณฑ์คอมพิวเตอร์ หรืออิเล็กทรอนิกส์	เครื่องคอมพิวเตอร์ สำหรับงานประมวลผล แบบที่ ๒ จอขนาดไม่น้อยกว่า ๑๙ นิ้ว ราคาเครื่องละ ๓๐,๐๐๐ บาท จำนวน ๑๐ เครื่อง - จัดซื้อตามเกณฑ์ราคากลางฯ ฉบับเดือนธันวาคม ๒๕๖๔ ของกระทรวงดิจิทัลเพื่อเศรษฐกิจและสังคม	๓๐๐,๐๐๐	-	-	-	-	กองการแพทย์
๓๕๑	สาธารณสุข	ค่าครุภัณฑ์	ครุภัณฑ์คอมพิวเตอร์ หรืออิเล็กทรอนิกส์	เครื่องคอมพิวเตอร์สำหรับสำนักงาน ขนาดหน้าจอน้อยกว่า ๑๙ นิ้ว ราคาเครื่องละ ๑๗,๐๐๐ บาท (จำนวน ๕ เครื่อง) -- จัดซื้อตามเกณฑ์ราคากลางฯ ฉบับเดือนธันวาคม ๒๕๖๔ ของกระทรวงดิจิทัลเพื่อเศรษฐกิจและสังคม	๘๕,๐๐๐	-	-	-	-	กองการแพทย์

ที่	แผนงาน	หมวด	ประเภท	เป้าหมาย (ผลผลิตของครุภัณฑ์)	งบประมาณ					หน่วยงาน รับผิดชอบหลัก
					๒๕๖๖ (บาท)	๒๕๖๗ (บาท)	๒๕๖๘ (บาท)	๒๕๖๙ (บาท)	๒๕๗๐ (บาท)	
๓๕๒	สาธารณสุข	ค่าครุภัณฑ์	ครุภัณฑ์คอมพิวเตอร์ หรืออิเล็กทรอนิกส์	เครื่องพิมพ์ Multifunction เลเซอร์ หรือ LED สี ราคาเครื่องละ ๑๕,๐๐๐ บาท จำนวน ๘ เครื่อง -- จัดซื้อตามเกณฑ์ราคากลางฯ ฉบับเดือนธันวาคม ๒๕๖๔ ของกระทรวงดิจิทัลเพื่อเศรษฐกิจ และสังคม	๑๒๐,๐๐๐	-	-	-	-	กองการแพทย์
๓๕๓	สาธารณสุข	ค่าครุภัณฑ์	ครุภัณฑ์คอมพิวเตอร์ หรืออิเล็กทรอนิกส์	เครื่องพิมพ์ชนิดเลเซอร์ หรือ LED สี (๒๐ หน้า/นาที) ราคาเครื่องละ ๑๐,๐๐๐ บาท จำนวน ๓ เครื่อง -- จัดซื้อตามเกณฑ์ราคากลางฯ ฉบับเดือนธันวาคม ๒๕๖๔ ของกระทรวงดิจิทัลเพื่อเศรษฐกิจและสังคม	๓๐,๐๐๐	-	-	-	-	กองการแพทย์
๓๕๔	สาธารณสุข	ค่าครุภัณฑ์	ครุภัณฑ์คอมพิวเตอร์ หรืออิเล็กทรอนิกส์	เครื่องพิมพ์ชนิด Dot Martix Printer แบบแคร์สัน ราคาเครื่องละ ๒๒,๐๐๐ บาท จำนวน ๗ เครื่อง -- จัดซื้อตามเกณฑ์ราคากลางฯ ของกระทรวงดิจิทัลเพื่อเศรษฐกิจ และสังคม	๑๕๔,๐๐๐	-	-	-	-	กองการแพทย์

ที่	แผนงาน	หมวด	ประเภท	เป้าหมาย (ผลผลิตของครุภัณฑ์)	งบประมาณ					หน่วยงาน รับผิดชอบหลัก
					๒๕๖๖ (บาท)	๒๕๖๗ (บาท)	๒๕๖๘ (บาท)	๒๕๖๙ (บาท)	๒๕๗๐ (บาท)	
๓๕๕	สาธารณสุข	ค่าครุภัณฑ์	ครุภัณฑ์คอมพิวเตอร์ หรืออิเล็กทรอนิกส์	เครื่องสแกนเนอร์ สำหรับงาน เก็บเอกสารระดับศูนย์บริการ แบบที่ ๓ ราคาเครื่องละ ๓๕,๐๐๐ บาท จำนวน ๑๐ เครื่อง -- จัดซื้อตามเกณฑ์ราคากลางฯ ฉบับเดือนธันวาคม ๒๕๖๔ ของกระทรวงดิจิทัลเพื่อเศรษฐกิจ และสังคม	๓๕๐,๐๐๐	-	-	-	-	กองการแพทย์
๓๕๖	สาธารณสุข	ค่าครุภัณฑ์	ครุภัณฑ์คอมพิวเตอร์ หรืออิเล็กทรอนิกส์	อุปกรณ์อ่านบัตรแบบเนกประสงค์ (smart Card Reader) ราคาชุดละ ๗๐๐ บาท จำนวน ๒๐ ชุด - จัดซื้อตามเกณฑ์ราคากลางฯ ฉบับเดือนธันวาคม ๒๕๖๔ ของกระทรวงดิจิทัลเพื่อเศรษฐกิจและสังคม	๑๔,๐๐๐	-	-	-	-	กองการแพทย์
๓๕๗	สาธารณสุข	ค่าครุภัณฑ์	ครุภัณฑ์ไฟฟ้าและวิทยุ	เครื่อง ATS พร้อมสวิทช์ ตัดตอนอัตโนมัติ ขนาด ๒๕๐ A ๓ เฟส Controller พร้อมอุปกรณ์ประกอบและ ติดตั้ง ณ อาคาร ๑ จำนวน ๑ ชุด ๆ ละ ๔๙๐,๓๔๐ บาท จำนวน ๑ ชุด จัดซื้อตามราคาท้องตลาด	๔๙๐,๓๔๐	-	-	-	-	กองการแพทย์

ที่	แผนงาน	หมวด	ประเภท	เป้าหมาย (ผลผลิตของครุภัณฑ์)	งบประมาณ					หน่วยงาน รับผิดชอบหลัก
					๒๕๖๖ (บาท)	๒๕๖๗ (บาท)	๒๕๖๘ (บาท)	๒๕๖๙ (บาท)	๒๕๗๐ (บาท)	
๓๕๘	สาธารณสุข	ค่าครุภัณฑ์	ครุภัณฑ์ไฟฟ้าและวิทยุ	เครื่อง ATS พร้อมสวิตซ์ตัดตอนอัตโนมัติ ขนาด ๔๐๐ A ๓ เฟส Controller พร้อมอุปกรณ์ประกอบและติดตั้ง จำนวน ๑ ชุด ๆ ละ ๓๖๕,๘๐๐ บาท จำนวน ๑ ชุด จัดซื้อตามราคาท้องตลาด	๓๖๕,๘๐๐	-	-	-	-	กองการแพทย์
๓๕๙	สาธารณสุข	ค่าครุภัณฑ์	ครุภัณฑ์การแพทย์	รถเข็นฉุกเฉินช่วยชีวิต -ผลิตจาก ABS สแตนเลสและ อลูมิเนียม ขนาดกว้างxยาวxสูง -ขนาดกว้างxยาวxสูง ไม่น้อยกว่า ๘๕x๕๒x๙๓ ซม. -มีเสาน้ำเกลือปรับสูงต่ำได้ มีแท่นจอ มอนิเตอร์สามารถปรับขนาดได้ -ด้านหลังมีแผ่น CPR Board และที่ วางถัง Oxygen ด้านข้างของตัวรถ มีถังขยะ ๒ ใบ พร้อมกล่องทิ้งของมี คม มีถาดสไลด์ สำหรับเพิ่มพื้นที่ ใช้งาน สามารถสไลด์เข้า-ออกได้ และมีช่องสำหรับใส่เอกสาร -มีล้อ ๔ ล้อ (ติดเบรกไม่น้อยกว่า ๒ ล้อ) จำนวน ๒ ชั้น ราคาชิ้นละ ๔๕,๐๐๐ บาท จัดซื้อตามราคาท้องตลาด	๔๐,๐๐๐	-	-	-	-	กองการแพทย์

ที่	แผนงาน	หมวด	ประเภท	เป้าหมาย (ผลผลิตของครุภัณฑ์)	งบประมาณ					หน่วยงาน รับผิดชอบหลัก
					๒๕๖๖ (บาท)	๒๕๖๗ (บาท)	๒๕๖๘ (บาท)	๒๕๖๙ (บาท)	๒๕๗๐ (บาท)	
๓๖๐	สาธารณสุข	ค่าครุภัณฑ์	ครุภัณฑ์การแพทย์	เตียงเคลื่อนย้ายและฝ้าสังเกตุผู้ป่วย -โครงสร้างของตัวเตียงผลิตจากเหล็ก เคลือบสี ขนาดไม่น้อยกว่า ๖๐x๑๙๐ ซม. พร้อมทั้งเก็บถังออกซิเจน -ด้านหัวเตียงมีที่สำหรับใส่เสาน้ำเกลือ ทางด้านขวาและปลายเตียง ทางด้านซ้าย สามารถปรับระดับ ความสูง ขึ้น-ลงระดับต่ำสุดไม่น้อย กว่า ๕๕ ซม. โดยมีระบบไทมเมอร์ -ทำจากสแตนเลส สามารถพับเก็บได้ -ราวกันเตียง จำนวน ๒ ขึ้น ทำจาก วัสดุโพลีเอธิลีน สามารถพับเก็บ แยกกันได้ตามอิสระ -มีล้อ จำนวน ๔ ล้อ ขนาดไม่น้อยกว่า ๕ นิ้ว พร้อมระบบล็อกล้อ ทั้ง ๔ ล้อ -เบาะทำด้วยฟองน้ำหุ้มด้วยผ้าไลคร่า ป้องกันน้ำได้ -มีที่รัดตัวผู้ป่วยให้ติดกับที่นอน จำนวน ๒ ชุด ทางด้านบนและ ด้านล่างของผู้ป่วย จำนวน ๔ เตียง ราคาเตียงละ ๓๖,๐๐๐ บาท จัดซื้อตามบัญชีรายการครุภัณฑ์ สำนักงานปลัดกระทรวงสาธารณสุข ๒๕๖๑ ID ๕๗๒ หน้า ๓๖	๑๔๔,๐๐๐	-	-	-	-	กองการแพทย์

ที่	แผนงาน	หมวด	ประเภท	เป้าหมาย (ผลผลิตของครุภัณฑ์)	งบประมาณ					หน่วยงาน รับผิดชอบหลัก
					๒๕๖๖ (บาท)	๒๕๖๗ (บาท)	๒๕๖๘ (บาท)	๒๕๖๙ (บาท)	๒๕๗๐ (บาท)	
๓๖๑	สาธารณสุข	ค่าครุภัณฑ์	ครุภัณฑ์การแพทย์	ตู้ปลอดเชื้อ(Biological Safety Cabinet Class II) เป็นตู้ปลอดเชื้อที่มีระบบความดันในตู้เป็นลบ(Negative Pressure) มีขนาดภายนอกกว้าง๑๓๒๐ มม. ลึก๘๓๕ มม. สูง๑๙๙๕ มม. ราคาเครื่องละ ๑๘๐,๐๐๐บาท จำนวน ๑ ตู้ จัดซื้อตามราคาท้องตลาด	๑๘๐,๐๐๐	-	-	-	-	กองการแพทย์
๓๖๒	สาธารณสุข	ค่าครุภัณฑ์	ครุภัณฑ์งานบ้านงานครัว	หม้อต้มน้ำร้อนไฟฟ้า ขนาดไม่น้อยกว่า ๑๘ ลิตร ราคาเครื่องละ ๖,๐๐๐ บาท จำนวน ๓ ใบ จัดซื้อตามราคาท้องตลาด	๑๘,๐๐๐	-	-			กองการแพทย์

ที่	แผนงาน	หมวด	ประเภท	เป้าหมาย (ผลผลิตของครุภัณฑ์)	งบประมาณ					หน่วยงาน รับผิดชอบหลัก
					๒๕๖๖ (บาท)	๒๕๖๗ (บาท)	๒๕๖๘ (บาท)	๒๕๖๙ (บาท)	๒๕๗๐ (บาท)	
๓๖๓	เคหะและชุมชน	ค่าครุภัณฑ์	ครุภัณฑ์คอมพิวเตอร์ หรืออิเล็กทรอนิกส์	กล้องโทรทัศน์วงจรปิดชนิดเครือข่าย แบบมุมมองคงที่ สำหรับติดตั้ง ภายนอกอาคาร จำนวน ๖ เครื่อง เครื่องละ ๕,๗๐๐ บาท - จัดซื้อตามเกณฑ์ราคากลางและ คุณลักษณะพื้นฐานของระบบ กล้องโทรทัศน์วงจรปิด ฉบับเดือนมิถุนายน ๒๕๖๔	๓๔,๒๐๐	-	-	-	-	กองสาธารณสุข และสิ่งแวดล้อม
๓๖๔	เคหะและชุมชน	ค่าครุภัณฑ์	ครุภัณฑ์คอมพิวเตอร์ หรืออิเล็กทรอนิกส์	อุปกรณ์บันทึกภาพผ่านเครือข่าย (Network Video Recorder) แบบ ๘ ช่อง จำนวน ๑ เครื่อง เครื่องละ ๒๒,๐๐๐ บาท - จัดซื้อตามเกณฑ์ราคากลางและ คุณลักษณะพื้นฐานของระบบ กล้องโทรทัศน์วงจรปิด ฉบับเดือนมิถุนายน ๒๕๖๔	๒๒,๐๐๐	-	-	-	-	กองสาธารณสุข และสิ่งแวดล้อม

ที่	แผนงาน	หมวด	ประเภท	เป้าหมาย (ผลผลิตของครุภัณฑ์)	งบประมาณ					หน่วยงาน รับผิดชอบหลัก
					๒๕๖๖ (บาท)	๒๕๖๗ (บาท)	๒๕๖๘ (บาท)	๒๕๖๙ (บาท)	๒๕๗๐ (บาท)	
๓๖๕	เคหะและชุมชน	ค่าครุภัณฑ์	ครุภัณฑ์ก่อสร้าง	รถชุดตีนตะขาบ เครื่องยนต์ดีเซล ๔ จังหวะ มีกำลังแรงม้า ไม่น้อยกว่า ๑๕๐ แรงม้า ความจุถังก็ไม่น้อยกว่า ๐.๙๐ ลบ.ม. มีระยะชุดไกลสุด ไม่น้อยกว่า ๙.๐๐ เมตร จำนวน ๑ คันๆ ละ ๔,๗๓๓,๐๐๐ บาท จัดซื้อตามบัญชีราคามาตรฐาน ครุภัณฑ์ ฉบับเดือนธันวาคม ๒๕๖๔ ของสำนักงบประมาณ	๔,๗๓๓,๐๐๐	-	-	-	-	กองสาธารณสุข และสิ่งแวดล้อม
๓๖๖	เคหะและชุมชน	ค่าครุภัณฑ์	ครุภัณฑ์งานบ้านงานครัว	เครื่องตัดหญ้าแบบข้อแข็ง เป็นเครื่องตัดหญ้าแบบสะพาย เครื่องยนต์ขนาดไม่น้อยกว่า ๑.๔ แรงม้า ปริมาตรกระบอกสูบไม่น้อยกว่า ๑๘ นิ้ว พร้อมใบมีด จำนวน ๔ เครื่องๆละ ๙,๕๐๐ บาท จัดซื้อตามบัญชีราคามาตรฐาน ครุภัณฑ์ ฉบับเดือนธันวาคม ๒๕๖๔ ของสำนักงบประมาณ	-	๓๘,๐๐๐	-	-	-	กองสาธารณสุข และสิ่งแวดล้อม

ที่	แผนงาน	หมวด	ประเภท	เป้าหมาย (ผลผลิตของครุภัณฑ์)	งบประมาณ					หน่วยงาน รับผิดชอบหลัก
					๒๕๖๖ (บาท)	๒๕๖๗ (บาท)	๒๕๖๘ (บาท)	๒๕๖๙ (บาท)	๒๕๗๐ (บาท)	
๓๖๗	เคหะและชุมชน	ค่าครุภัณฑ์	ครุภัณฑ์การเกษตร	เครื่องฉีดน้ำแรงดันสูง ไม่น้อยกว่า ๑๓๐ บาร์ ใช้กระแสไฟฟ้า ๒๒๐V/ ๕๐ Hz กำลังมอเตอร์ขนาด ไม่น้อยกว่า ๒.๒ กิโลวัตต์ มีล้อลาก แทนรองรับอุปกรณ์ประกอบด้วย สายฉีดน้ำแรงดันสูงพร้อมก้านต่อ ยาวและหัวฉีดไม่น้อยกว่า ๒ แบบ จำนวน ๒ เครื่อง ๆ ละ ๒๐,๐๐๐ บาท - จัดซื้อตามเกณฑ์ราคาท้องตลาด	-	๔๐,๐๐๐	-	-	-	กองสาธารณสุข และสิ่งแวดล้อม
๓๖๘	เคหะและชุมชน	ค่าครุภัณฑ์ ยานพาหนะฯ	ครุภัณฑ์ยานพาหนะ และขนส่ง	ตู้คอนเทนเนอร์บรรทุกขยะ มีปริมาตรความจุไม่น้อยกว่า ๔ ลบ.ม. จำนวน ๔ ตู้ๆละ ๑๒๐,๐๐๐ บาท - จัดซื้อตามเกณฑ์ราคาท้องตลาด	๔๘๐,๐๐๐	-	-	-	-	กองสาธารณสุข และสิ่งแวดล้อม
๓๖๙	อุตสาหกรรม และการโยธา	ค่าครุภัณฑ์	ครุภัณฑ์สำนักงาน	เครื่องปรับอากาศแบบแขวน ขนาดไม่น้อยกว่า ๑๒,๐๐๐ BTU จำนวน ๑ เครื่อง จัดซื้อตามเกณฑ์ราคาท้องตลาด	๑๘,๑๓๕	-	-	-	-	กองสาธารณสุข และสิ่งแวดล้อม

ที่	แผนงาน	หมวด	ประเภท	เป้าหมาย (ผลผลิตของครุภัณฑ์)	งบประมาณ					หน่วยงาน รับผิดชอบหลัก
					๒๕๖๖ (บาท)	๒๕๖๗ (บาท)	๒๕๖๘ (บาท)	๒๕๖๙ (บาท)	๒๕๗๐ (บาท)	
๓๗๐	อุตสาหกรรม และการโยธา	ค่าครุภัณฑ์	ครุภัณฑ์สำนักงาน	พัดลมโคจรติดผนัง ขนาด ๑๖ นิ้ว จำนวน ๑ เครื่อง จัดซื้อตามเกณฑ์ราคาท้องตลาด	๑,๗๙๐	-	-	-	-	กองสาธารณสุข และสิ่งแวดล้อม
๓๗๑	อุตสาหกรรม และการโยธา	ค่าครุภัณฑ์	ครุภัณฑ์สำนักงาน	พัดลมดูดอากาศ ขนาด ๘ นิ้ว จำนวน ๑ เครื่อง จัดซื้อตามเกณฑ์ราคาท้องตลาด	๘๓๐	-	-	-	-	กองสาธารณสุข และสิ่งแวดล้อม
๓๗๒	สาธารณสุข	ค่าครุภัณฑ์	ครุภัณฑ์งานบ้านงานครัว	ตู้เย็น ขนาด ๙ คิวบิกฟุต ขนาดที่กำหนด เป็นความจุภายในชั้นต่ำ เป็นรุ่นที่ได้รับ ฉลากประสิทธิภาพ เบอร์ ๕ ของการไฟฟ้า ฝ่ายผลิตแห่งประเทศไทย การจัดซื้อตู้เย็น ขนาดอื่นให้พิจารณาถึงการประหยัด พลังงานไฟฟ้าด้วย นอกเหนือจากการ พิจารณาด้านราคา จำนวน ๑ เครื่องๆ ละ ๑๓,๐๐๐ บาท จัดซื้อตามบัญชีราคามาตรฐาน ครุภัณฑ์ ฉบับเดือนธันวาคม ๒๕๖๔ ของสำนักงบประมาณ	-	๑๓,๐๐๐	-	-	-	กองสาธารณสุข และสิ่งแวดล้อม

ที่	แผนงาน	หมวด	ประเภท	เป้าหมาย (ผลผลิตของครุภัณฑ์)	งบประมาณ					หน่วยงาน รับผิดชอบหลัก
					๒๕๖๖ (บาท)	๒๕๖๗ (บาท)	๒๕๖๘ (บาท)	๒๕๖๙ (บาท)	๒๕๗๐ (บาท)	
๓๗๓	บริหารทั่วไป	ค่าครุภัณฑ์	ครุภัณฑ์สำนักงาน	เครื่องปรับอากาศ แบบแยกส่วน (ราคารวมค่าติดตั้ง) แบบแขวนใต้ฝ้า ขนาด ๖๐,๐๐๐ BTU ราคาเครื่องละ ๗๕,๐๐๐ บาท จำนวน ๑๐ เครื่อง ปังงบประมาณละ ๒ เครื่อง -จัดซื้อตามบัญชีราคามาตรฐาน ครุภัณฑ์ฉบับเดือนธันวาคม ๒๕๖๔ ของสำนักงบประมาณ	๑๕๐,๐๐๐	๑๕๐,๐๐๐	๑๕๐,๐๐๐	๑๕๐,๐๐๐	๑๕๐,๐๐๐	กองยุทธศาสตร์ และงบประมาณ
๓๗๔	บริหารงานทั่วไป	ค่าครุภัณฑ์	ครุภัณฑ์คอมพิวเตอร์ หรืออิเล็กทรอนิกส์	เครื่องพิมพ์เลเซอร์ หรือ LED (ขาว/ดำ) ชนิด Network แบบที่ ๑ จำนวน ๑ เครื่อง -จัดซื้อตามเกณฑ์ราคากลางฯ ฉบับเดือนธันวาคม ๒๕๖๔ ของ กระทรวงดิจิทัลเพื่อเศรษฐกิจ และสังคม	๘,๙๐๐					กองยุทธศาสตร์ และงบประมาณ
๓๗๕	บริหารงานทั่วไป	ค่าครุภัณฑ์	ครุภัณฑ์โฆษณา และเผยแพร่	เครื่องมัลติมีเดียโปรเจคเตอร์ ระดับ XGA ขนาด ๕,๐๐๐ ANSI Lumens จำนวน ๒ เครื่อง -จัดซื้อตามบัญชีราคามาตรฐาน ครุภัณฑ์ฉบับเดือนธันวาคม ๒๕๖๔ ของสำนักงบประมาณ	๙๙,๘๐๐					กองยุทธศาสตร์ และงบประมาณ

ที่	แผนงาน	หมวด	ประเภท	เป้าหมาย (ผลผลิตของครุภัณฑ์)	งบประมาณ					หน่วยงาน รับผิดชอบหลัก
					๒๕๖๖ (บาท)	๒๕๖๗ (บาท)	๒๕๖๘ (บาท)	๒๕๖๙ (บาท)	๒๕๗๐ (บาท)	
๓๗๖	บริหารงานทั่วไป	ค่าครุภัณฑ์	ครุภัณฑ์โฆษณา และเผยแพร่	กล้องถ่ายภาพและวิดีโอ มุมมอง ๓๖๐ องศา - สามารถถ่ายได้ทั้งภาพนิ่ง วิดีโอ และ คอนเทนต์ แบบ ๓๖๐ องศา - Live Streaming ความละเอียด ๑๐๘๐ P - MAX SuperView มุมมองที่กว้างที่สุด - จัดซื้อตามราคาท้องตลาด	๒๐,๐๐๐					กองยุทธศาสตร์ และงบประมาณ
๓๗๗	บริหารงานทั่วไป	ค่าครุภัณฑ์	ครุภัณฑ์โฆษณา และเผยแพร่	จอสัมผัสอัจฉริยะ (Interactive Multimedia Display) -ขนาด ๗๐ นิ้ว - มีคอมพิวเตอร์ภายใน ทั้งระบบ Android และ Windows ติดตั้ง พร้อมขวางชนิด ล้อเลื่อนเคลื่อนที่ได้ จำนวน ๒ เครื่อง - จัดซื้อตามราคาท้องตลาด	๓๐๐,๐๐๐					กองยุทธศาสตร์ และงบประมาณ
๓๗๘	บริหารงานทั่วไป	ค่าครุภัณฑ์	ครุภัณฑ์คอมพิวเตอร์ หรืออิเล็กทรอนิกส์	กล้องโทรทัศน์วงจรปิดชนิดเครือข่ายแบบ ไร้สาย จำนวน ๔ ตัว ตัวละ ๕,๗๐๐ บาท รวมเป็นเงิน ๒๒,๘๐๐ บาท จัดซื้อตามราคาท้องตลาด	๒๒,๘๐๐	-	-			กองยุทธศาสตร์ และงบประมาณ

ที่	แผนงาน	หมวด	ประเภท	เป้าหมาย (ผลผลิตของครุภัณฑ์)	งบประมาณ					หน่วยงาน รับผิดชอบหลัก
					๒๕๖๖ (บาท)	๒๕๖๗ (บาท)	๒๕๖๘ (บาท)	๒๕๖๙ (บาท)	๒๕๗๐ (บาท)	
๓๗๙	เคหะและชุมชน	ค่าครุภัณฑ์	ครุภัณฑ์คอมพิวเตอร์ หรืออิเล็กทรอนิกส์	กล้องวงจรปิด ชนิด Day/Night Mode จำนวน ๒๐๔ ตัว ตัวละ ๔๙,๕๓๐ บาท - จัดซื้อตามราคาท้องตลาด	-	-	๑๐,๑๐๔,๑๒๐	-	-	สำนักช่าง
๓๘๐	เคหะและชุมชน	ค่าครุภัณฑ์	ครุภัณฑ์คอมพิวเตอร์ หรืออิเล็กทรอนิกส์	อุปกรณ์บันทึกภาพ (NVR Recorder) แบบ ๘ ช่องสัญญาณ มีความละเอียด ของการบันทึกภาพ ไม่น้อยกว่า ๑๐๘๐P จำนวน ๘๓ ชุด ชุดละ ๒๐,๕๖๐ บาท - จัดซื้อตามราคาท้องตลาด	-	-	๑,๗๐๖,๔๘๐	-	-	สำนักช่าง
๓๘๑	เคหะและชุมชน	ค่าครุภัณฑ์	ครุภัณฑ์คอมพิวเตอร์ หรืออิเล็กทรอนิกส์	เครื่องเรียกดูภาพสำหรับกล้อง CCTV โดยมี ๓ จอแสดงผล ขนาดไม่น้อยกว่า ๒๒ นิ้ว จำนวน ๒ ชุด ชุดละ ๑๒๕,๒๘๐ บาท - จัดซื้อตามราคาท้องตลาด	-	-	๒๕๐,๕๖๐	-	-	สำนักช่าง
๓๘๒	เคหะและชุมชน	ค่าครุภัณฑ์	ครุภัณฑ์คอมพิวเตอร์ หรืออิเล็กทรอนิกส์	ซอฟต์แวร์บริหารจัดการกล้องวงจรปิด (CCTV) พร้อม License ของกล้อง จำนวน ๒๐๔ ชุด ชุดละ ๘,๕๐๐ บาท - จัดซื้อตามราคาท้องตลาด	-	-	๑,๗๓๔,๐๐๐	-	-	สำนักช่าง

ที่	แผนงาน	หมวด	ประเภท	เป้าหมาย (ผลผลิตของครุภัณฑ์)	งบประมาณ					หน่วยงาน รับผิดชอบหลัก
					๒๕๖๖ (บาท)	๒๕๖๗ (บาท)	๒๕๖๘ (บาท)	๒๕๖๙ (บาท)	๒๕๗๐ (บาท)	
๓๘๓	เคหะและชุมชน	ค่าครุภัณฑ์	ครุภัณฑ์คอมพิวเตอร์ หรืออิเล็กทรอนิกส์	เครื่องคอมพิวเตอร์แม่ข่ายสำหรับ บริหารจัดการกล้องโทรทัศน์วงจร ปิด (CCTV) จำนวน ๗ ชุด ชุดละ ๓๕๓,๒๗๐ บาท - จัดซื้อตามราคาท้องตลาด	-	-	๒,๔๗๒,๘๙๐	-	-	สำนักช่าง
๓๘๔	เคหะและชุมชน	ค่าครุภัณฑ์	ครุภัณฑ์คอมพิวเตอร์ หรืออิเล็กทรอนิกส์	อุปกรณ์จัดเก็บข้อมูลภายนอก พร้อม หน่วยประมวลผล ขนาดไม่น้อยกว่า ๔๐ TB จำนวน ๗ ชุด ชุดละ ๒,๙๕๐,๐๐๐ บาท - จัดซื้อตามราคาท้องตลาด	-	-	๒๐,๖๕๐,๐๐๐	-	-	สำนักช่าง
๓๘๕	เคหะและชุมชน	ค่าครุภัณฑ์	ครุภัณฑ์คอมพิวเตอร์ หรืออิเล็กทรอนิกส์	อุปกรณ์จัดเก็บข้อมูลเพิ่มเติมภายนอก (External Storage) ขนาดไม่น้อยกว่า ๔๐ TB จำนวน ๗ ชุด ชุดละ ๑,๓๖๐,๐๐๐ บาท - จัดซื้อตามราคาท้องตลาด	-	-	๙,๕๒๐,๐๐๐	-	-	สำนักช่าง
๓๘๖	เคหะและชุมชน	ค่าครุภัณฑ์	ครุภัณฑ์คอมพิวเตอร์ หรืออิเล็กทรอนิกส์	เครื่องสำรองไฟ (UPS) ขนาดไม่น้อย กว่า ๒๐ KVA จำนวน ๑ ชุด - จัดซื้อตามราคาท้องตลาด	-	-	๕๒๒,๐๐๐	-	-	สำนักช่าง
๓๘๗	เคหะและชุมชน	ค่าครุภัณฑ์	ครุภัณฑ์คอมพิวเตอร์ หรืออิเล็กทรอนิกส์	เครื่องสำรองไฟ (UPS) ขนาดไม่น้อย กว่า ๑ KVA จำนวน ๘๓ ชุด ชุดละ ๒๖,๖๘๐ บาท - จัดซื้อตามราคาท้องตลาด	-	-	๒,๒๑๔,๔๔๐	-	-	สำนักช่าง

ที่	แผนงาน	หมวด	ประเภท	เป้าหมาย (ผลผลิตของครุภัณฑ์)	งบประมาณ					หน่วยงาน รับผิดชอบหลัก
					๒๕๖๖ (บาท)	๒๕๖๗ (บาท)	๒๕๖๘ (บาท)	๒๕๖๙ (บาท)	๒๕๗๐ (บาท)	
๓๘๘	เคหะและชุมชน	ค่าครุภัณฑ์	ครุภัณฑ์คอมพิวเตอร์ หรืออิเล็กทรอนิกส์	อุปกรณ์กระจายสัญญาณ (MiniSwitch) ๑๐/๑๐๐๐/๑๐๐๐ จำนวน ๘๓ ชุด ชุดละ ๕๔,๒๓๐ บาท - จัดซื้อตามราคาท้องตลาด	-	-	๔,๕๐๑,๐๙๐	-	-	สำนักช่าง
๓๘๙	เคหะและชุมชน	ค่าครุภัณฑ์	ครุภัณฑ์งานบ้านงานครัว	เครื่องตัดกิ่งไม้ สำหรับวางท้ายกระบะ รถบรรทุก ๖ ล้อ ระบบไฮดรอลิคขับเคลื่อนด้วยเครื่องยนต์ขนาดไม่น้อยกว่า ๑.๘ กิโลวัตต์ หัวตัดสามารถหมุนได้ รอบตัว ๓๖๐ องศา จำนวน ๑ เครื่อง - จัดซื้อตามราคาท้องตลาด	-	๔,๕๐๐,๐๐๐	-	-	-	สำนักช่าง
๓๙๐	เคหะและชุมชน	ค่าครุภัณฑ์	ครุภัณฑ์งานบ้านงานครัว	เครื่องย่อยกิ่งไม้ขนาดใหญ่ แบบลากจูง สามารถย่อยกิ่งไม้ได้ไม่น้อยกว่า ๓.๕ ตันเศษไม้/ชั่วโมง ใบมีดย่อยกิ่งไม้ ชนิดหมุนจำนวนไม่น้อยกว่า ๓ ใบ จำนวน ๑ เครื่อง - จัดซื้อตามราคาท้องตลาด	-	๒,๕๐๐,๐๐๐	-	-	-	สำนักช่าง
๓๙๑	เคหะและชุมชน	ค่าครุภัณฑ์	ครุภัณฑ์งานบ้านงานครัว	รถเข็นดูและย่อยใบไม้แบบเดินตาม ใช้กับเครื่องยนต์เบนซินขนาดไม่น้อย กว่า ๓.๕ กิโลวัตต์ ทำงานได้ไม่น้อยกว่า ๐.๘ กิโลเมตรต่อชั่วโมง ถังเก็บเศษใบไม้ ที่ย่อยแล้วมีขนาดความจุไม่น้อยกว่า ๒๐๐ ลิตร จำนวน ๑ เครื่อง - จัดซื้อตามราคาท้องตลาด	-	๗๕,๐๐๐	-	-	-	สำนักช่าง

ที่	แผนงาน	หมวด	ประเภท	เป้าหมาย (ผลผลิตของครุภัณฑ์)	งบประมาณ					หน่วยงาน รับผิดชอบหลัก
					๒๕๖๖ (บาท)	๒๕๖๗ (บาท)	๒๕๖๘ (บาท)	๒๕๖๙ (บาท)	๒๕๗๐ (บาท)	
๓๙๒	เคหะและชุมชน	ค่าครุภัณฑ์	ครุภัณฑ์คอมพิวเตอร์ หรืออิเล็กทรอนิกส์	ผู้จัดเก็บอุปกรณ์ พร้อมอุปกรณ์ ประกอบ จำนวน ๔ ชุด ชุดละ ๒๑,๗๗๐ บาท - จัดซื้อตามราคาท้องตลาด	-	-	๘๗,๐๘๐	-	-	สำนักช่าง
๓๙๓	เคหะและชุมชน	ค่าครุภัณฑ์	ครุภัณฑ์งานบ้านงานครัว	ชุดหัวเผา LPG กำจัดวัชพืช (ไม่รวมถึงแก๊สและรถลาก) ความยาวชุดหัวเผาไม่น้อยกว่า ๑.๓ เมตร หัวพ่นไพมีเส้นผ่าศูนย์กลาง ไม่น้อยกว่า ๖๔ มิลลิเมตร มีชุด แม็กนิโตสำหรับจุดไฟภายในตัว จำนวน ๑ ชุด - จัดซื้อตามราคาท้องตลาด	-	๑๐,๐๐๐	-	-	-	สำนักช่าง
๓๙๔	เคหะและชุมชน	ค่าครุภัณฑ์	ครุภัณฑ์การเกษตร	เครื่องสูบน้ำ แบบมอเตอร์ไฟฟ้า สูบน้ำได้ ๑,๑๓๐ ลิตรต่ออนาที จำนวน ๒ เครื่อง ๆ ละ ๑๗,๘๐๐ บาท - ปี ๒๕๖๗ จำนวน ๑ เครื่อง - ปี ๒๕๖๘ จำนวน ๑ เครื่อง - จัดซื้อตามบัญชีราคามาตรฐาน ครุภัณฑ์ฉบับเดือนธันวาคม ๒๕๖๓ ของสำนักงบประมาณ	-	๑๗,๘๐๐	๑๗,๘๐๐	-	-	สำนักช่าง
๓๙๕	เคหะและชุมชน	ค่าครุภัณฑ์	ครุภัณฑ์โรงงาน	เครื่องเจาะไฟฟ้า กำลังไฟฟ้าไม่น้อย กว่า ๘๐๐ วัตต์ จำนวน ๑ เครื่อง - จัดซื้อตามราคาท้องตลาด	-	๔,๐๐๐	-	-	-	สำนักช่าง

ที่	แผนงาน	หมวด	ประเภท	เป้าหมาย (ผลผลิตของครุภัณฑ์)	งบประมาณ					หน่วยงาน รับผิดชอบหลัก
					๒๕๖๖ (บาท)	๒๕๖๗ (บาท)	๒๕๖๘ (บาท)	๒๕๖๙ (บาท)	๒๕๗๐ (บาท)	
๓๙๖	เคหะและชุมชน	ค่าครุภัณฑ์	ครุภัณฑ์โรงงาน	เครื่องเชื่อมไฟฟ้า แรงดันไฟฟ้า ๒๒๐ โวลต์ จำนวน ๑ เครื่อง - จัดซื้อตามราคาท้องตลาด	-	๒๐,๖๐๐	-	-	-	สำนักช่าง
๓๙๗	เคหะและชุมชน	ค่าครุภัณฑ์	ครุภัณฑ์โรงงาน	เครื่องตัดพลาสติก แรงดันไฟฟ้า ๒๒๐ โวลต์ กระแสตัด ๑๐-๘๐ แอมป์ จำนวน ๑ เครื่อง - จัดซื้อตามราคาท้องตลาด	-	๖๒,๐๐๐	-	-	-	สำนักช่าง
๓๙๘	เคหะและชุมชน	ค่าครุภัณฑ์	ครุภัณฑ์โรงงาน	เครื่องตัดไฟเบอร์ กำลังไฟฟ้าไม่น้อย กว่า ๒,๑๐๐ วัตต์ เส้นผ่าศูนย์กลาง ไม่น้อยกว่า ๓๕๕ มม. จำนวน ๑ เครื่อง - จัดซื้อตามราคาท้องตลาด	-	๕,๕๐๐	-	-	-	สำนักช่าง
๓๙๙	เคหะและชุมชน	ค่าครุภัณฑ์	ครุภัณฑ์ยานพาหนะ และขนส่ง	รถบรรทุก (ดีเซล) ขนาด ๖ ตัน ๖ ล้อ ปริมาตรกระบอกสูบไม่ต่ำกว่า ๖,๐๐๐ ซีซี หรือกำลังเครื่องยนต์ สูงสุดไม่ต่ำกว่า ๑๗๐ กิโลวัตต์ แบบบรรทุกน้ำความจุไม่น้อยกว่า ๘,๐๐๐ ลิตร จำนวน ๑ คัน - จัดซื้อตามราคาท้องตลาด	-	-	-	-	๓,๗๐๐,๐๐๐	สำนักช่าง

ที่	แผนงาน	หมวด	ประเภท	เป้าหมาย (ผลผลิตของครุภัณฑ์)	งบประมาณ					หน่วยงาน รับผิดชอบหลัก
					๒๕๖๖ (บาท)	๒๕๖๗ (บาท)	๒๕๖๘ (บาท)	๒๕๖๙ (บาท)	๒๕๗๐ (บาท)	
๔๐๐	เคหะและชุมชน	ค่าครุภัณฑ์	ครุภัณฑ์ยานพาหนะและ ขนส่ง	รถบรรทุก (ดีเซล) ขนาด ๖ ตัน ๖ ล้อ ปริมาตรกระบอกสูบไม่ต่ำกว่า ๖,๐๐๐ ซีซี หรือกำลังเครื่องยนต์สูงสุดไม่ต่ำกว่า ๑๗๐ กิโลวัตต์ แบบกระบะเทท้าย จำนวน ๓ คันๆ ละ ๒,๑๒๖,๐๐๐ บาท - ปี ๒๕๖๗ จำนวน ๑ คัน - ปี ๒๕๖๘ จำนวน ๑ คัน - ปี ๒๕๗๐ จำนวน ๑ คัน - จัดซื้อตามบัญชีราคามาตรฐาน ครุภัณฑ์ฉบับเดือนธันวาคม ๒๕๖๔ ของสำนักงานงบประมาณ	-	๒,๑๒๖,๐๐๐	๒,๑๒๖,๐๐๐	-	๒,๑๒๖,๐๐๐	สำนักช่าง
๔๐๑	เคหะและชุมชน	ค่าครุภัณฑ์	ครุภัณฑ์ยานพาหนะ และขนส่ง	รถบรรทุก ชนิด ๖ ล้อ เครื่องยนต์ ดีเซล ๔ จังหวะ เกียร์ธรรมดา ความจุกระบอกสูบไม่น้อยกว่า ๕,๑๐๐ ซีซี กำลังเครื่องยนต์สูงสุด ไม่ต่ำกว่า ๑๑๐ กิโลวัตต์ กระบะ บรรทุกเปิดได้ ๓ ด้าน จำนวน ๕ คัน คันละ ๑,๖๐๐,๐๐๐ บาท - ปี ๒๕๖๗ จำนวน ๒ คัน - ปี ๒๕๖๘ จำนวน ๑ คัน - ปี ๒๕๗๐ จำนวน ๒ คัน - จัดซื้อตามราคาท้องตลาด	-	๓,๒๐๐,๐๐๐	๑,๖๐๐,๐๐๐	-	๓,๒๐๐,๐๐๐	สำนักช่าง

ที่	แผนงาน	หมวด	ประเภท	เป้าหมาย (ผลผลิตของครุภัณฑ์)	งบประมาณ					หน่วยงาน รับผิดชอบหลัก
					๒๕๖๖ (บาท)	๒๕๖๗ (บาท)	๒๕๖๘ (บาท)	๒๕๖๙ (บาท)	๒๕๗๐ (บาท)	
๔๐๒	เคหะและชุมชน	ค่าครุภัณฑ์	ครุภัณฑ์ยานพาหนะ และขนส่ง	รถบรรทุก ชนิดขับเคลื่อน ๒ ล้อ เครื่องยนต์ ๔ สูบ ๔ จังหวะ ปริมาตรกระบอกสูบไม่น้อยกว่า ๑,๔๐๐ ซีซี บรรทุกน้ำหนัก ไม่น้อยกว่า ๙๐๐ กิโลกรัม กระบะ บรรทุกเปิดได้ ๓ ด้าน จำนวน ๒ คัน คันละ ๔๐๐,๐๐๐ บาท - ปี ๒๕๖๗ จำนวน ๑ คัน - ปี ๒๕๖๘ จำนวน ๑ คัน - จัดซื้อตามราคาท้องตลาด	-	๔๐๐,๐๐๐	๔๐๐,๐๐๐	-	-	สำนักช่าง
๔๐๓	เคหะและชุมชน	ค่าครุภัณฑ์	ครุภัณฑ์ยานพาหนะ และขนส่ง	รถจักรยานยนต์ ขนาด ๑๑๐ ซีซี แบบเกียร์ธรรมดา จำนวน ๒ คัน คันละ ๔๓,๕๐๐ บาท - จัดซื้อตามบัญชีราคามาตรฐาน ครุภัณฑ์ฉบับเดือนธันวาคม ๒๕๖๔ ของสำนักงบประมาณ	-	๘๗,๐๐๐	-	-	-	สำนักช่าง

ที่	แผนงาน	หมวด	ประเภท	เป้าหมาย (ผลผลิตของครุภัณฑ์)	งบประมาณ					หน่วยงาน รับผิดชอบหลัก
					๒๕๖๖ (บาท)	๒๕๖๗ (บาท)	๒๕๖๘ (บาท)	๒๕๖๙ (บาท)	๒๕๗๐ (บาท)	
๔๐๔	เคหะและชุมชน	ค่าครุภัณฑ์	ครุภัณฑ์งานบ้าน งานครัว	เครื่องตัดแต่งกิ่งไม้และพุ่มไม้แบบ เครื่องยนต์ เครื่องยนต์เบนซิน ๒ จังหวะ กำลังเครื่องยนต์ไม่น้อยกว่า ๐.๖๘ กิโลวัตต์ ความจุน้ำมันไม่น้อย กว่า ๐.๔ ลิตร ความยาวใบมีดไม่น้อย กว่า ๕๐๐ มิลลิเมตร จำนวน ๓ เครื่อง เครื่องละ ๒๒,๐๐๐ บาท - ปี ๒๕๖๗ จำนวน ๓ เครื่อง - จัดซื้อตามราคาท้องตลาด	-	๖๖,๐๐๐	-	-	-	สำนักช่าง
๔๐๕	เคหะและชุมชน	ค่าครุภัณฑ์	ครุภัณฑ์คอมพิวเตอร์ หรืออิเล็กทรอนิกส์	คอมพิวเตอร์ สำหรับงาน ประมวลผล แบบที่ ๑ จอแสดงผล ไม่น้อยกว่า ๑๙ นิ้ว จำนวน ๒ เครื่องๆ ละ ๒๒,๐๐๐ บาท - ปี ๒๕๖๗ จำนวน ๑ เครื่อง - ปี ๒๕๖๘ จำนวน ๑ เครื่อง - จัดซื้อตามเกณฑ์ราคากลาง ฯ ฉบับเดือนพฤษภาคม ๒๕๖๓ ของ กระทรวงดิจิทัลเพื่อเศรษฐกิจ และสังคม	-	๒๒,๐๐๐	๒๒,๐๐๐	-	-	สำนักช่าง

ที่	แผนงาน	หมวด	ประเภท	เป้าหมาย (ผลผลิตของครุภัณฑ์)	งบประมาณ					หน่วยงาน รับผิดชอบหลัก
					๒๕๖๖ (บาท)	๒๕๖๗ (บาท)	๒๕๖๘ (บาท)	๒๕๖๙ (บาท)	๒๕๗๐ (บาท)	
๔๐๖	เคหะและชุมชน	ค่าครุภัณฑ์	ครุภัณฑ์คอมพิวเตอร์ หรืออิเล็กทรอนิกส์	เครื่องสำรองไฟ ขนาด ๑ kVA จำนวน ๒ เครื่อง เครื่องละ ๕,๘๐๐ บาท - ปี ๒๕๖๗ จำนวน ๑ เครื่อง - ปี ๒๕๖๘ จำนวน ๑ เครื่อง - จัดซื้อตามเกณฑ์ราคากลาง ฯ ฉบับเดือนพฤษภาคม ๒๕๖๓ ของ กระทรวงดิจิทัลเพื่อเศรษฐกิจและสังคม	-	๕,๘๐๐	๕,๘๐๐	-	-	สำนักช่าง
๔๐๗	เคหะและชุมชน	ค่าครุภัณฑ์	ครุภัณฑ์คอมพิวเตอร์ หรืออิเล็กทรอนิกส์	เครื่องพิมพ์เลเซอร์ หรือ LED ขาวดำ ชนิด Network แบบที่ ๑ (๒๘ หน้า/นาที) จำนวน ๑ เครื่อง - จัดซื้อตามเกณฑ์ราคากลาง ฯ ฉบับเดือนพฤษภาคม ๒๕๖๓ ของ กระทรวงดิจิทัลเพื่อเศรษฐกิจและสังคม	-	๘,๙๐๐	-	-	-	สำนักช่าง
๔๐๘	เคหะและชุมชน	ค่าครุภัณฑ์	ครุภัณฑ์สำนักงาน	เครื่องปรับอากาศแบบแยกส่วน (ราคารวมค่าติดตั้ง) แบบตั้งพื้นหรือแบบแขวน ขนาดไม่น้อยกว่า ๑๘,๐๐๐ บีทียู จำนวน ๑ เครื่อง - จัดซื้อตามบัญชีราคามาตรฐาน ครุภัณฑ์ฉบับเดือนธันวาคม ๒๕๖๓ ของสำนักงบประมาณ	-	-	๒๗,๘๐๐	-	-	สำนักช่าง

ที่	แผนงาน	หมวด	ประเภท	เป้าหมาย (ผลผลิตของครุภัณฑ์)	งบประมาณ					หน่วยงาน รับผิดชอบหลัก
					๒๕๖๖ (บาท)	๒๕๖๗ (บาท)	๒๕๖๘ (บาท)	๒๕๖๙ (บาท)	๒๕๗๐ (บาท)	
๔๐๙	เคหะและชุมชน	ค่าครุภัณฑ์	ครุภัณฑ์สำนักงาน	เครื่องปรับอากาศแบบแยกส่วน (ราคารวมค่าติดตั้ง) แบบตั้งพื้นหรือแบบแขวน ขนาดไม่น้อยกว่า ๒๔,๐๐๐ บีทียู จำนวน ๑ เครื่อง - จัดซื้อตามบัญชีราคามาตรฐาน ครุภัณฑ์ฉบับเดือนธันวาคม ๒๕๖๓ ของสำนักงบประมาณ	-	-	-	-	๓๒,๔๐๐	สำนักช่าง
๔๑๐	เคหะและชุมชน	ค่าครุภัณฑ์	ครุภัณฑ์วิทยาศาสตร์ และการแพทย์	อุปกรณ์วางยาสลบสัตว์ ระยะไกล แบบเติมแก๊ส ลำกล้องมีขนาดเส้นผ่าน ศูนย์กลางไม่น้อยกว่า ๑๒.๐๐ มม. สามารถยิงได้ระยะไกลไม่น้อยกว่า ๑๕.๐๐ เมตร จำนวน ๑ ชุด - จัดซื้อตามราคาท้องตลาด	-	๑๐๐,๐๐๐	-	-	-	สำนักช่าง
๔๑๑	เคหะและชุมชน	ค่าครุภัณฑ์	ครุภัณฑ์วิทยาศาสตร์ และการแพทย์	อุปกรณ์วางยาสลบสัตว์ ระยะไกล ระบบขับเคลื่อนลูกดอกด้วยแก๊สหลอด สามารถยิงได้ระยะไกลไม่น้อยกว่า ๒๐.๐๐ เมตร ท่อลำกล้องเป็น อลูมิเนียม จำนวน ๑ ชุด - จัดซื้อตามราคาท้องตลาด	-	๑๓๐,๐๐๐	-	-	-	สำนักช่าง

ที่	แผนงาน	หมวด	ประเภท	เป้าหมาย (ผลผลิตของครุภัณฑ์)	งบประมาณ					หน่วยงาน รับผิดชอบหลัก
					๒๕๖๖ (บาท)	๒๕๖๗ (บาท)	๒๕๖๘ (บาท)	๒๕๖๙ (บาท)	๒๕๗๐ (บาท)	
๔๑๒	เคหะและชุมชน	ค่าครุภัณฑ์	ครุภัณฑ์ไฟฟ้าและวิทยุ	ชุดกั้นหันเติมอากาศพลังงาน แสงอาทิตย์ จำนวน ๙ ชุด - ใบพัดชนิดตีนเป็ด ๘ แฉก - ตู้คอนโทรลพร้อมระบบควบคุม ความเร็วรอบ พร้อมแผง โซล่าเซลล์ - โครงสร้างรับแผงโซล่าเซลล์ ๑ ชุด เพื่อทรงรอบพร้อม ทุ่นลอยน้ำจำนวน ๙ ชุด ราคาชุดละ ๕๕,๐๐๐ บาท จัดซื้อตามราคาท้องตลาด	-	๔๙๕,๐๐๐	-	-	-	สำนักช่าง
๔๑๓	อุตสาหกรรมและการโยธา	ค่าครุภัณฑ์	ครุภัณฑ์ก่อสร้าง	เครื่องทำความสะอาดผิวแรงดันสูง แบบเคลื่อนที่ มีแรงดันน้ำไม่น้อยกว่า ๒๐๐ บาร์ ชุดฉีดน้ำแรงดันสูงหมุนได้ ๓๖๐ องศา ถึงบรรจุน้ำ มีความจุไม่ น้อยกว่า ๑,๐๐๐ ลิตร รถพ่วงลากจูง แบบล้อยาง ๒ ล้อ จำนวน ๑ เครื่อง - จัดซื้อตามราคาท้องตลาด	-	๗๐๐,๐๐๐	-	-	-	สำนักช่าง
๔๑๔	อุตสาหกรรมและการโยธา	ค่าครุภัณฑ์	ครุภัณฑ์ก่อสร้าง	เครื่องทำความสะอาดผิวแรงดันสูง แบบรถเข็น มีแรงดันน้ำไม่น้อยกว่า ๒๐๐ บาร์ ชุดฉีดน้ำแรงดันสูงหมุนได้ ๓๖๐ องศา ถึงบรรจุน้ำ มีความจุไม่ น้อยกว่า ๑,๐๐๐ ลิตร จำนวน ๑ เครื่อง - จัดซื้อตามราคาท้องตลาด	-	-	๒๐๐,๐๐๐	-	-	สำนักช่าง

ที่	แผนงาน	หมวด	ประเภท	เป้าหมาย (ผลผลิตของครุภัณฑ์)	งบประมาณ					หน่วยงาน รับผิดชอบหลัก
					๒๕๖๖ (บาท)	๒๕๖๗ (บาท)	๒๕๖๘ (บาท)	๒๕๖๙ (บาท)	๒๕๗๐ (บาท)	
๔๑๕	อุตสาหกรรมและการโยธา	ค่าครุภัณฑ์	ครุภัณฑ์ก่อสร้าง	เครื่องข่อมผิวแอสฟัลติก แบบ Mobile Hot Recycling - ถึงความร้อนไม่น้อยกว่า ๑,๕๐๐ ลิตร - ทำความร้อนด้วยแก๊สและไฟฟ้า - หางลากแบบล้อยาง ๒ ล้อ - ชุดแผ่นทำความร้อนขนาดไม่น้อยกว่า ๑.๙ ตารางเมตร จำนวน ๑ เครื่อง - จัดซื้อตามราคาท้องตลาด	-	๔,๓๐๐,๐๐๐	-	-	-	สำนักช่าง
๔๑๖	อุตสาหกรรมและการโยธา	ค่าครุภัณฑ์	ครุภัณฑ์ยานพาหนะและ ขนส่ง	รถบรรทุก (ดีเซล) ขนาด ๖ ตัน ๖ ล้อ ปริมาตรกระบอกลูกสูบไม่ต่ำกว่า ๖,๐๐๐ ซีซี หรือกำลังเครื่องยนต์สูงสุดไม่ต่ำกว่า ๑๗๐ กิโลวัตต์ แบบกระบะเทท้าย จำนวน ๒ คันๆ ละ ๒,๑๒๖,๐๐๐ บาท - ปี ๒๕๖๗ จำนวน ๑ คัน - ปี ๒๕๖๙ จำนวน ๑ คัน - จัดซื้อตามบัญชีราคามาตรฐาน ครุภัณฑ์ฉบับเดือนธันวาคม ๒๕๖๔ ของสำนักงบประมาณ	-	๒,๑๒๖,๐๐๐	-	๒,๑๒๖,๐๐๐	-	สำนักช่าง

ที่	แผนงาน	หมวด	ประเภท	เป้าหมาย (ผลผลิตของครุภัณฑ์)	งบประมาณ					หน่วยงาน รับผิดชอบหลัก
					๒๕๖๖ (บาท)	๒๕๖๗ (บาท)	๒๕๖๘ (บาท)	๒๕๖๙ (บาท)	๒๕๗๐ (บาท)	
๔๑๗	อุตสาหกรรมและการโยธา	ค่าครุภัณฑ์	ครุภัณฑ์ยานพาหนะและ ขนส่ง	รถบรรทุก ชนิด ๖ ล้อ เครื่องยนต์ ดีเซล ๔ จังหวะ เกียร์ธรรมดา ความจุกระบอกสูบไม่น้อยกว่า ๕,๑๐๐ ซีซี กำลังเครื่องยนต์สูงสุด ไม่ต่ำกว่า ๑๑๐ กิโลวัตต์ กระบะ บรรทุกเปิดได้ ๓ ด้าน จำนวน ๓ คัน คั้นละ ๑,๖๐๐,๐๐๐ บาท - ปี ๒๕๖๗ จำนวน ๑ คัน - ปี ๒๕๖๘ จำนวน ๑ คัน - ปี ๒๕๖๙ จำนวน ๑ คัน - จัดซื้อตามราคาท้องตลาด	-	๑,๖๐๐,๐๐๐	๑,๖๐๐,๐๐๐	๑,๖๐๐,๐๐๐	-	สำนักช่าง
๔๑๘	อุตสาหกรรมและการโยธา	ค่าครุภัณฑ์	ครุภัณฑ์ยานพาหนะ และขนส่ง	รถบรรทุก ชนิดขับเคลื่อน ๒ ล้อ เครื่องยนต์ ๔ สูบ ๔ จังหวะ ปริมาตรกระบอกสูบไม่น้อยกว่า ๑,๔๐๐ ซีซี บรรทุกน้ำหนัก ไม่น้อยกว่า ๙๐๐ กิโลกรัม กระบะ บรรทุกเปิดได้ ๓ ด้าน จำนวน ๒ คัน คั้นละ ๔๐๐,๐๐๐ บาท - ปี ๒๕๖๗ จำนวน ๑ คัน - ปี ๒๕๖๙ จำนวน ๑ คัน - จัดซื้อตามราคาท้องตลาด	-	๔๐๐,๐๐๐	-	๔๐๐,๐๐๐	-	สำนักช่าง

ที่	แผนงาน	หมวด	ประเภท	เป้าหมาย (ผลผลิตของครุภัณฑ์)	งบประมาณ					หน่วยงาน รับผิดชอบหลัก
					๒๕๖๖ (บาท)	๒๕๖๗ (บาท)	๒๕๖๘ (บาท)	๒๕๖๙ (บาท)	๒๕๗๐ (บาท)	
๔๑๙	อุตสาหกรรมและการโยธา	ค่าครุภัณฑ์	ครุภัณฑ์ยานพาหนะ และขนส่ง	รถจักรยานยนต์ ขนาด ๑๑๐ ซีซี แบบเกียร์ธรรมดา จำนวน ๒ คัน คันละ ๔๓,๕๐๐ บาท - จัดซื้อตามบัญชีราคามาตรฐาน ครุภัณฑ์ฉบับเดือนธันวาคม ๒๕๖๔ ของสำนักงบประมาณ	-	๘๗,๐๐๐	-	-	-	สำนักช่าง
๔๒๐	อุตสาหกรรมและการโยธา	ค่าครุภัณฑ์	ครุภัณฑ์ยานพาหนะ และขนส่ง	รถบรรทุก (ดีเซล) ติดตั้งกระเช้าซ่อม ไฟฟ้า - รถบรรทุก (ดีเซล) ขนาด ๑ ตัน เครื่องยนต์ดีเซล ๔ สูบ ๔ จังหวะ - ปริมาตรกระบอกสูบไม่น้อยกว่า ๒,๔๐๐ ซีซี หรือกำลังเครื่องยนต์ สูงสุดไม่น้อยกว่า ๑๑๐ กิโลวัตต์ - สามารถยกกระเช้าซ่อมไฟฟ้าได้ สูงไม่น้อยกว่า ๘ เมตร จำนวน ๑ คัน - จัดซื้อตามราคาท้องตลาด	-	๒,๗๐๐,๐๐๐	-	-	-	สำนักช่าง

ที่	แผนงาน	หมวด	ประเภท	เป้าหมาย (ผลผลิตของครุภัณฑ์)	งบประมาณ					หน่วยงาน รับผิดชอบหลัก
					๒๕๖๖ (บาท)	๒๕๖๗ (บาท)	๒๕๖๘ (บาท)	๒๕๖๙ (บาท)	๒๕๗๐ (บาท)	
๔๒๑	อุตสาหกรรมและการโยธา	ค่าครุภัณฑ์	ครุภัณฑ์ยานพาหนะ และขนส่ง	รถชุดไฮดรอลิกตีนตะขาบ ขนาดไม่น้อยกว่า ๒๗.๕ แรงม้า มีระยะชุดลิกไม่น้อย ๓.๑๑ เมตร มีความเร็วในการหมุนได้ไม่น้อย ๘.๖ รอบต่อนาที จำนวน ๑ คัน คันละ ๑,๕๐๐,๐๐๐ บาท - จัดซื้อตามราคาท้องตลาด	-	-	๑,๕๐๐,๐๐๐	-	-	สำนักช่าง
๔๒๒	อุตสาหกรรมและการโยธา	ค่าครุภัณฑ์	ครุภัณฑ์งานบ้านงานครัว	ถังต้มน้ำด้วยไฟฟ้า ขนาดความจุ ไม่น้อยกว่า ๒๐ ลิตร จำนวน ๑ ถัง - จัดซื้อตามราคาท้องตลาด	-	๑๕,๐๐๐	-	-	-	สำนักช่าง
๔๒๓	อุตสาหกรรมและการโยธา	ค่าครุภัณฑ์	ครุภัณฑ์สำนักงาน	พัดลมอุตสาหกรรม ใบพัดเหล็กหนา ซูปโครเนียม ขนาดไม่น้อยกว่า ๒๔ นิ้ว ปรับระดับแรงลมได้ไม่น้อยกว่า ๓ ระดับ จำนวน ๕ ตัว ตัวละ ๓,๕๐๐ บาท - ปี ๒๕๖๗ จำนวน ๒ ตัว - ปี ๒๕๖๙ จำนวน ๓ ตัว - จัดซื้อตามราคาท้องตลาด	-	๗,๐๐๐	-	๑๐,๕๐๐	-	สำนักช่าง

ที่	แผนงาน	หมวด	ประเภท	เป้าหมาย (ผลผลิตของครุภัณฑ์)	งบประมาณ					หน่วยงาน รับผิดชอบหลัก
					๒๕๖๖ (บาท)	๒๕๖๗ (บาท)	๒๕๖๘ (บาท)	๒๕๖๙ (บาท)	๒๕๗๐ (บาท)	
๔๒๔	อุตสาหกรรมและการโยธา	ค่าครุภัณฑ์	ครุภัณฑ์การเกษตร	เครื่องสูบน้ำ แบบมอเตอร์ไฟฟ้า ชนิดจุ่มน้ำ สูบได้ไม่น้อยกว่า ๒๕๐ ลบ.ม./ชม. ท่อดูดส่งไม่น้อย กว่า ๘ นิ้ว พร้อมตู้ควบคุมและ อุปกรณ์ จำนวน ๒ เครื่องๆ ละ ๕๐๐,๐๐๐ บาท - ปี ๒๕๖๗ จำนวน ๑ เครื่อง - ปี ๒๕๖๙ จำนวน ๑ เครื่อง - จัดซื้อตามราคาท้องตลาด	-	๕๐๐,๐๐๐	-	๕๐๐,๐๐๐	-	สำนักช่าง
๔๒๕	อุตสาหกรรมและการโยธา	ค่าครุภัณฑ์	ครุภัณฑ์การเกษตร	เครื่องเติมอากาศในน้ำ แบบ ๔ ใบพัด ขนาดมอเตอร์ไม่น้อยกว่า ๒ แรงม้า แรงดันไฟฟ้า ๒๒๐ โวลท์ ความเร็วรอบ ไม่น้อยกว่า ๑๐๐ รอบต่อนาที จำนวน ๒ เครื่องๆ ละ ๖๗,๕๐๐ บาท - จัดซื้อตามราคาท้องตลาด	-	๑๓๕,๐๐๐	-	-	-	สำนักช่าง

ที่	แผนงาน	หมวด	ประเภท	เป้าหมาย (ผลผลิตของครุภัณฑ์)	งบประมาณ					หน่วยงาน รับผิดชอบหลัก
					๒๕๖๖ (บาท)	๒๕๖๗ (บาท)	๒๕๖๘ (บาท)	๒๕๖๙ (บาท)	๒๕๗๐ (บาท)	
๔๒๖	อุตสาหกรรมและการโยธา	ค่าครุภัณฑ์	ครุภัณฑ์การเกษตร	เครื่องสูบน้ำ ชนิดหอยโข่ง แบบ เทเลอร์ลากจูง เครื่องยนต์ดีเซล ๖ สูบ ๔ จังหวะ ขนาดท่อดูด- ส่ง ไม่น้อยกว่า ๑๒ นิ้ว จำนวน ๖ เครื่องๆ ละ ๑,๕๐๐,๐๐๐ บาท - ปี ๒๕๖๗ จำนวน ๒ เครื่อง - ปี ๒๕๖๘ จำนวน ๒ เครื่อง - ปี ๒๕๖๙ จำนวน ๒ เครื่อง จัดซื้อตามราคาท้องตลาด	-	๓,๐๐๐,๐๐๐	๓,๐๐๐,๐๐๐	๓,๐๐๐,๐๐๐	-	สำนักช่าง
๔๒๗	อุตสาหกรรมและการโยธา	ค่าครุภัณฑ์	ครุภัณฑ์การเกษตร	เครื่องสูบน้ำและผลักดันน้ำ แบบเคลื่อนที่ระบบไฮดรอลิก เครื่องยนต์ดีเซลไม่น้อยกว่า ๔ สูบ ๔ จังหวะ สามารถสูบน้ำ ได้ไม่น้อยกว่า ๐.๖๕ ลบ.ม/ วินาที ที่ระยะทางส่งน้ำไม่น้อย กว่า ๖.๐๐ เมตร พร้อมอุปกรณ์ จำนวน ๒ เครื่องๆ ละ ๑๒,๐๐๐,๐๐๐ บาท - จัดซื้อตามราคาท้องตลาด	-	-	-	-	๒๔,๐๐๐,๐๐๐	สำนักช่าง

ที่	แผนงาน	หมวด	ประเภท	เป้าหมาย (ผลผลิตของครุภัณฑ์)	งบประมาณ					หน่วยงาน รับผิดชอบหลัก
					๒๕๖๖ (บาท)	๒๕๖๗ (บาท)	๒๕๖๘ (บาท)	๒๕๖๙ (บาท)	๒๕๗๐ (บาท)	
๔๒๘	อุตสาหกรรมและการโยธา	ค่าครุภัณฑ์	ครุภัณฑ์สำนักงาน	เครื่องปรับอากาศแบบแยกส่วน (ราคารวมค่าติดตั้ง) แบบตั้งพื้นหรือแบบแขวน ขนาดไม่น้อยกว่า ๑๘,๐๐๐ บีทียู จำนวน ๒ เครื่องๆละ ๒๗,๘๐๐ บาท - จัดซื้อตามบัญชีราคามาตรฐาน ครุภัณฑ์ฉบับเดือนธันวาคม ๒๕๖๓ ของสำนักงบประมาณ	-	-	๕๕,๖๐๐	-	-	สำนักช่าง
๔๒๙	อุตสาหกรรมและการโยธา	ค่าครุภัณฑ์	ครุภัณฑ์สำนักงาน	เครื่องปรับอากาศแบบแยกส่วน (ราคารวมค่าติดตั้ง) แบบตั้งพื้นหรือแบบแขวน ขนาดไม่น้อยกว่า ๒๔,๐๐๐ บีทียู จำนวน ๑ เครื่อง - จัดซื้อตามบัญชีราคามาตรฐาน ครุภัณฑ์ฉบับเดือนธันวาคม ๒๕๖๓ ของสำนักงบประมาณ	-	-	-	๓๒,๔๐๐	-	สำนักช่าง

ที่	แผนงาน	หมวด	ประเภท	เป้าหมาย (ผลผลิตของครุภัณฑ์)	งบประมาณ					หน่วยงาน รับผิดชอบหลัก
					๒๕๖๖ (บาท)	๒๕๖๗ (บาท)	๒๕๖๘ (บาท)	๒๕๖๙ (บาท)	๒๕๗๐ (บาท)	
๔๓๐	อุตสาหกรรมและการโยธา	ค่าครุภัณฑ์	ครุภัณฑ์คอมพิวเตอร์ หรืออิเล็กทรอนิกส์	คอมพิวเตอร์ สำหรับงาน ประมวลผล แบบที่ ๑ จอแสดงภาพ ไม่น้อยกว่า ๑๙ นิ้ว จำนวน ๗ เครื่อง ๆ ละ ๒๒,๐๐๐ บาท - ปี ๒๕๖๗ จำนวน ๒ เครื่อง - ปี ๒๕๖๘ จำนวน ๒ เครื่อง - ปี ๒๕๖๙ จำนวน ๒ เครื่อง - ปี ๒๕๗๐ จำนวน ๑ เครื่อง - จัดซื้อตามเกณฑ์ราคากลาง ฯ ฉบับเดือนธันวาคม ๒๕๖๔ ของ กระทรวงดิจิทัลเพื่อเศรษฐกิจ และสังคม	-	๔๔,๐๐๐	๔๔,๐๐๐	๔๔,๐๐๐	๒๒,๐๐๐	สำนักช่าง
๔๓๑	อุตสาหกรรมและการโยธา	ค่าครุภัณฑ์	ครุภัณฑ์คอมพิวเตอร์ หรืออิเล็กทรอนิกส์	เครื่องพิมพ์ Multifunction แบบ ฉีดหมึกพร้อมติดตั้งถังหมึกพิมพ์ (Ink Tank Printer) จำนวน ๒ เครื่อง ๆ ละ ๗,๕๐๐ บาท - จัดซื้อตามเกณฑ์ราคากลาง ฯ ฉบับเดือนธันวาคม ๒๕๖๔ ของ กระทรวงดิจิทัลเพื่อเศรษฐกิจ และสังคม	-	-	๑๕,๐๐๐	-	-	สำนักช่าง

ที่	แผนงาน	หมวด	ประเภท	เป้าหมาย (ผลผลิตของครุภัณฑ์)	งบประมาณ					หน่วยงาน รับผิดชอบหลัก
					๒๕๖๖ (บาท)	๒๕๖๗ (บาท)	๒๕๖๘ (บาท)	๒๕๖๙ (บาท)	๒๕๗๐ (บาท)	
๔๓๒	อุตสาหกรรมและการโยธา	ค่าครุภัณฑ์	ครุภัณฑ์คอมพิวเตอร์ หรืออิเล็กทรอนิกส์	คอมพิวเตอร์ สำหรับงาน ประมวลผล แบบที่ ๒ จอแสดงภาพ ไม่น้อยกว่า ๑๙ นิ้ว จำนวน ๕ เครื่อง เครื่องละ ๓๐,๐๐๐ บาท - ปี ๒๕๖๗ จำนวน ๒ เครื่อง - ปี ๒๕๖๘ จำนวน ๑ เครื่อง - ปี ๒๕๖๙ จำนวน ๑ เครื่อง - ปี ๒๕๗๐ จำนวน ๑ เครื่อง - จัดซื้อตามเกณฑ์ราคากลาง ฯ ฉบับเดือนธันวาคม ๒๕๖๔ ของ กระทรวงดิจิทัลเพื่อเศรษฐกิจ และสังคม	-	๖๐,๐๐๐	๓๐,๐๐๐	๓๐,๐๐๐	๓๐,๐๐๐	สำนักช่าง
๔๓๓	อุตสาหกรรมและการโยธา	ค่าครุภัณฑ์	ครุภัณฑ์คอมพิวเตอร์ หรืออิเล็กทรอนิกส์	เครื่องสำรองไฟ ขนาด ๑ KVA จำนวน ๑๒ เครื่อง ๆ ละ ๕,๘๐๐ บาท - ปี ๒๕๖๗ จำนวน ๓ เครื่อง - ปี ๒๕๖๘ จำนวน ๓ เครื่อง - ปี ๒๕๖๙ จำนวน ๓ เครื่อง - ปี ๒๕๗๐ จำนวน ๓ เครื่อง - จัดซื้อตามเกณฑ์ราคากลาง ฯ ฉบับเดือนธันวาคม ๒๕๖๔ ของ กระทรวงดิจิทัลเพื่อเศรษฐกิจ และสังคม	-	๑๗,๔๐๐	๑๗,๔๐๐	๑๗,๔๐๐	๑๗,๔๐๐	สำนักช่าง

ที่	แผนงาน	หมวด	ประเภท	เป้าหมาย (ผลผลิตของครุภัณฑ์)	งบประมาณ					หน่วยงาน รับผิดชอบหลัก
					๒๕๖๖ (บาท)	๒๕๖๗ (บาท)	๒๕๖๘ (บาท)	๒๕๖๙ (บาท)	๒๕๗๐ (บาท)	
๔๓๔	อุตสาหกรรมและการโยธา	ค่าครุภัณฑ์	ครุภัณฑ์คอมพิวเตอร์ หรืออิเล็กทรอนิกส์	เครื่องพิมพ์เลเซอร์ หรือ LED ขาวดำ ชนิด Network แบบที่ ๑ (๒๘ หน้า/นาที) จำนวน ๕ เครื่องๆ ละ ๘,๙๐๐ บาท - ปี ๒๕๖๗ จำนวน ๒ เครื่อง - ปี ๒๕๖๘ จำนวน ๑ เครื่อง - ปี ๒๕๖๙ จำนวน ๑ เครื่อง - ปี ๒๕๗๐ จำนวน ๑ เครื่อง - จัดซื้อตามเกณฑ์ราคากลาง ฯ ฉบับเดือนธันวาคม ๒๕๖๔ ของ กระทรวงดิจิทัลเพื่อเศรษฐกิจ และสังคม	-	๑๗,๘๐๐	๘,๙๐๐	๘,๙๐๐	๘,๙๐๐	สำนักงาน รับผิดชอบหลัก
๔๓๕	อุตสาหกรรมและการโยธา	ค่าครุภัณฑ์	ครุภัณฑ์สำนักงาน	เครื่องถ่ายเอกสาร ระบบดิจิทัล (ขาว-ดำ และสี) ความเร็ว ๒๐ แผ่น ต่อนาที ขนาดที่กำหนดเป็นขนาด ความเร็วขั้นต่ำ เป็นระบบมัลติฟังก์ ชัน เป็นระบบกระดาษธรรมดา ชนิด หมึกผง ย่อ-ขยายได้ จำนวน ๑ เครื่อง - จัดซื้อตามราคาท้องตลาด	-	-	๑๓๐,๐๐๐	-	-	สำนักงาน

ที่	แผนงาน	หมวด	ประเภท	เป้าหมาย (ผลผลิตของครุภัณฑ์)	งบประมาณ					หน่วยงาน รับผิดชอบหลัก
					๒๕๖๖ (บาท)	๒๕๖๗ (บาท)	๒๕๖๘ (บาท)	๒๕๖๙ (บาท)	๒๕๗๐ (บาท)	
๔๓๖	อุตสาหกรรมและการโยธา	ค่าครุภัณฑ์	ครุภัณฑ์ก่อสร้าง	รถตัดหญ้าชุดหลัง ชนิดขับเคลื่อน ๔ ล้อ ขนาดล้อเท่ากันทั้ง ๔ ล้อ เครื่องยนต์ดีเซล ๔ สูบ ๔ จังหวะ จำนวน ๒ คันๆ ละ ๔,๕๐๐,๐๐๐ บาท - ปี ๒๕๖๗ จำนวน ๑ คัน - ปี ๒๕๖๙ จำนวน ๑ คัน - จัดซื้อตามราคาท้องตลาด	-	๔,๕๐๐,๐๐๐	-	๔,๕๐๐,๐๐๐	-	สำนักช่าง
๔๓๗	เคหะและชุมชน	ค่าครุภัณฑ์	ครุภัณฑ์ไฟฟ้าและวิทยุ	เครื่องกำเนิดไฟฟ้า ขนาดไม่ต่ำกว่า ๖ กิโลวัตต์ - ขนาดกำลังไฟฟ้าสูงสุดไม่น้อยกว่า ๖ กิโลวัตต์ - แรงดันไฟฟ้า ๒๒๐ โวลต์ - เครื่องยนต์เบนซินไม่น้อยกว่า ๑ สูบ ๔ จังหวะ - ระบายความร้อนด้วยอากาศ - ปริมาตรกระบอกสูบไม่น้อยกว่า ๓๘๐ ซีซี - กำลังแรงม้าสูงสุดไม่น้อยกว่า ๑๑ แรงม้า จำนวน ๒ เครื่อง ราคาเครื่องละ ๙๕,๕๐๐ บาท - จัดซื้อตามราคาท้องตลาด	-	๑๙๑,๐๐๐	-	-	-	สำนักช่าง

ที่	แผนงาน	หมวด	ประเภท	เป้าหมาย (ผลผลิตของครุภัณฑ์)	งบประมาณ					หน่วยงาน รับผิดชอบหลัก
					๒๕๖๖ (บาท)	๒๕๖๗ (บาท)	๒๕๖๘ (บาท)	๒๕๖๙ (บาท)	๒๕๗๐ (บาท)	
๔๓๘	อุตสาหกรรมและการโยธา	ค่าครุภัณฑ์	ครุภัณฑ์ไฟฟ้าและวิทยุ	เครื่องกำเนิดไฟฟ้า ขนาดไม่ต่ำกว่า ๖ กิโลวัตต์ - ขนาดกำลังไฟฟ้าสูงสุดไม่น้อยกว่า ๖ กิโลวัตต์ - แรงดันไฟฟ้า ๒๒๐ โวลต์ - เครื่องยนต์เบนซินไม่น้อยกว่า ๑ สูบ ๔ จังหวะ - ระบายความร้อนด้วยอากาศ - ปริมาตรกระบอกสูบไม่น้อยกว่า ๓๘๐ ซีซี - กำลังแรงม้าสูงสุดไม่น้อยกว่า ๑๑ แรงม้า จำนวน ๒ เครื่อง ราคาเครื่องละ ๙๕,๕๐๐ บาท - จัดซื้อตามราคาท้องตลาด	-	๑๙๑,๐๐๐	-	-	-	สำนักช่าง
๔๓๙	อุตสาหกรรมและการโยธา	ครุภัณฑ์	ครุภัณฑ์ยานพาหนะและ ขนส่ง	รถบรรทุก (ดีเซล) ขนาด ๑ ตัน ปริมาตรกระบอกสูบไม่ต่ำกว่า ๒,๔๐๐ ซีซี หรือกำลังเครื่องยนต์ สูงสุดไม่ต่ำกว่า ๑๑๐ กิโลวัตต์ ขับเคลื่อน ๒ ล้อ แบบดับเบิลแค้น จำนวน ๑ คัน คั้นละ ๘๕๐,๐๐๐ บาท - จัดซื้อตามบัญชีราคามาตรฐาน ครุภัณฑ์ฉบับเดือนธันวาคม ๒๕๖๔ ของสำนักงบประมาณ	-	๘๕๐,๐๐๐	-	-	-	สำนักช่าง

ที่	แผนงาน	หมวด	ประเภท	เป้าหมาย (ผลผลิตของครุภัณฑ์)	งบประมาณ					หน่วยงาน รับผิดชอบหลัก
					๒๕๖๖ (บาท)	๒๕๖๗ (บาท)	๒๕๖๘ (บาท)	๒๕๖๙ (บาท)	๒๕๗๐ (บาท)	
๔๔๐	อุตสาหกรรมและการโยธา	ครุภัณฑ์	ครุภัณฑ์โรงงาน	เครื่องเชื่อมไฟฟ้า - แรงดันไฟฟ้า ๒๒๐ โวลต์ - มีพัดลมระบายอากาศ - ชนิดขดลวดทองแดง - สายเชื่อม ๑ เส้น - คีมจับลวดเชื่อม ๑ ชุด - คีมจับสายดิน ๑ ชุด จำนวน ๑ เครื่อง ราคาเครื่องละ ๓๐,๐๐๐ บาท - จัดซื้อตามราคาท้องตลาด	-	-	-	๓๐,๐๐๐	-	สำนักช่าง
๔๔๑	อุตสาหกรรมและการโยธา	ครุภัณฑ์	ครุภัณฑ์โรงงาน	เครื่องเชื่อมไฟฟ้า ระบบอินเวอร์เตอร์ ชนิดพกพา - แรงดันไฟฟ้า ๒๒๐ โวลต์ - กระแสไฟเชื่อม ๒๐-๒๑๕ แอมป์ จำนวน ๒ เครื่อง ราคาเครื่องละ ๒๐,๕๐๐ บาท - จัดซื้อตามราคาท้องตลาด	-	-	-	๔๑,๐๐๐	-	สำนักช่าง
๔๔๒	อุตสาหกรรมและการโยธา	ครุภัณฑ์	ครุภัณฑ์โรงงาน	เครื่องสว่านเจาะไฟฟ้า ชนิด ๓ ระบบ - กำลังไฟฟ้าไม่น้อยกว่า ๘๐๐ วัตต์ จำนวน ๑ เครื่อง ราคาเครื่องละ ๙,๐๐๐ บาท - จัดซื้อตามราคาท้องตลาด	-	-	-	๙,๐๐๐	-	สำนักช่าง

ที่	แผนงาน	หมวด	ประเภท	เป้าหมาย (ผลผลิตของครุภัณฑ์)	งบประมาณ					หน่วยงาน รับผิดชอบหลัก
					๒๕๖๖ (บาท)	๒๕๖๗ (บาท)	๒๕๖๘ (บาท)	๒๕๖๙ (บาท)	๒๕๗๐ (บาท)	
๔๔๓	อุตสาหกรรมและการโยธา	ค่าครุภัณฑ์	ครุภัณฑ์วิทยาศาสตร์หรือการแพทย์	ชุดอุปกรณ์ยึดยาสลบสัตว์ระยะไกล จำนวน ๑ ชุด - ใช้ระบบขับเคลื่อนลูกดอกด้วยแก๊ส หลอด CO ₂ ขนาด ๑๒ กรัม เป็นตัวขับเคลื่อน ลูกดอกแก๊ส CO ₂ ขนาด ๑ หลอด สามารถยิงได้ มากกว่า ๒๕ ครั้ง - สามารถปรับแรงดัน (ความแรง) ได้ตามระยะเป้าหมาย ตั้งแต่ ๑-๒๐ bar จำนวน ๑ ชุด ราคาชุดละ ๑๕๐,๐๐๐ บาท - จัดซื้อตามราคาท้องตลาด	-	๑๕๐,๐๐๐	-	-	-	สำนักช่าง
๔๔๔	บริหารงานทั่วไป	ค่าครุภัณฑ์	ครุภัณฑ์สำนักงาน	โทรศัพท์เคลื่อนที่ สำหรับไลฟ์สด พร้อมอุปกรณ์ต่อพ่วงครบชุด จำนวน ๓ เครื่อง เครื่องละ ๓๕,๐๐๐ บาท รวมเป็นเงิน ๑๐๕,๐๐๐ บาท จัดซื้อตามราคาท้องตลาด	๗๐,๐๐๐	๓๕,๐๐๐	-	-	-	กองยุทธศาสตร์ และงบประมาณ

ที่	แผนงาน	หมวด	ประเภท	เป้าหมาย (ผลผลิตของครุภัณฑ์)	งบประมาณ					หน่วยงาน รับผิดชอบหลัก
					๒๕๖๖ (บาท)	๒๕๖๗ (บาท)	๒๕๖๘ (บาท)	๒๕๖๙ (บาท)	๒๕๗๐ (บาท)	
๔๔๕	บริหารงานทั่วไป	ค่าครุภัณฑ์	ครุภัณฑ์คอมพิวเตอร์ หรืออิเล็กทรอนิกส์	อุปกรณ์กระจายสัญญาณไร้สาย Pocket Wi-Fi พร้อมอุปกรณ์ต่อพ่วงครบชุด จำนวน ๑ ตัว ตัวละ ๔,๐๐๐ บาท รวมเป็นเงิน ๔,๐๐๐ บาท จัดซื้อตามราคาท้องตลาด	๔,๐๐๐	-	-	-	-	กองยุทธศาสตร์ และงบประมาณ
๔๔๖	บริหารงานทั่วไป	ค่าครุภัณฑ์	ครุภัณฑ์โฆษณาและเผยแพร่	โครงฉากหลัง backdrop ML STAND พร้อมฉากหลังสีเขียว จำนวน ๒ ชุด ชุดละ ๑๐,๐๐๐ บาท รวมเป็นเงิน ๒๐,๐๐๐ บาท จัดซื้อตามราคาท้องตลาด	๒๐,๐๐๐	-	-	-	-	กองยุทธศาสตร์ และงบประมาณ (ICT ๑ ชุด ประชาสัมพันธ์ ๑ ชุด)
๔๔๗	บริหารงานทั่วไป	ค่าครุภัณฑ์	ครุภัณฑ์โฆษณาและเผยแพร่	ชุดไฟสตูดิโอ พร้อมอุปกรณ์ต่อพ่วงครบชุด จำนวน ๒ ชุด ชุดละ ๒๒,๐๐๐ บาท รวมเป็นเงิน ๔๔,๐๐๐ บาท จัดซื้อตามราคาท้องตลาด	๔๔,๐๐๐	-	-	-	-	กองยุทธศาสตร์ และงบประมาณ (ICT ๑ ชุด ประชาสัมพันธ์
๔๔๘	บริหารงานทั่วไป	ค่าครุภัณฑ์	ครุภัณฑ์โฆษณาและเผยแพร่	กล้องถ่ายภาพ พร้อมอุปกรณ์ต่อพ่วงครบชุด จำนวน ๓ ตัว ตัวละ ๖๑,๐๐๐ บาท รวมเป็นเงิน ๑๘๓,๐๐๐ บาท จัดซื้อตามราคาท้องตลาด	๑๒๒,๐๐๐	๖๑,๐๐๐	-	-	-	กองยุทธศาสตร์ และงบประมาณ

ที่	แผนงาน	หมวด	ประเภท	เป้าหมาย (ผลผลิตของครุภัณฑ์)	งบประมาณ					หน่วยงาน รับผิดชอบหลัก
					๒๕๖๖ (บาท)	๒๕๖๗ (บาท)	๒๕๖๘ (บาท)	๒๕๖๙ (บาท)	๒๕๗๐ (บาท)	
๔๔๙	บริหารงานทั่วไป	ค่าครุภัณฑ์	ครุภัณฑ์คอมพิวเตอร์ หรืออิเล็กทรอนิกส์	เครื่องคอมพิวเตอร์สำหรับประมวลผล แบบที่ ๒ พร้อมอุปกรณ์ต่อพ่วงครบชุด จำนวน ๑ เครื่อง รวมเป็นเงิน ๓๐,๐๐๐ บาท จัดซื้อตามเกณฑ์ราคากลางฯ ฉบับเดือน ธันวาคม ๒๕๖๔ ของกระทรวงดิจิทัล เพื่อเศรษฐกิจและสังคม	๓๐,๐๐๐	-	-	-	-	กองยุทธศาสตร์ และงบประมาณ
๔๕๐	บริหารงานทั่วไป	ค่าครุภัณฑ์	ครุภัณฑ์คอมพิวเตอร์ หรืออิเล็กทรอนิกส์	คอมพิวเตอร์แท็บเล็ต แบบที่ ๒ พร้อมอุปกรณ์ต่อพ่วงครบชุด จำนวน ๓ ตัว ตัวละ ๒๐,๐๐๐ บาท รวมเป็นเงิน ๖๐,๐๐๐ บาท (ICT ๒ ตัว ประชาสัมพันธ์ ๑ ตัว) จัดซื้อตามเกณฑ์ราคากลางฯ ฉบับเดือน ธันวาคม ๒๕๖๔ ของกระทรวงดิจิทัล เพื่อเศรษฐกิจและสังคม	๖๐,๐๐๐	-	-	-	-	กองยุทธศาสตร์ และงบประมาณ

ที่	แผนงาน	หมวด	ประเภท	เป้าหมาย (ผลผลิตของครุภัณฑ์)	งบประมาณ					หน่วยงาน รับผิดชอบหลัก
					๒๕๖๖ (บาท)	๒๕๖๗ (บาท)	๒๕๖๘ (บาท)	๒๕๖๙ (บาท)	๒๕๗๐ (บาท)	
๔๕๑	บริหารงานทั่วไป	ค่าครุภัณฑ์	ครุภัณฑ์คอมพิวเตอร์ หรืออิเล็กทรอนิกส์	เครื่องคอมพิวเตอร์ สำหรับงานประมวลผล แบบที่ ๑ พร้อมอุปกรณ์ต่อพ่วงครบชุด จำนวน ๑ ตัว รวมเป็นเงิน ๒๒,๐๐๐ บาท - จัดซื้อตามเกณฑ์ราคากลางฯ ฉบับเดือน ธันวาคม ๒๕๖๔ ของกระทรวงดิจิทัล เพื่อเศรษฐกิจและสังคม	๒๒,๐๐๐	-	-	-	-	กองยุทธศาสตร์ และงบประมาณ
๔๕๒	บริหารงานทั่วไป	ค่าครุภัณฑ์	ครุภัณฑ์คอมพิวเตอร์ หรืออิเล็กทรอนิกส์	เครื่องคอมพิวเตอร์โน้ตบุ๊ก สำหรับ งานประมวลผล พร้อมอุปกรณ์ต่อพ่วง จำนวน ๑ ตัว รวมเป็นเงิน ๒๒,๐๐๐ บาท - จัดซื้อตามเกณฑ์ราคากลางฯ ฉบับเดือน ธันวาคม ๒๕๖๔ ของกระทรวงดิจิทัล เพื่อเศรษฐกิจและสังคม	๒๒,๐๐๐	-	-	-	-	กองยุทธศาสตร์ และงบประมาณ
๔๕๓	บริหารงานทั่วไป	ค่าครุภัณฑ์	ครุภัณฑ์คอมพิวเตอร์ หรืออิเล็กทรอนิกส์	ลิขสิทธิ์โปรแกรมบริหารจัดการระบบบันทึกภาพ กล้องวงจรปิด ลิขสิทธิ์ละ ๒๕,๐๐๐ บาท รวมเป็นเงิน ๗๕,๐๐๐ บาท (จัดซื้อตามราคาท้องตลาด)	๗๕,๐๐๐					กองยุทธศาสตร์ และงบประมาณ
๔๕๔	บริหารงานทั่วไป	ค่าครุภัณฑ์	ครุภัณฑ์คอมพิวเตอร์ หรืออิเล็กทรอนิกส์	ลิขสิทธิ์งานระบบสารบรรณอิเล็กทรอนิกส์ จำนวน ๒๐ ยูเซอร์ๆ ละ ๑๔,๙๐๐บาท - จัดซื้อตามราคาท้องตลาด	๒๙๘,๐๐๐	-	-	-	-	สำนักปลัด เทศบาล

ที่	แผนงาน	หมวด	ประเภท	เป้าหมาย (ผลผลิตของครุภัณฑ์)	งบประมาณ					หน่วยงาน รับผิดชอบหลัก
					๒๕๖๖ (บาท)	๒๕๖๗ (บาท)	๒๕๖๘ (บาท)	๒๕๖๙ (บาท)	๒๕๗๐ (บาท)	
๔๕๕	บริหารงานทั่วไป	ค่าครุภัณฑ์	ครุภัณฑ์คอมพิวเตอร์ หรืออิเล็กทรอนิกส์	เครื่องคอมพิวเตอร์สำหรับงานตัดต่อภาพและวิดีโอ - หน่วยประมวลผล 8 Core 16 Threads - หน่วยบันทึกข้อมูลแบบ SSD ไม่น้อยกว่า 500GB - การ์ดจอไม่น้อยกว่า 4GB - จัดซื้อตามเกณฑ์ราคาท้องตลาด	๔๐,๐๐๐	-	-	-	-	กองยุทธศาสตร์ และงบประมาณ
๔๕๖	บริหารงานทั่วไป	ค่าครุภัณฑ์	ครุภัณฑ์คอมพิวเตอร์ หรืออิเล็กทรอนิกส์	เครื่องสำรองไฟฟ้า ขนาด 1 kVA - มีกำลังไฟฟ้าขาออก (Output) ไม่น้อยกว่า ๑ kVA - สามารถสำรองไฟฟ้าได้ไม่น้อยกว่า ๑๕ นาที - จัดซื้อตามเกณฑ์ราคากลางฯ ฉบับเดือน ธันวาคม ๒๕๖๔ ของกระทรวงดิจิทัล เพื่อเศรษฐกิจและสังคม	๕,๗๐๐					กองยุทธศาสตร์ และงบประมาณ
๔๕๗	บริหารงานทั่วไป	ค่าครุภัณฑ์	ครุภัณฑ์โฆษณาและเผยแพร่	อุปกรณ์ Switcher Live Streaming - ต่อเข้ากับกล้องได้พร้อมกัน ๔ ตัว ช่องเสียบ ไมโครโฟนและจอมอร์นิเตอร์ แบบ HDMI Input ๔ ช่อง ๓.๕mm ๒ ช่อง พร้อมเป็น Capture Card ในตัว - บันทึกวีดิโอระหว่างการ live streaming ได้ บันทึกไฟล์วีดิโอ H.๒๖๔ ลง SSD ได้ทันที - สตรีมผ่านพอร์ต USB-C ไปยังคอมพิวเตอร์ได้ ทันที - จัดซื้อตามเกณฑ์ราคาท้องตลาด	๓๓,๐๐๐					กองยุทธศาสตร์ และงบประมาณ

ที่	แผนงาน	หมวด	ประเภท	เป้าหมาย (ผลผลิตของครุภัณฑ์)	งบประมาณ					หน่วยงาน รับผิดชอบหลัก
					๒๕๖๖ (บาท)	๒๕๖๗ (บาท)	๒๕๖๘ (บาท)	๒๕๖๙ (บาท)	๒๕๗๐ (บาท)	
๔๕๘	บริหารงานทั่วไป	ค่าครุภัณฑ์	ครุภัณฑ์โฆษณาและเผยแพร่	กล้องถ่ายภาพและวิดีโอ สำหรับถ่ายทอดสด - ๑๕-๔๕mm IS STM - ระบบการถ่ายทอดสดบนยูทูปในตัวเครื่องสำหรับการบันทึกวิดีโอแบบเรียลไทม์ - บันทึกวิดีโอ ๔K แบบแนวตั้งสำหรับโซเชียลมีเดีย - จัดซื้อตามเกณฑ์ราคาท้องตลาด	๓๐,๐๐๐					กองยุทธศาสตร์ และงบประมาณ
๔๕๙	บริหารงานทั่วไป	ค่าครุภัณฑ์	ครุภัณฑ์โฆษณาและเผยแพร่	กล้องถ่ายภาพและวิดีโอ สำหรับถ่ายทอดสด - ความละเอียด ไม่น้อยกว่า ๒๖ MP - โฟกัสเร็ว ๐.๐๕ วินาที เลือกจุดโฟกัสได้ ๔,๗๗๙ จุด - ระบบออโต้โฟกัสตรวจจับดวงตา Eye Detection - จัดซื้อตามเกณฑ์ราคาท้องตลาด	๕๔,๐๐๐	-	-	-	-	กองยุทธศาสตร์ และงบประมาณ
๔๖๐	บริหารงานทั่วไป	ค่าครุภัณฑ์	ครุภัณฑ์คอมพิวเตอร์ หรืออิเล็กทรอนิกส์	จอคอมพิวเตอร์สำหรับงานตัดต่อภาพ ขนาด ไม่น้อยกว่า ๒๔ นิ้ว พร้อมฮูดับังแสง - QHD (๑๔๔๐p) ๒๕๖๐ x ๑๔๔๐ ที่ ๖๐ Hz ๘ / ๕ ms เวลาตอบสนอง - อัตราส่วนคอนทราสต์ ๑๐๐๐:๑ ความสว่าง ๓๐๐ nits - ๑๖.๗ ล้านสี ขอบเขตสี sRGB ๙๙% - จัดซื้อตามเกณฑ์ราคาท้องตลาด	๒๐,๙๐๐					กองยุทธศาสตร์ และงบประมาณ

ที่	แผนงาน	หมวด	ประเภท	เป้าหมาย (ผลผลิตของครุภัณฑ์)	งบประมาณ					หน่วยงาน รับผิดชอบหลัก
					๒๕๖๖ (บาท)	๒๕๖๗ (บาท)	๒๕๖๘ (บาท)	๒๕๖๙ (บาท)	๒๕๗๐ (บาท)	
๔๖๑	บริหารงานทั่วไป	ค่าครุภัณฑ์	ครุภัณฑ์โฆษณาและเผยแพร่	ขาตั้งกล้องแบบ Tripod จำนวน 2 ชิ้น - ขาตั้งกล้อง Yunteng Vct-๖๐ - ขาตั้งสำหรับงานภาพนิ่งและงานวิดีโอ - ตัวขาปรับน้ำหนักได้สูงสุด ๑.๕ กิโลกรัม - จัดซื้อตามเกณฑ์ราคาท้องตลาด	๑๑,๐๐๐					กองยุทธศาสตร์ และงบประมาณ
๔๖๒	บริหารงานทั่วไป	ค่าครุภัณฑ์	ครุภัณฑ์โฆษณาและเผยแพร่	ไม้กั้นเส้นสำหรับกล้องถ่ายภาพ - วัสดุคาร์บอนไฟเบอร์ กั้นเส้น ๓ แกน - ปรับตั้งค่าด้วยหน้าจอสีแบบสัมผัสขนาด ๑.๔ นิ้ว - ฟังก์ชัน Active track ๓.๐ , Force Mobile และ อุปกรณ์เสริม ๓D Focus System - ใช้งานต่อเนื่อง ๑๒ ชม. รองรับการชาร์จเร็ว - จัดซื้อตามเกณฑ์ราคาท้องตลาด	๒๕,๐๐๐					กองยุทธศาสตร์ และงบประมาณ
๔๖๓	บริหารงานทั่วไป	ค่าครุภัณฑ์	ครุภัณฑ์โฆษณาและเผยแพร่	โทรทัศน์ LED แบบ Smart TV 4K ขนาด ไม่น้อยกว่า 65 นิ้ว - ระบบภาพ:๔K UHD , ลักษณะจอ:FLAT - RESOLUTION(PIXELS):๓๘๔๐ x ๒๑๖๐ - จัดซื้อตามบัญชีราคามาตรฐานครุภัณฑ์ฉบับ เดือนธันวาคม 2564 ของสำนักงบประมาณ	๓๐,๐๐๐					กองยุทธศาสตร์ และงบประมาณ
๔๖๔	บริหารงานทั่วไป	ค่าครุภัณฑ์	ครุภัณฑ์ไฟฟ้าและวิทยุ	หูฟังมอเนเตอร์ (Headphones) - หูฟังแบบปิด ,ตอบสนองความถี่ ๑๘Hz – ๒๒kHz ๕๐mm Drivers,๓๒ Ohm Impedance - จัดซื้อตามเกณฑ์ราคาท้องตลาด	๔,๔๐๐					กองยุทธศาสตร์ และงบประมาณ

ที่	แผนงาน	หมวด	ประเภท	เป้าหมาย (ผลผลิตของครุภัณฑ์)	งบประมาณ					หน่วยงาน รับผิดชอบหลัก
					๒๕๖๖ (บาท)	๒๕๖๗ (บาท)	๒๕๖๘ (บาท)	๒๕๖๙ (บาท)	๒๕๗๐ (บาท)	
๔๖๕	บริหารงานทั่วไป	ค่าครุภัณฑ์	ครุภัณฑ์ไฟฟ้าและวิทยุ	เครื่องบันทึกเสียง Multitrack Podcast Recorder - อินพุตไมโครโฟนสี่ช่องพร้อมขั้วต่อ XLR - เอาต์พุตหูฟังสี่ช่องพร้อมการควบคุมระดับเสียง - ปุ่มควบคุมและปุ่มปิดเสียงสำหรับแต่ละอินพุต - Phantom power สำหรับอินพุต XLR ทั้งหมด - ป้องกัน Feedback เสียงการโทรโดยอัตโนมัติ โดยใช้ฟังก์ชัน Mix-Minus - จัดซื้อตามเกณฑ์ราคาท้องตลาด	๒๐,๐๐๐					กองยุทธศาสตร์ และงบประมาณ
๔๖๖	บริหารงานทั่วไป	ค่าครุภัณฑ์	ครุภัณฑ์ไฟฟ้าและวิทยุ	ไมโครโฟนไร้สาย - ใช้เทคโนโลยีรับส่งสัญญาณไร้สายแบบ ๒.๔ GHz - ความละเอียดเสียงไม่น้อยกว่า ๒๔bit/๔๘kHz - รับคลื่นสัญญาณได้ตั้งแต่ ๒๐Hz -๒๐ KHz - จัดซื้อตามเกณฑ์ราคาท้องตลาด	๑๕,๐๐๐					กองยุทธศาสตร์ และงบประมาณ
๔๖๗	บริหารงานทั่วไป	ค่าครุภัณฑ์	ครุภัณฑ์ไฟฟ้าและวิทยุ	ไมโครโฟนคอนเดนเซอร์ จำนวน ๒ ตัว - ประเภท:Condenser , รูปแบบ:Cardioid - การตอบสนองความถี่: ๔๐-๒๐kHz - ความไว: ๔๕d ± ๓dB , อัตราส่วน:S / N ๘๕dB - จัดซื้อตามเกณฑ์ราคาท้องตลาด	๑๒,๐๐๐					กองยุทธศาสตร์ และงบประมาณ
๔๖๘	บริหารงานทั่วไป	ค่าครุภัณฑ์	ครุภัณฑ์โฆษณาและเผยแพร่	จอมอนิเตอร์ ขนาดไม่น้อยกว่า ๒๓ นิ้ว - IPS (HDMI port) - จัดซื้อตามเกณฑ์ราคาท้องตลาด	๗,๐๐๐					กองยุทธศาสตร์ และงบประมาณ

ที่	แผนงาน	หมวด	ประเภท	เป้าหมาย (ผลผลิตของครุภัณฑ์)	งบประมาณ					หน่วยงาน รับผิดชอบหลัก
					๒๕๖๖ (บาท)	๒๕๖๗ (บาท)	๒๕๖๘ (บาท)	๒๕๖๙ (บาท)	๒๕๗๐ (บาท)	
๔๖๙	บริหารงานทั่วไป	ค่าครุภัณฑ์	ครุภัณฑ์ไฟฟ้าและวิทยุ	ชุดไฟต่อเนื่องสตูดิโอ LED Sun Light - Power:๖๐W , ๑๑๐๐๐ Lux (๑M) , RA > ๙๕ , TLCI > ๙๘ - อุณหภูมิสี: ๕๕๐๐K ± ๒๐๐K - แหล่งจ่ายไฟ: AC๑๐๐-๒๔๐V / DC NP-F๙๗๐ - จัดซื้อตามเกณฑ์ราคาท้องตลาด	๒๒,๐๐๐					กองยุทธศาสตร์ และงบประมาณ
๔๗๐	บริหารงานทั่วไป	ค่าครุภัณฑ์	ครุภัณฑ์โฆษณาและเผยแพร่	อากาศยานไร้คนขับ (โดรน) พร้อมรีโมทควบคุม สำหรับถ่ายภาพ จำนวน ๑ ลำ - จัดซื้อตามเกณฑ์ราคาท้องตลาด	๙๐,๐๐๐					กองยุทธศาสตร์ และงบประมาณ
๔๗๑	บริหารงานทั่วไป	ค่าครุภัณฑ์	ครุภัณฑ์โฆษณาและเผยแพร่	อากาศยานไร้คนขับ (โดรน) พร้อมรีโมทควบคุม สำหรับสำรวจและทำแผนที่ จำนวน ๑ ลำ - จัดซื้อตามเกณฑ์ราคาท้องตลาด	๑๘๐,๐๐๐					กองยุทธศาสตร์ และงบประมาณ
๔๗๒	บริหารงานทั่วไป	ค่าครุภัณฑ์	ครุภัณฑ์โฆษณาและเผยแพร่	อากาศยานไร้คนขับ (โดรน) พร้อมรีโมทควบคุม สำหรับสำรวจและจับความร้อน จำนวน ๑ ลำ - จัดซื้อตามเกณฑ์ราคาท้องตลาด	๓๐๐,๐๐๐					กองยุทธศาสตร์ และงบประมาณ
๔๗๓	เคหะและชุมชน	ค่าครุภัณฑ์	ครุภัณฑ์การเกษตร	เครื่องเลื่อยโซ่ยนต์ ความยาวป่า ไม่น้อยกว่า ๑๖ นิ้ว ขนาดเครื่องยนต์ ไม่น้อยกว่า ๒ แรงม้า จำนวน ๒ เครื่อง เครื่องละ ๑๗,๓๐๐ บาท - จัดซื้อตามเกณฑ์ราคาท้องตลาด	๓๔,๖๐๐	-	-	-	-	กองสาธารณสุข และสิ่งแวดล้อม

ที่	แผนงาน	หมวด	ประเภท	เป้าหมาย (ผลผลิตของครุภัณฑ์)	งบประมาณ					หน่วยงาน รับผิดชอบหลัก
					๒๕๖๖ (บาท)	๒๕๖๗ (บาท)	๒๕๖๘ (บาท)	๒๕๖๙ (บาท)	๒๕๗๐ (บาท)	
๔๗๔	เคหะและชุมชน	ค่าครุภัณฑ์	ครุภัณฑ์ยานพาหนะฯ	เรือไฟเบอร์กลาส ท้องเรือรูปตัววี ขนาดยาวไม่น้อยกว่า ๓๙๐.๐๐ ซม. กว้างไม่น้อยกว่า ๑๔๔.๐๐ ซม. พร้อมเครื่องยนต์เบนซินเกะท้าย ขนาดไม่น้อยกว่า ๙.๕ แรงม้า จำนวน ๑ ลำ - จัดซื้อตามเกณฑ์ราคาท้องตลาด	๒๐๐,๐๐๐	-	-	-	-	กองสาธารณสุข และสิ่งแวดล้อม
๔๗๕	อุตสาหกรรมและการโยธา	ค่าครุภัณฑ์	ครุภัณฑ์การเกษตร	เครื่องสูบน้ำมอเตอร์ไฟฟ้า ชนิดแนวตั้ง - ขนาดท่อดูด-ส่งเส้นผ่าศูนย์กลาง ๘ นิ้ว - ความลึกไม่น้อยกว่า ๑.๒๐ เมตร - กำลังมอเตอร์ไฟฟ้าไม่น้อยกว่า ๑๐ แรงม้า - แรงดันไฟฟ้า ๓๘๐ โวลต์ - ตู้ควบคุมพร้อมใช้งาน ๑ ชุด - อัตราการสูบไม่น้อยกว่า ๖,๐๐๐ ลิตร/นาที จำนวน ๖ เครื่อง ราคาเครื่องละ ๙๐,๐๐๐ บาท จัดซื้อตามราคาท้องตลาด	๕๔๐,๐๐๐	-	-	-	-	สำนักช่าง
๔๗๖	อุตสาหกรรมและการโยธา	ค่าครุภัณฑ์	ครุภัณฑ์การเกษตร	ปั้มน้ำไดโว่ ขนาด ๓ นิ้ว - กำลังมอเตอร์ไฟฟ้าไม่น้อยกว่า ๑ แรงม้า - แรงดันไฟฟ้า ๒๒๐ โวลต์ จำนวน ๑๐ เครื่อง ราคาเครื่องละ ๑๐,๐๐๐ บาท จัดซื้อตามราคาท้องตลาด	๑๐๐,๐๐๐					สำนักช่าง

ที่	แผนงาน	หมวด	ประเภท	เป้าหมาย (ผลผลิตของครุภัณฑ์)	งบประมาณ					หน่วยงาน รับผิดชอบหลัก
					๒๕๖๖ (บาท)	๒๕๖๗ (บาท)	๒๕๖๘ (บาท)	๒๕๖๙ (บาท)	๒๕๗๐ (บาท)	
๔๗๗	อุตสาหกรรมและการโยธา	ค่าครุภัณฑ์	ครุภัณฑ์การเกษตร	เครื่องสูบน้ำมอเตอร์ไฟฟ้า ชนิดแรงดึง - ขนาดท่อดูด-ส่งเส้นผ่าศูนย์กลาง ๖ นิ้ว - ความลึกไม่น้อยกว่า ๒ เมตร - กำลังมอเตอร์ไฟฟ้าไม่น้อยกว่า ๑๐ แรงม้า - แรงดันไฟฟ้า ๓๘๐ โวลต์ - ตู้ควบคุมพร้อมใช้งาน ๑ ชุด - อัตราการสูบไม่น้อยกว่า ๔,๐๐๐ ลิตร/นาที่ จำนวน ๖ เครื่อง ราคาเครื่องละ ๗๕,๐๐๐ บาท จัดซื้อตามราคาท้องตลาด	๔๕๐,๐๐๐	-	-	-	-	สำนักช่าง
๔๗๘	อุตสาหกรรมและการโยธา	ค่าครุภัณฑ์	ครุภัณฑ์การเกษตร	เครื่องสูบน้ำมอเตอร์ไฟฟ้า ชนิดแรงดึง - ขนาดท่อดูด-ส่งเส้นผ่าศูนย์กลาง ๖ นิ้ว - ความลึกไม่น้อยกว่า ๙๐ ซม. - กำลังมอเตอร์ไฟฟ้าไม่น้อยกว่า ๓ แรงม้า - แรงดันไฟฟ้า ๒๒๐ โวลต์ - ตู้ควบคุมพร้อมใช้งาน ๑ ชุด - อัตราการสูบไม่น้อยกว่า ๓,๐๐๐ ลิตร/นาที่ จำนวน ๖ เครื่อง ราคาเครื่องละ ๖๐,๐๐๐ บาท จัดซื้อตามราคาท้องตลาด	๓๖๐,๐๐๐	-	-	-	-	สำนักช่าง

ที่	แผนงาน	หมวด	ประเภท	เป้าหมาย (ผลผลิตของครุภัณฑ์)	งบประมาณ					หน่วยงาน รับผิดชอบหลัก
					๒๕๖๖ (บาท)	๒๕๖๗ (บาท)	๒๕๖๘ (บาท)	๒๕๖๙ (บาท)	๒๕๗๐ (บาท)	
๔๗๙	สาธารณสุข	ค่าครุภัณฑ์	ครุภัณฑ์การแพทย์	เครื่องตรวจสอบสมรรถภาพทารกในครรภ์ ราคาเครื่องละ ๑๕๐,๐๐๐ บาท จำนวน ๑ เครื่อง - จัดซื้อตามเกณฑ์ราคากลางฯ	๑๕๐,๐๐๐	-	-	-	-	กองการแพทย์
๔๘๐	สาธารณสุข	ค่าครุภัณฑ์	ครุภัณฑ์การแพทย์	โต๊ะคร่อมเตียง ราคาตัวละ ๕,๙๐๐ บาท จำนวน ๑๓ เครื่อง - จัดซื้อตามราคาท้องตลาด	๗๖,๗๐๐	-	-	-	-	กองการแพทย์
๔๘๑	สาธารณสุข	ค่าครุภัณฑ์	ครุภัณฑ์การแพทย์	เครื่องชั่งน้ำหนักแบบดิจิตอลพร้อมที่วัดส่วนสูง ราคาเครื่องละ ๒๐,๐๐๐ บาท จำนวน ๒ เครื่อง - จัดซื้อตามราคาท้องตลาด	๔๐,๐๐๐	-	-	-	-	กองการแพทย์
๔๘๒	สาธารณสุข	ค่าครุภัณฑ์	ครุภัณฑ์การแพทย์	ยูนิตทำฟัน ราคาเครื่องละ ๔๖๐,๐๐๐ บาท จำนวน ๒ เครื่อง จัดซื้อตามเกณฑ์ราคากลาง	๙๒๐,๐๐๐	-	-	-	-	กองการแพทย์
๔๘๓	สาธารณสุข	ค่าครุภัณฑ์	ครุภัณฑ์คอมพิวเตอร์	เครื่องพิมพ์เลเซอร์ หรือ LED ขาว ดำ (๑๘ หน้า / นาที) ราคาเครื่องละ ๒,๖๐๐ บาท จำนวน ๑๗ เครื่อง จัดซื้อตามเกณฑ์ราคากลาง	๔๔,๒๐๐	-	-	-	-	กองการแพทย์

ที่	แผนงาน	หมวด	ประเภท	เป้าหมาย (ผลผลิตของครุภัณฑ์)	งบประมาณ					หน่วยงาน รับผิดชอบหลัก
					๒๕๖๖ (บาท)	๒๕๖๗ (บาท)	๒๕๖๘ (บาท)	๒๕๖๙ (บาท)	๒๕๗๐ (บาท)	
๔๘๔	สาธารณสุข	ค่าครุภัณฑ์	ครุภัณฑ์การแพทย์	เครื่องวัดระดับบิสิริบิโนในทารก ราคาเครื่องละ ๑๓๐,๐๐๐ บาท จำนวน ๑ เครื่อง จัดซื้อตามเกณฑ์ราคากลาง	๑๓๐,๐๐๐	-	-	-	-	กองการแพทย์
๔๘๕	สาธารณสุข	ค่าครุภัณฑ์	ครุภัณฑ์การแพทย์	เครื่องควบคุมการให้สารน้ำทางหลอดเลือดดำชนิด ๑ สาย ราคาเครื่องละ ๕๐,๐๐๐ บาท จำนวน ๖ เครื่อง จัดซื้อตามเกณฑ์ราคากลาง	๓๐๐,๐๐๐	-	-	-	-	กองการแพทย์
๔๘๖	สาธารณสุข	ค่าครุภัณฑ์	ครุภัณฑ์สำนักงาน	เครื่องปรับอากาศ แบบแยกส่วน (ราคารวมค่าติดตั้ง) แบบตั้งพื้นหรือ แบบแขวน ขนาด ๑๓,๐๐๐ บีทียู ราคาเครื่องละ ๒๓,๕๐๐ บาท จำนวน ๑๑ เครื่อง จัดซื้อตามเกณฑ์ราคากลาง	๒๕๘,๕๐๐	-	-	-	-	กองการแพทย์
๔๘๗	สาธารณสุข	ค่าครุภัณฑ์	ครุภัณฑ์การแพทย์	เครื่องวัดออกซิเจนในเลือดอัตโนมัติ ชนิดพกพา ราคาเครื่องละ ๒๕,๐๐๐ บาท จำนวน ๕ เครื่อง จัดซื้อตามเกณฑ์ราคากลาง	๑๒๕,๐๐๐	-	-	-	-	กองการแพทย์

ที่	แผนงาน	หมวด	ประเภท	เป้าหมาย (ผลผลิตของครุภัณฑ์)	งบประมาณ					หน่วยงาน รับผิดชอบหลัก
					๒๕๖๖ (บาท)	๒๕๖๗ (บาท)	๒๕๖๘ (บาท)	๒๕๖๙ (บาท)	๒๕๗๐ (บาท)	
๔๘๘	สาธารณสุข	ค่าครุภัณฑ์	ครุภัณฑ์การแพทย์	เครื่องปั่นเม็ดเลือดแดงอัดแน่น ราคาเครื่องละ ๘๐,๐๐๐ บาท จำนวน ๑ เครื่อง จัดซื้อตามเกณฑ์ราคากลาง	๘๐,๐๐๐	-	-	-	-	กองการแพทย์
๔๘๙	สาธารณสุข	ค่าครุภัณฑ์	ครุภัณฑ์การแพทย์	เครื่องวัดความดันโลหิตชนิดอัตโนมัติ พร้อมวัดความอิมตัวของออกซิเจน ในเลือด ราคาเครื่องละ ๗๕,๐๐๐ บาท จำนวน ๑ เครื่อง จัดซื้อตามเกณฑ์ราคากลาง	๗๕,๐๐๐	-	-	-	-	กองการแพทย์
๔๙๐	สาธารณสุข	ค่าครุภัณฑ์	ครุภัณฑ์สำนักงาน	เครื่องปรับอากาศ แบบแยกส่วน (ราคารวมค่าติดตั้ง) แบบตั้งพื้นหรือ แบบแขวน ขนาด ๓๖,๐๐๐ บีทียู ราคาเครื่องละ ๔๕,๕๐๐ บาท จำนวน ๒๑ เครื่อง จัดซื้อตามเกณฑ์ราคากลาง	๙๕๕,๕๐๐	-	-	-	-	กองการแพทย์
๔๙๑	สาธารณสุข	ค่าครุภัณฑ์	ครุภัณฑ์คอมพิวเตอร์	เครื่องพิมพ์ Multifunction เลเซอร์ หรือ LED สี ราคาเครื่องละ ๑๕,๐๐๐ บาท จำนวน ๒ เครื่อง จัดซื้อตามเกณฑ์ราคากลาง	๓๐,๐๐๐	-	-	-	-	กองการแพทย์

ที่	แผนงาน	หมวด	ประเภท	เป้าหมาย (ผลผลิตของครุภัณฑ์)	งบประมาณ					หน่วยงาน รับผิดชอบหลัก
					๒๕๖๖ (บาท)	๒๕๖๗ (บาท)	๒๕๖๘ (บาท)	๒๕๖๙ (บาท)	๒๕๗๐ (บาท)	
๔๙๒	สาธารณสุข	ค่าครุภัณฑ์	ครุภัณฑ์การแพทย์	ตู้ปลอดเชื้อ class II ไม่น้อยกว่า ๔ ฟุต ราคาเครื่องละ ๓๐๐,๐๐๐ บาท จำนวน ๑ เครื่อง จัดซื้อตามเกณฑ์ราคากลาง	๓๐๐,๐๐๐	-	-	-	-	กองการแพทย์
๔๙๓	สาธารณสุข	ค่าครุภัณฑ์	ครุภัณฑ์การแพทย์	เครื่องวัดความดันโลหิตแบบอัตโนมัติ และกึ่งอัตโนมัติ ราคาเครื่องละ ๖,๕๐๐ บาท จำนวน ๖ เครื่อง จัดซื้อตามราคาท้องตลาด	๓๙,๐๐๐	-	-	-	-	กองการแพทย์
๔๙๔	สาธารณสุข	ค่าครุภัณฑ์	ครุภัณฑ์การแพทย์	เครื่องตรวจคลื่นไฟฟ้าหัวใจ พร้อมระบบ วิเคราะห์ผล และจัดเก็บภาพในระบบ เครือข่าย ราคาเครื่องละ ๑๕๐,๐๐๐ บาท จำนวน ๒ เครื่อง จัดซื้อตามเกณฑ์ราคากลาง	๓๐๐,๐๐๐	-	-	-	-	กองการแพทย์
๔๙๕	สาธารณสุข	ค่าครุภัณฑ์	ครุภัณฑ์คอมพิวเตอร์	เครื่องพิมพ์ชนิด Dot Matrix Printer แบบแคร์สัน ราคาเครื่องละ ๒๒,๐๐๐ บาท จำนวน ๗ เครื่อง จัดซื้อตามเกณฑ์ราคากลาง	๑๕๔,๐๐๐	-	-	-	-	กองการแพทย์

ที่	แผนงาน	หมวด	ประเภท	เป้าหมาย (ผลผลิตของครุภัณฑ์)	งบประมาณ					หน่วยงาน รับผิดชอบหลัก
					๒๕๖๖ (บาท)	๒๕๖๗ (บาท)	๒๕๖๘ (บาท)	๒๕๖๙ (บาท)	๒๕๗๐ (บาท)	
๔๙๖	สาธารณสุข	ค่าครุภัณฑ์	ครุภัณฑ์คอมพิวเตอร์	เครื่องสำรองไฟฟ้า ขนาด ๘๐๐ VA ราคาเครื่องละ ๒,๕๐๐ บาท จำนวน ๑๓ เครื่อง จัดซื้อตามเกณฑ์ราคากลาง	๓๒,๕๐๐	-	-	-	-	กองการแพทย์
๔๙๗	สาธารณสุข	ค่าครุภัณฑ์	ครุภัณฑ์การแพทย์	เครื่องกระตุ้นไฟฟ้าหัวใจชนิดไบเฟลสิก แบบจอสี พร้อมภาควัดออกซิเจนและ คาร์บอนไดออกไซด์ในเลือด ราคาเครื่องละ ๔๘๐,๐๐๐ บาท จำนวน ๑ เครื่อง จัดซื้อตามราคาท้องตลาด	๔๘๐,๐๐๐	-	-	-	-	กองการแพทย์
๔๙๘	สาธารณสุข	ค่าครุภัณฑ์	ครุภัณฑ์การแพทย์	เครื่องชุดหิ้นปูนแบบ Electro Magnetic ราคาเครื่องละ ๒๕,๐๐๐ บาท จำนวน ๑ เครื่อง จัดซื้อตามเกณฑ์ราคากลาง	๒๕,๐๐๐	-	-	-	-	กองการแพทย์
๔๙๙	สาธารณสุข	ค่าครุภัณฑ์	ครุภัณฑ์คอมพิวเตอร์	เครื่องพิมพ์เลเซอร์ หรือ LED สี ชนิด Network แบบที่ ๑ (๑๘ หน้า/นาที) ราคาเครื่องละ ๘,๙๐๐ บาท จำนวน ๑๑ เครื่อง จัดซื้อตามเกณฑ์ราคากลาง	๙๗,๙๐๐	-	-	-	-	กองการแพทย์

ที่	แผนงาน	หมวด	ประเภท	เป้าหมาย (ผลผลิตของครุภัณฑ์)	งบประมาณ					หน่วยงาน รับผิดชอบหลัก
					๒๕๖๖ (บาท)	๒๕๖๗ (บาท)	๒๕๖๘ (บาท)	๒๕๖๙ (บาท)	๒๕๗๐ (บาท)	
๕๐๐	สาธารณสุข	ค่าครุภัณฑ์	ครุภัณฑ์คอมพิวเตอร์	เครื่องคอมพิวเตอร์ สำหรับงานประมวลผล แบบที่ ๑ (จอแสดงภาพ ขนาดไม่น้อยกว่า ๑๙ นิ้ว) ราคาเครื่องละ ๒๒,๐๐๐ บาท จำนวน ๑๕ เครื่อง จัดซื้อตามเกณฑ์ราคากลาง	๓๓๐,๐๐๐	-	-	-	-	กองการแพทย์
รวม ๕๐๐ รายการ					๓๓๐,๐๐๐	๐	๐	๐	๐	-

ส่วนที่ ๔

การติดตามและประเมินผล

การติดตามและประเมินผลโครงการ เป็นหน้าที่สำคัญอย่างหนึ่ง ในการดำเนินงานพัฒนาองค์กรปกครองส่วนท้องถิ่น ดังนั้น องค์กรปกครองส่วนท้องถิ่น จึงจำเป็นต้องมีองค์กร มีทำหน้าที่ติดตามและประเมินผลการพัฒนา

สำหรับการติดตามและประเมินผลแผนพัฒนาขององค์กรปกครองส่วนท้องถิ่นนั้น ระเบียบกระทรวงมหาดไทยว่าด้วยการจัดทำแผนพัฒนาขององค์กรปกครองส่วนท้องถิ่น พ.ศ.๒๕๔๘ และที่แก้ไขเพิ่มเติม ได้กำหนดให้ผู้บริหารท้องถิ่นแต่งตั้งคณะกรรมการติดตามและประเมินผลแผนพัฒนาท้องถิ่น ประกอบด้วย

- (๑) สมาชิกสภาท้องถิ่นที่สภาท้องถิ่นคัดเลือกจำนวนสามคน
- (๒) ผู้แทนประชาคมท้องถิ่นที่ประชาคมท้องถิ่นคัดเลือกจำนวนสองคน
- (๓) ผู้แทนหน่วยงานที่เกี่ยวข้องที่ผู้บริหารท้องถิ่นคัดเลือกจำนวนสองคน
- (๔) หัวหน้าส่วนการบริหารที่คัดเลือกกันเองจำนวนสองคน
- (๕) ผู้ทรงคุณวุฒิที่ผู้บริหารท้องถิ่นคัดเลือกจำนวนสองคน

โดยให้คณะกรรมการเลือกกรรมการหนึ่งคนทำหน้าที่ประธานคณะกรรมการ และกรรมการอีกหนึ่งคนทำหน้าที่เลขานุการของคณะกรรมการ กรรมการตาม ข้อ ๒๘ ให้มีวาระอยู่ในตำแหน่งคราวละสี่ปีและอาจได้รับคัดเลือกอีกได้

ซึ่งคณะกรรมการติดตามและประเมินผลแผนพัฒนาท้องถิ่น ประกอบด้วยหลายฝ่ายด้วยกัน ทั้งองค์กรปกครองส่วนท้องถิ่น สมาชิกสภาท้องถิ่น ผู้แทนประชาคมท้องถิ่น หน่วยงานที่เกี่ยวข้อง รวมทั้งผู้ทรงคุณวุฒิที่ผู้บริหารท้องถิ่นคัดเลือก ซึ่งการที่คณะกรรมการมาจากหน่วยงานหลายฝ่ายนี้ จะทำให้การติดตามและประเมินผลเป็นไปอย่างมีประสิทธิภาพ และผลของการประเมินสามารถวัดผลบรรลุและวัดความสำเร็จของโครงการ เพื่อนำไปใช้ในการแก้ไขหรือปรับปรุงการปฏิบัติงานของโครงการได้อย่างแท้จริง

ระเบียบกระทรวงมหาดไทยว่าด้วยการจัดทำแผนพัฒนาขององค์กรปกครองส่วนท้องถิ่น พ.ศ.๒๕๔๘ และที่แก้ไขเพิ่มเติม ได้กำหนดอำนาจหน้าที่ของคณะกรรมการติดตามและประเมินผลแผนพัฒนาท้องถิ่น ดังนี้

ข้อ ๒๙ คณะกรรมการติดตามและประเมินผลแผนพัฒนาท้องถิ่นมีอำนาจหน้าที่ ดังนี้

- (๑) กำหนดแนวทางวิธีการในการติดตามและประเมินผลแผนพัฒนา
- (๒) ดำเนินการติดตามและประเมินผลแผนพัฒนา
- (๓) รายงานผลและเสนอความเห็น ซึ่งได้จากการติดตามและประเมินผลแผนพัฒนาต่อผู้บริหารท้องถิ่น เพื่อให้ผู้บริหารท้องถิ่นเสนอต่อสภาท้องถิ่น และคณะกรรมการพัฒนาท้องถิ่น พร้อมทั้งประกาศผลการติดตามและประเมินผลแผนพัฒนาให้ประชาชนในท้องถิ่นทราบ ในที่เปิดเผยภายใน ๑๕ วัน นับแต่วันที่รายงานผลและเสนอความเห็นดังกล่าว และต้องปิดประกาศไว้เป็นระยะเวลาไม่น้อยกว่าสามสิบวัน อย่างน้อยปีละหนึ่งครั้งภายในเดือนธันวาคมของทุกปี

(๔) แต่งตั้งคณะกรรมการหรือคณะทำงานเพื่อช่วยปฏิบัติงานตามที่เห็นสมควร

ข้อ ๓๐ องค์การปกครองส่วนท้องถิ่น อาจมอบให้หน่วยงานหรือบุคคลภายนอกดำเนินการหรือร่วมดำเนินการติดตามและประเมินผลแผนพัฒนาได้ โดยมีขั้นตอนดำเนินการดังนี้

- (๑) คณะกรรมการติดตามและประเมินผลแผนพัฒนาท้องถิ่น จัดทำร่างข้อกำหนดขอบข่ายและรายละเอียดของงานที่จะมอบหมายให้หน่วยงานหรือบุคคลภายนอกดำเนินการเพื่อเสนอผู้บริหารท้องถิ่น
- (๒) ผู้บริหารท้องถิ่นพิจารณาอนุมัติข้อกำหนดขอบข่ายและรายละเอียดของงาน
- (๓) หน่วยงานหรือบุคคลภายนอกดำเนินการหรือร่วมดำเนินการติดตามและประเมินผล
- (๔) ให้หน่วยงานหรือบุคคลภายนอกที่ดำเนินหรือร่วมดำเนินการติดตามและประเมินผลรายงานผลการดำเนินการ ซึ่งได้จากการติดตามและประเมินผล ต่อคณะกรรมการติดตามและประเมินผล เพื่อประเมินผลการรายงานผลเสนอความเห็นต่อผู้บริหารท้องถิ่น
- (๕) ผู้บริหารท้องถิ่นเสนอต่อสภาท้องถิ่น และคณะกรรมการพัฒนาท้องถิ่น พร้อมทั้งประกาศผลการติดตามและประเมินผลแผนพัฒนาให้ประชาชนในท้องถิ่นทราบ ในที่เปิดเผยภายใน ๑๕ วัน นับแต่วันที่รายงานผลและเสนอความเห็นดังกล่าว และต้องปิดประกาศไว้เป็นระยะเวลาไม่น้อยกว่าสามสิบวัน อย่างน้อยปีละหนึ่งครั้งภายในเดือนธันวาคมของทุกปี

๑. การติดตามและประเมินผลยุทธศาสตร์เพื่อความสอดคล้องแผนพัฒนาท้องถิ่น

การติดตามและประเมินผลยุทธศาสตร์เพื่อความสอดคล้องแผนพัฒนาท้องถิ่นเป็นการให้คะแนนของคณะกรรมการติดตามและประเมินผลแผนพัฒนาท้องถิ่นเพื่อตรวจสอบความสอดคล้องของแผนพัฒนาท้องถิ่นกับการนำไปจัดทำงบประมาณรายจ่ายขององค์กรปกครองส่วนท้องถิ่นประจำปีงบประมาณนั้น ๆ เป็นการให้คะแนนตามแบบที่กระทรวงมหาดไทยได้กำหนดไว้ซึ่งเป็นส่วนหนึ่งของคณะกรรมการติดตามและประเมินผลแผนพัฒนาท้องถิ่น โดยดำเนินการให้แล้วเสร็จภายในเก้าสิบวันหรือภายในเดือนธันวาคมแล้วแต่กรณี นับแต่วันที่ประกาศใช้งบประมาณรายจ่ายประจำปี (ดำเนินการเฉพาะเมื่อมีการประกาศใช้งบประมาณรายจ่ายประจำปีเท่านั้น) มีรายละเอียดประกอบด้วย

ประเด็นการพิจารณาการติดตามและประเมินผลยุทธศาสตร์เพื่อความสอดคล้องแผนพัฒนาท้องถิ่นขององค์กรปกครองส่วนท้องถิ่น

ประเด็นการพิจารณา	คะแนน
๑. ข้อมูลสภาพทั่วไปและข้อมูลพื้นฐานขององค์กรปกครองส่วนท้องถิ่น	๒๐
๒. การวิเคราะห์สภาพการณ์และศักยภาพ	๒๐
๓. ยุทธศาสตร์ ประกอบด้วย	๖๐
๓.๑ ยุทธศาสตร์ชาติ ๒๐ ปี (พ.ศ.๒๕๖๑-๒๕๘๐)	(๕)
๓.๒ แผนพัฒนาเศรษฐกิจและสังคมแห่งชาติ	(๕)
๓.๓ เป้าหมายการพัฒนาที่ยั่งยืน	(๕)

ประเด็นการพิจารณา	คะแนน
๓.๔ ยุทธศาสตร์จังหวัด	(๕)
๓.๕ ยุทธศาสตร์การพัฒนาขององค์กรปกครองส่วนท้องถิ่นในเขตจังหวัด	(๕)
๓.๖ ยุทธศาสตร์ขององค์กรปกครองส่วนท้องถิ่น	(๕)
๓.๗ วิสัยทัศน์	(๕)
๓.๘ กลยุทธ์	(๕)
๓.๙ เป้าประสงค์ของแต่ละประเด็นกลยุทธ์	(๕)
๓.๑๐ จุดยืนทางยุทธศาสตร์	(๕)
๓.๑๑ แผนงาน	(๕)
๓.๑๒ ความเชื่อมโยงของยุทธศาสตร์ในภาพรวม	(๕)
รวมคะแนน	๑๐๐

คณะกรรมการติดตามและประเมินผลแผนพัฒนาท้องถิ่นจะต้องให้คะแนนการติดตามและประเมินผลยุทธศาสตร์เพื่อความสอดคล้องแผนพัฒนาท้องถิ่น จากคะแนนเต็ม ๑๐๐ คะแนน เกณฑ์ที่ควรได้ เพื่อให้เกิดความสอดคล้องและขับเคลื่อนการพัฒนาท้องถิ่นขององค์กรปกครองส่วนท้องถิ่น ไม่ควรน้อยกว่าร้อยละ ๘๐ (๘๐ คะแนน) แต่ถ้าเมื่อประเมินผลเป็นคะแนนแล้วผลต่ำกว่าร้อยละ ๘๐ ก็ต้องยืนยันคะแนนตามที่เป็นจริง

แนวทางการให้คะแนนการติดตามและประเมินยุทธศาสตร์เพื่อสอดคล้องแผนพัฒนาท้องถิ่นขององค์กรปกครองส่วนท้องถิ่น

ประเด็นการพิจารณา	รายละเอียดหลักเกณฑ์	คะแนนเต็ม	คะแนนที่ได้
๑.ข้อมูลสภาพทั่วไปและข้อมูลพื้นฐานขององค์กรปกครองส่วนท้องถิ่น	ควรประกอบด้วยข้อมูลดังนี้ (๑) ข้อมูลเกี่ยวกับด้านกายภาพ เช่น ที่ตั้งของหมู่บ้าน/ชุมชน/ตำบลลักษณะภูมิประเทศ ลักษณะภูมิอากาศ ลักษณะที่ดิน ลักษณะของแหล่งน้ำ ลักษณะของไม้/ป่าไม้ ฯลฯ ด้านการเมือง/การปกครอง เช่น เขตการปกครอง การเลือกตั้ง ฯลฯ	๒๐ (๕)	
	(๒) ข้อมูลเกี่ยวกับด้านการเมือง/การปกครอง เช่น เขตการปกครอง การเลือกตั้ง ฯลฯ ประชากร เช่น ข้อมูลเกี่ยวกับจำนวนประชากร และช่วงอายุและจำนวนประชากร ฯลฯ	(๕)	
	(๓) ข้อมูลเกี่ยวกับสภาพทางสังคมเช่น การศึกษา สาธารณสุข อาชญากรรม ยาเสพติด การสังคมสงเคราะห์ ฯลฯ	(๕)	
	(๔) ข้อมูลเกี่ยวกับศาสนา ประเพณี วัฒนธรรม เช่น การนับถือศาสนาประเพณีงานประจำปี ภูมิปัญญาท้องถิ่น ภาษาถิ่น สินค้าพื้นเมืองและของที่ระลึก ฯลฯ และอื่นๆ	(๕)	
	(๕) ข้อมูลเกี่ยวกับระบบบริการพื้นฐาน เช่น คมนาคมขนส่ง ไฟฟ้า การประปา โทรศัพท์ ฯลฯ (๖) ข้อมูลเกี่ยวกับระบบเศรษฐกิจ เช่น การเกษตร การประมง การปศุสัตว์ การบริการ การท่องเที่ยว อุตสาหกรรม การพาณิชย์/กลุ่มอาชีพแรงงาน ฯลฯ	(๕)	

ประเด็นการพิจารณา	รายละเอียดหลักเกณฑ์	คะแนนเต็ม	คะแนนที่ได้
๑. ข้อมูลสภาพทั่วไป และข้อมูลพื้นฐานของ องค์การปกครองส่วน ท้องถิ่น (ต่อ)	(๗) ข้อมูลเกี่ยวกับทรัพยากรธรรมชาติ เช่น น้ำ ป่าไม้ ภูเขา คุณภาพ ของทรัพยากรธรรมชาติ ฯลฯ (๘) การสำรวจและจัดเก็บข้อมูลเพื่อการจัดทำแผนพัฒนาท้องถิ่น หรือใช้ข้อมูล จปฐ. ข้อมูลการมีส่วนร่วมของประชาชนหรือการ ประชุมประชาคมท้องถิ่น รูปแบบวิธีการและการดำเนินการประชุม ประชาคมท้องถิ่น โดยใช้กระบวนการร่วมคิด ร่วมทำ ร่วมตัดสินใจ ร่วมตรวจสอบ ร่วมรับประโยชน์ ร่วมแก้ปัญหา ปรัชญาหรือ แลกเปลี่ยนเรียนรู้ เพื่อแก้ปัญหาสำหรับการพัฒนาท้องถิ่นตาม อำนาจหน้าที่ขององค์การปกครองส่วนท้องถิ่น (brainstorming)	(๕)	
๒. การวิเคราะห์ สภาวะการณ์และ ศักยภาพ	(๑) การวิเคราะห์ที่ครอบคลุมความเชื่อมโยง ความสอดคล้อง ยุทธศาสตร์จังหวัด ยุทธศาสตร์การพัฒนาขององค์การปกครองส่วน ท้องถิ่นในเขตจังหวัด ยุทธศาสตร์ขององค์การปกครองส่วนท้องถิ่น นโยบายของผู้บริหารท้องถิ่น รวมถึงความเชื่อมโยงแผนยุทธศาสตร์ ชาติ ๒๐ ปี แผนพัฒนาเศรษฐกิจและสังคมแห่งชาติ และ SDGs (Bottom-up/Top-down)	(๕)	
	(๒) การวิเคราะห์ทางสังคม เช่น ด้านแรงงาน การศึกษา สาธารณสุข ความยากจน อาชญากรรม ปัญหายาเสพติด เทคโนโลยี จารีตประเพณี วัฒนธรรม ภูมิปัญญาท้องถิ่น เป็นต้น	(๕)	
	(๓) การวิเคราะห์สิ่งแวดล้อม พื้นที่สีเขียว ธรรมชาติต่างๆ ทาง ภูมิศาสตร์ กระบวนการหรือสิ่งที่เกิดขึ้น การประดิษฐ์ที่มีผลต่อ สิ่งแวดล้อมและการพัฒนา (๔) การวิเคราะห์ทางเศรษฐกิจ ข้อมูลด้านรายได้ครัวเรือน การ ส่งเสริมอาชีพ กลุ่มอาชีพ กลุ่มทางสังคม การพัฒนาอาชีพและ กลุ่มต่างๆ สภาพทางเศรษฐกิจและความเป็นอยู่ทั่วไป เป็นต้น	(๕)	
	(๕) ผลการวิเคราะห์ศักยภาพเพื่อประเมินสภาพการพัฒนาใน ปัจจุบันและโอกาสการพัฒนาในอนาคตของท้องถิ่น ด้วยเทคนิค SWOT Analysis ที่อาจส่งผลต่อการดำเนินงานได้แก่ S-Strength (จุดแข็ง) W-Weakness (จุดอ่อน) O-Opportunity (โอกาส) และ T-Threat (อุปสรรค)	(๕)	
๓. ยุทธศาสตร์ ๓.๑ ยุทธศาสตร์ชาติ ๒๐ ปี (พ.ศ.๒๕๖๑- ๒๕๘๐)	กำหนดและการวิเคราะห์ยุทธศาสตร์ชาติ ๒๐ ปี ที่สอดคล้องกับการ พัฒนาท้องถิ่นขององค์การปกครองส่วนท้องถิ่น ตามประเด็น ยุทธศาสตร์หรือหมุดหมาย และประเด็นองค์การปกครองส่วนท้องถิ่น	๖๐ (๕)	
๓.๒ แผนพัฒนา เศรษฐกิจและสังคม แห่งชาติ ฉบับที่ ๑๓	กำหนดและการวิเคราะห์แผนพัฒนาเศรษฐกิจและสังคมแห่งชาติ ฉบับที่ ๑๓ ที่สอดคล้องกับการพัฒนาท้องถิ่นขององค์การปกครอง ส่วน ท้อง ถิ่น ต า ม ประ เ ต็น ยุ ท ธ ศ า ส ต ร์ ห รื อ หมุดหมาย และประเด็นองค์การปกครองส่วนท้องถิ่น	(๕)	
๓.๓ เป้าหมายการ พัฒนาที่ยั่งยืน	กำหนดและการวิเคราะห์เป้าหมาย/เป้าประสงค์ SDGs ที่สอดคล้องกับการพัฒนาท้องถิ่นขององค์การปกครองส่วนท้องถิ่น ตามเป้าหมาย/เป้าประสงค์ SDGs และประเด็นขององค์การปกครอง ส่วนท้องถิ่น	(๕)	
๓.๔ ยุทธศาสตร์จังหวัด	การกำหนดและการวิเคราะห์ยุทธศาสตร์ขององค์การปกครองส่วน ท้องถิ่น มีความสอดคล้องหรือเชื่อมโยงกับยุทธศาสตร์จังหวัด	(๕)	

ประเด็นการพิจารณา	รายละเอียดหลักเกณฑ์	คะแนนเต็ม	คะแนนที่ได้
๓.๕ ยุทธศาสตร์การ พัฒนา ของ องค์ กร ปกครอง ส่วน ท้อง ถิ่น ใน เขต จัง หวัด	กำหนดและการวิเคราะห์ยุทธศาสตร์ขององค์กรปกครองส่วนท้องถิ่น มีความสอดคล้องหรือเชื่อมโยงกับยุทธศาสตร์การพัฒนาองค์กรปกครองส่วนท้องถิ่นในเขตจังหวัด ที่จัดทำขึ้นแบบมีส่วนร่วมขององค์การบริหารส่วนจังหวัดกับองค์กรปกครองส่วนท้องถิ่นในเขตจังหวัด หรือเชื่อมโยงกับแผนพัฒนาจังหวัด	(๕)	
๓.๖ ยุทธศาสตร์ของ องค์ กร ปกครอง ส่วน ท้อง ถิ่น	กำหนดและการวิเคราะห์สอดคล้องกับข้อมูลสภาพทั่วไปและข้อมูลพื้นฐาน สภาพสังคม เศรษฐกิจ สิ่งแวดล้อมของท้องถิ่น ประเด็นปัญหาการพัฒนาและแนวทางการพัฒนาที่สอดคล้องกับสภาพพื้นที่จริงและเป็นไปตามหน้าที่ อำนาจ ขององค์กรปกครองส่วนท้องถิ่น มีการกำหนดยุทธศาสตร์ที่สอดคล้องกับวิสัยทัศน์ที่กำหนดไว้	(๕)	
๓.๗ วิสัยทัศน์	กำหนดและการวิเคราะห์วิสัยทัศน์ ซึ่งมีลักษณะแสดงสถานภาพที่องค์กรปกครองส่วนท้องถิ่นต้องการจะเป็นหรือบรรลุถึงอนาคตอย่างชัดเจน สอดคล้องกับสิ่งที่เกิดขึ้นในอนาคต และศักยภาพที่เป็นลักษณะเฉพาะขององค์กรปกครองส่วนท้องถิ่นที่แสดงให้เห็นถึงความสัมพันธ์กับโครงการพัฒนาท้องถิ่น	(๕)	
๓.๘ กลยุทธ์	การกำหนดและการวิเคราะห์แสดงให้เห็นถึงช่องทางวิธีการ ภารกิจ หรือสิ่งที่ต้องทำตามหน้าที่และอำนาจขององค์กรปกครองส่วนท้องถิ่นที่จะนำไปสู่การบรรลุวิสัยทัศน์ หรือแสดงให้เห็นถึงความชัดเจนในสิ่งที่จะดำเนินการให้บรรลุวิสัยทัศน์นั้น จากประเด็นคำถามที่สำคัญว่า ปัจจุบันเราอยู่ใน จุดใด หรือปัจจุบันเรากำลังทำอะไรอยู่ แล้วในอนาคตเราจะพัฒนาอะไร	(๕)	
๓.๙ เป้าประสงค์ของ แต่ละ ประเด็น กลยุทธ์	การกำหนดและการวิเคราะห์เป้าหมายของแต่ละประเด็น กลยุทธ์มีความสอดคล้องและสนับสนุนต่อกลยุทธ์ที่จะเกิดขึ้น มุ่งหมายสิ่งหนึ่งสิ่งใดที่ชัดเจน โดยองค์กรปกครองส่วนท้องถิ่นมีเป้าหมายที่ใด จะทำสิ่งใด เป้าหมายการพัฒนาท้องถิ่นคืออะไร	(๕)	
๓.๑๐ จุดยืนทาง ยุทธศาสตร์	การกำหนดและการวิเคราะห์จุดยืนขององค์กรปกครองส่วนท้องถิ่น ที่มีความมุ่งมั่นอันแน่วแน่ในการวางแผนพัฒนาท้องถิ่น เพื่อให้บรรลุวิสัยทัศน์ขององค์กรปกครองส่วนท้องถิ่น ซึ่งเกิดจากศักยภาพของพื้นที่จริงที่จะนำไปสู่ผลสำเร็จทางยุทธศาสตร์ สิ่งที่เป็นจริงหรือมีอยู่จริงคืออะไรที่จะพัฒนาให้เกิดผลสำเร็จ	(๕)	
๓.๑๑ แผนงาน	การกำหนดและการวิเคราะห์แสดงให้เห็นถึงการจำแนกแผนงานตามรูปแบบงบประมาณขององค์กรปกครองส่วนท้องถิ่น เป็นการวางแผนงานตามวิธีจำแนกแผนงานการจัดทำงบประมาณให้ถูกต้องและสอดคล้องกับโครงการพัฒนาท้องถิ่นที่จะเกิดขึ้น ซึ่งสอดคล้องกับวิสัยทัศน์ที่กำหนดไว้ แผนงานจะแสดงให้เห็นว่าจุดมุ่งหมายเพื่อการพัฒนาในอนาคตคืออะไร งานของเราคืออะไร ถูกต้องตามแผนงานหรือไม่	(๕)	
๓.๑๒ ความเชื่อมโยง ของ ยุทธ ศาสตร์ ใน ภาพรวม	การกำหนดและการวิเคราะห์ความเชื่อมโยงองค์รวมที่นำไปสู่การพัฒนาท้องถิ่นที่มาจากยุทธศาสตร์ทุกระดับ ได้แก่ ยุทธศาสตร์ชาติ ๒๐ ปี (พ.ศ.๒๕๖๑-๒๕๘๐) แผนพัฒนาเศรษฐกิจและสังคมแห่งชาติ ฉบับที่ ๑๓ SDGs แผนพัฒนาจังหวัด/กลุ่มจังหวัด/แผนพัฒนาภาค ยุทธศาสตร์การพัฒนาขององค์กรปกครองส่วนท้องถิ่น มีความสัมพันธ์หรือเชื่อมโยงกันอย่างไรเพื่อให้การพัฒนาท้องถิ่น สอดคล้องกับยุทธศาสตร์ระดับมหภาค	(๕)	

๒. การติดตามและประเมินผลโครงการเพื่อความสอดคล้องแผนพัฒนาท้องถิ่น

การติดตามและประเมินผลโครงการเพื่อความสอดคล้องแผนพัฒนาท้องถิ่นเป็นการให้คะแนนของคณะกรรมการติดตามและประเมินผลแผนพัฒนาท้องถิ่นเพื่อตรวจสอบความสอดคล้องของแผนพัฒนาท้องถิ่นกับการนำไปจัดทำงบประมาณรายจ่ายขององค์กรปกครองส่วนท้องถิ่นประจำปีงบประมาณนั้น ๆ เป็นการให้คะแนนตามแบบที่กระทรวงมหาดไทยได้กำหนดไว้ซึ่งเป็นส่วนหนึ่งของคณะกรรมการติดตามและประเมินผลแผนพัฒนาท้องถิ่น โดยดำเนินการให้แล้วเสร็จภายในเก้าสิบวันหรือภายในเดือนธันวาคมแล้วแต่กรณี นับแต่วันที่ประกาศใช้งบประมาณรายจ่ายประจำปี (ดำเนินการเฉพาะเมื่อมีการประกาศใช้งบประมาณรายจ่ายประจำปีเท่านั้น) มีรายละเอียดประกอบด้วย

ประเด็นการพิจารณาการติดตามและประเมินผลโครงการเพื่อความสอดคล้องแผนพัฒนาท้องถิ่นขององค์กรปกครองส่วนท้องถิ่น

ประเด็นการพิจารณา	คะแนน
๑. การสรุปสถานการณ์การพัฒนา	๑๐
๒. การประเมินผลการนำแผนพัฒนาท้องถิ่นไปปฏิบัติในเชิงปริมาณ	๑๐
๓. การประเมินผลการนำแผนพัฒนาท้องถิ่นไปปฏิบัติในเชิงคุณภาพ	๑๐
๔. ยุทธศาสตร์ กลยุทธ์ และแผนงานการพัฒนา	๕
๕. โครงการพัฒนา ประกอบด้วย	๓๐
๕.๑ ความชัดเจนของชื่อโครงการ	(๕)
๕.๒ กำหนดวัตถุประสงค์สอดคล้องกับโครงการ	(๕)
๕.๓ เป้าหมาย (ผลผลิตของโครงการ) มีความชัดเจนนำไปสู่การตั้งงบประมาณได้ถูกต้อง	(๕)
๕.๔ มีการประมาณการราคาถูกต้องตามหลักวิธีการงบประมาณ	(๕)
๕.๕ มีการกำหนดตัวชี้วัด (KPI) และสอดคล้องกับวัตถุประสงค์และผลที่คาดว่าจะได้รับ	(๕)
๕.๖ ผลที่คาดว่าจะได้รับสอดคล้องกับโครงการ และวัตถุประสงค์ที่กำหนดไว้	(๕)
๖. โครงการพัฒนาที่นำไปจัดทำงบประมาณรายจ่ายประจำปี	๓๕
๖.๑ โครงการพัฒนาท้องถิ่นที่นำไปจัดทำงบประมาณรายจ่ายประจำปีในภาพรวม	(๕)
๖.๒ โครงการพัฒนาท้องถิ่นที่นำไปจัดทำงบประมาณรายจ่ายแก้ไขปัญหาความยากจน	(๕)
๖.๓ โครงการพัฒนาท้องถิ่นที่นำไปจัดทำงบประมาณรายจ่ายด้านบริหารจัดการอนุรักษ์ทรัพยากรธรรมชาติ สิ่งแวดล้อม	(๕)
๖.๔ โครงการพัฒนาท้องถิ่นที่นำไปจัดทำงบประมาณรายจ่ายเกี่ยวกับสุขภาพ	(๕)
๖.๕ โครงการพัฒนาท้องถิ่นที่นำไปจัดทำงบประมาณรายจ่ายเกี่ยวกับด้านการศึกษา ศิลปะ ศาสนา วัฒนธรรม จารีตประเพณี และภูมิปัญญาท้องถิ่น	(๕)
๖.๖ โครงการพัฒนาท้องถิ่นที่นำไปจัดทำงบประมาณรายจ่ายเกี่ยวกับด้านโครงสร้างพื้นฐาน	(๕)
๖.๗ โครงการพัฒนาท้องถิ่นที่นำไปจัดทำงบประมาณรายจ่ายเกี่ยวกับด้านการบริหารจัดการน้ำ	(๕)
รวมคะแนน	๑๐๐

แนวทางการให้คะแนนแนวทางการพิจารณาการติดตามและประเมินผลโครงการเพื่อความสอดคล้องแผนพัฒนาท้องถิ่น
ขององค์กรปกครองส่วนท้องถิ่น

ประเด็นการพิจารณา	รายละเอียดหลักเกณฑ์	คะแนนเต็ม	คะแนนที่ได้
๑. การสรุปสถานการณ์การพัฒนา	๑) การวิเคราะห์หรือผลการวิเคราะห์ศักยภาพเพื่อประเมินสถานภาพการพัฒนาที่ประชาชนต้องการให้ดำเนินการและองค์กรปกครองส่วนท้องถิ่นตอบสนองความต้องการได้ โดยใช้การวิเคราะห์เชิงเทคนิค Demand (Demand Analysis)/Global Demand หรืออื่น ๆ เป็นการวิเคราะห์โครงการเพื่อสอดคล้องกับยุทธศาสตร์และวิสัยทัศน์ขององค์กรปกครองส่วนท้องถิ่น	๑๐ (๕)	
	๒) การวิเคราะห์หรือผลการวิเคราะห์ศักยภาพเพื่อประเมินสถานภาพการพัฒนาในปัจจุบันและอนาคต ทิศทางแนวโน้มที่จะเกิดขึ้นหรือผลที่จะเกิดขึ้นในการพัฒนาท้องถิ่นโดยใช้การวิเคราะห์เชิงเทคนิค Demand (Demand Analysis)/Global Demand หรืออื่น ๆ มาเชื่อมต่อ เป็นการวิเคราะห์โครงการเพื่อสอดคล้องกับยุทธศาสตร์และวิสัยทัศน์ขององค์กรปกครองส่วนท้องถิ่น	(๕)	
๒. การประเมินผลการนำแผนพัฒนาท้องถิ่น ไปปฏิบัติในเชิงปริมาณ	๑) การกำหนดและการวิเคราะห์การควบคุมที่มีการใช้ตัวเลขต่างๆเพื่อนำมาใช้วัดผลในเชิงปริมาณ เช่น การวัดจำนวนโครงการ กิจกรรม ครัวเรือน งานต่างๆ ก็คือผลผลิตนั่นเองว่าเป็นไปตามที่ตั้งเป้าหมายเอาไว้หรือไม่ จำนวนที่ดำเนินการจริงตามที่ได้กำหนดไว้ จำนวนที่สามารถดำเนินการได้ สามารถอธิบายได้ตามหลักประสิทธิภาพ (Efficiency) ของการพัฒนาท้องถิ่นตามอำนาจหน้าที่ที่กำหนดไว้	๑๐ (๕)	
	๒) การกำหนดและการวิเคราะห์ผลกระทบ/สิ่งที่กระทบ (Impact) โครงการพัฒนาท้องถิ่นที่ดำเนินในเชิงปริมาณ (Quantitative) ที่เกิดจาก (๑) ได้มีการวิเคราะห์ในเชิงปริมาณด้วยรูปแบบของข้อมูลต่าง ๆ เช่น กราฟ สถิติ เป็นต้น	(๕)	
๓. การประเมินผลการนำแผนพัฒนาท้องถิ่น ไปปฏิบัติในเชิงคุณภาพ	๑) การกำหนดและการวิเคราะห์การประเมินประสิทธิผลของแผนพัฒนาในเชิงคุณภาพคือการนำเอาเทคนิคต่างๆมาใช้เพื่อวัดว่าการกิจโครงการ กิจกรรม ครัวเรือน งานต่างๆ ที่ดำเนินการในพื้นที่ตรงต่อความต้องการของประชาชนและเป็นไปตามหน้าที่หรืออำนาจ ประชาชนพึงพอใจ มีความสุขจากการพัฒนาท้องถิ่น โครงการพัฒนา กิจกรรม ครัวเรือน วัสดุ ครัวเรือน การดำเนินการต่างๆ มีสภาพหรือลักษณะถูกต้อง คงทน ถาวร สามารถใช้ได้ตามวัตถุประสงค์หรือไม่ ซึ่งเป็นไปตามหลักประสิทธิผล (Effectiveness) ผลการปฏิบัติราชการที่บรรลุวัตถุประสงค์และเป้าหมายของแผนปฏิบัติราชการตามที่ได้รับงบประมาณมาดำเนินการ รวมถึงสามารถเทียบเคียงกับส่วนราชการหรือหน่วยงานอื่นได้ และเป็นไปตามหลักการบริหารกิจการบ้านเมืองที่ดี	๑๐ (๕)	

ประเด็นการพิจารณา	รายละเอียดหลักเกณฑ์	คะแนนเต็ม	คะแนนที่ได้
๓. การประเมินผลการนำแผนพัฒนาท้องถิ่น ไปปฏิบัติในเชิงคุณภาพ (ต่อ)	๒) การกำหนดและการวิเคราะห์ผลกระทบ/สิ่งที่กระทบ (Impact) โครงการพัฒนาท้องถิ่นที่ดำเนินในเชิงคุณภาพ (Qualitative) การวัดความพึงพอใจหรือวัดความสุขที่ประชาชนได้รับ ด้วยรูปแบบของข้อมูลต่าง ๆ เช่น กราฟ สถิติ เป็นต้น	(๕)	
๔. ยุทธศาสตร์ กลยุทธ์ และแผนงานการพัฒนา	๑) การกำหนดและการวิเคราะห์กลยุทธ์ที่สอดคล้องกับยุทธศาสตร์ แผนงาน และงานที่จะพัฒนาท้องถิ่นซึ่งผ่านการวิเคราะห์เพื่อการพัฒนาท้องถิ่นด้วยเทคนิคการวิเคราะห์ Demand (Demand Analysis) /Global Demand/Trend หรือหลักการบูรณาการ (Integration) หรืออื่น ๆ โดยนำไปจัดทำเป็นรูปโครงการพัฒนาท้องถิ่นที่เป็นรูปธรรม	๑๐ (๕)	
	๒) กำหนดและการวิเคราะห์กลยุทธ์สอดคล้องกับยุทธศาสตร์การพัฒนาท้องถิ่น นำไปสู่การจัดทำ โครงการกิจกรรม ภารกิจ วัสดุ ในการจัดทำบริการสาธารณะหรือกิจกรรมสาธารณะที่เป็นรูปธรรม	(๕)	
๕. โครงการพัฒนา ๕.๑ ความชัดเจนของชื่อโครงการ	ควรประกอบด้วยข้อมูลดังนี้ ๑) “โครงการพัฒนา” หมายความว่า โครงการที่ดำเนินการจัดทำบริการสาธารณะและกิจกรรมสาธารณะเพื่อให้การพัฒนาบรรลุตามวิสัยทัศน์ที่กำหนดไว้ ๒) โครงการพัฒนาท้องถิ่นมีวัตถุประสงค์สนองต่อยุทธศาสตร์การพัฒนาขององค์กรปกครองส่วนท้องถิ่นและดำเนินการเพื่อให้การพัฒนาบรรลุตามวิสัยทัศน์ขององค์กรปกครองส่วนท้องถิ่นที่กำหนดไว้ ชื่อโครงการมีความชัดเจนมุ่งไปเรื่องใดเรื่องหนึ่งเป็นการเฉพาะ อ่านแล้วเข้าใจได้ว่า จะพัฒนาอะไร สิ่งที่จะทำนั้นจะเกิดอะไรขึ้นในอนาคต	๒๕ (๕)	
๕.๒ กำหนดวัตถุประสงค์สอดคล้องกับโครงการ	การกำหนดวัตถุประสงค์ของโครงการต้องมีความชัดเจน (Clear objective) ตอบสนองต่อโครงการพัฒนาท้องถิ่น โครงการต้องกำหนดวัตถุประสงค์สอดคล้องกับความเป็นมาของโครงการ สอดคล้องกับหลักการและเหตุผล วิธีการดำเนินงานต้องสอดคล้องกับวัตถุประสงค์ มีความเป็นไปได้ชัดเจน มีลักษณะเฉพาะเจาะจง จะดำเนินการเพื่อสนับสนุน/ส่งเสริม ฯลฯ	(๕)	
๕.๓ เป้าหมาย (ผลผลิตของโครงการ) มีความชัดเจนนำไปสู่การตั้งงบประมาณได้ถูกต้อง	สภาพที่อยากให้เกิดขึ้นในอนาคตเป็นทิศทางที่ต้องไปให้ถึง เป้าหมายต้องชัดเจน สามารถระบุจำนวนเท่าไร กลุ่มเป้าหมายคืออะไร มีผลผลิตอย่างไร กลุ่มเป้าหมายพื้นที่ดำเนินงาน และระยะเวลาดำเนินงานลงรายละเอียดให้ชัดเจนว่าโครงการนี้จะทำที่ไหน เริ่มต้นในช่วงเวลาใด และจบลงเมื่อไร ใครคือกลุ่มเป้าหมายของโครงการ หากกลุ่มเป้าหมายมีหลายกลุ่ม ให้บอกชัดเจนไปว่าใครคือกลุ่มเป้าหมายหลัก ใครคือกลุ่มเป้าหมายรองหรือกลุ่มเป้าหมายเดียวกัน เป้าหมาย (ผลผลิตของโครงการ) จะนำไปสู่การประมาณการราคาในช่องของ “งบประมาณ”	(๕)	

ประเด็นการพิจารณา	รายละเอียดหลักเกณฑ์	คะแนนเต็ม	คะแนนที่ได้
๕.๔ มีการประมาณการราคา ถูก ต้อง ตาม หลัก วิธีกา รบประมาณ	<p>๑) มีการประมาณราคาในโครงการพัฒนาท้องถิ่นเพื่อจัดทำบริการสาธารณะหรือกิจกรรมสาธารณะเพื่อประโยชน์ของประชาชนในท้องถิ่น ตามหลักการพัฒนาอย่างยั่งยืนมีการประมาณราคาถูกต้องตามหลักวิธีการงบประมาณ การประมาณราคาสอดคล้องกับโครงการ การจัดทำบริการสาธารณะหรือกิจกรรมสาธารณะ หรือถูกต้องตามหลักวิธีการทางช่าง หลักของราคากลางตามพระราชบัญญัติการจัดซื้อจัดจ้างและการบริหารพัสดุภาครัฐ พ.ศ.๒๕๖๐ มีความโปร่งใสในการกำหนดราคากลางและตรวจสอบได้ในเชิงประจักษ์ การประมาณการราคาที่เกิดจากเป้าหมาย (ผลผลิตของโครงการ)</p> <p>๒) งบประมาณโครงการพัฒนาจะต้องคำนึงถึงหลักสำคัญ ๕ ประการในการจัดทำโครงการ ได้แก่ (๑) ความประหยัด (Economy) (๒) ความมีประสิทธิภาพ (Efficiency) (๓) ความมีประสิทธิภาพ (Effectiveness) (๔) ลดความเหลื่อมล้ำในการพัฒนาท้องถิ่นนำไปสู่ความยุติธรรม (Equity) (๕) ความโปร่งใส (Transparency) ชัดเจนตรวจสอบได้ วัดได้ พิสูจน์ได้ว่าเป็นจริงในเวลานั้น</p>	(๕)	
๕.๕ มีการกำหนดตัวชี้วัด (KPI) และ สอด คล้อง กับ วัตถุประสงค์และผลที่คาดว่าจะได้รับ	มีการกำหนดตัวชี้วัดผลงาน (Key Performance Indicator : KPI) ที่สามารถวัดได้ (measurable) ใช้บอกประสิทธิผล (effectiveness) ใช้บอกประสิทธิภาพ (efficiency) ได้ เช่น การกำหนดความพึงพอใจ การกำหนดร้อยละ การกำหนดอันเกิดจากผลของวัตถุประสงค์ที่เกิดสิ่งที่ได้รับ (การคาดการณ์ คาดว่าจะได้รับ) ตัวชี้วัดที่แสดงให้เห็นว่าจะดำเนินการให้เกิดผลสำเร็จอย่างไร หรือผลที่คาดว่าจะได้รับอย่างไร ไม่ใช่การกำหนด KPI เป็นครั้งหนึ่ง/แห่งหนึ่ง/หนึ่งโครงการ/ความกว้าง/ความยาว ฯลฯ	(๕)	
๕.๖ ผลที่คาดว่าจะได้รับ สอดคล้องกับโครงการ และ วัตถุประสงค์ที่กำหนดไว้	ผลที่ได้รับเป็นสิ่งที่เกิดขึ้นได้จริงจากการดำเนินงานตามโครงการพัฒนา ซึ่งสอดคล้องกับวัตถุประสงค์ที่ตั้งไว้ การได้ผล หรือผลที่เกิดขึ้นจะต้องเท่ากับวัตถุประสงค์ หรือมากกว่าวัตถุประสงค์ ซึ่งการเขียนวัตถุประสงค์ควรคำนึงถึง (๑) มีความเป็นไปได้และมีความเฉพาะเจาะจงใน การดำเนินการ (๒) วัดและประเมินผลระดับของความสำเร็จได้ (๓) ระบุสิ่งที่ต้องการดำเนินงานอย่างชัดเจนและเฉพาะเจาะจงมากที่สุดและสามารถปฏิบัติได้ (๔) เป็นเหตุเป็นผล สอดคล้องกับความเป็นจริง (๕) ส่งผลต่อการบ่งบอกเวลาได้	(๕)	
๖. โครงการพัฒนาที่นำไป จัดทำงบประมาณรายจ่าย ประจำปี ๖.๑ โครงการพัฒนาท้องถิ่น ที่นำไปจัดทำงบประมาณ รายจ่ายประจำปีในภาพรวม	โครงการพัฒนาท้องถิ่นนำไปจัดทำงบประมาณรายจ่าย ประจำปีในภาพรวม ประกอบด้วย โครงการ กิจกรรม คุรุภัณฑ์ วัสดุ งานต่าง ๆ ที่นำไปดำเนินการจัดทำบริการ สาธารณะหรือกิจกรรมสาธารณะ จำนวนไม่น้อยกว่าร้อยละ	๓๕ (๕)	

ประเด็นการพิจารณา	รายละเอียดหลักเกณฑ์	คะแนนเต็ม	คะแนนที่ได้
๖.๑ โครงการพัฒนาท้องถิ่นที่นำไปจัดทำงบประมาณรายจ่ายประจำปีในภาพรวม (ต่อ)	๒๐ ของงบประมาณรายจ่ายประจำปีตามข้อบัญญัติ/เทศบัญญัติงบประมาณรายจ่ายประจำปีที่ตั้งไว้		
๖.๒ โครงการพัฒนาท้องถิ่นที่นำไปจัดทำงบประมาณรายจ่ายแก้ไขปัญหาความยากจน	โครงการพัฒนาท้องถิ่นที่นำไปจัดทำงบประมาณรายจ่ายประจำปี ประกอบด้วย โครงการ กิจกรรม ครุภัณฑ์ วัสดุ งานต่าง ๆ เพื่อแก้ไขปัญหาความยากจนหรือส่งเสริมอาชีพประชาชนในท้องถิ่น จำนวนไม่น้อยกว่าร้อยละ ๒ ของงบประมาณรายจ่ายประจำปีตามข้อบัญญัติ/เทศบัญญัติงบประมาณรายจ่ายประจำปีที่ตั้งไว้	(๕)	
๖.๓ โครงการพัฒนาท้องถิ่นที่นำไปจัดทำงบประมาณรายจ่ายด้านบริหารจัดการอนุรักษ์ ทรัพยากรธรรมชาติ สิ่งแวดล้อม	โครงการพัฒนาท้องถิ่นที่นำไปจัดทำงบประมาณรายจ่ายประจำปี ประกอบด้วย โครงการ กิจกรรม ครุภัณฑ์ วัสดุ งานต่าง ๆ เพื่อการบริหารจัดการอนุรักษ์ ทรัพยากรธรรมชาติ สิ่งแวดล้อม จำนวนไม่น้อยกว่าร้อยละ ๒ ของงบประมาณรายจ่ายประจำปีตามข้อบัญญัติ/เทศบัญญัติงบประมาณรายจ่ายประจำปีที่ตั้งไว้	(๕)	
๖.๔ โครงการพัฒนาท้องถิ่นที่นำไปจัดทำงบประมาณรายจ่ายเกี่ยวกับสุขภาพ	โครงการพัฒนาท้องถิ่นที่นำไปจัดทำงบประมาณรายจ่ายประจำปี ประกอบด้วย โครงการ กิจกรรม ครุภัณฑ์ วัสดุ งานต่าง ๆ ที่ดำเนินการเกี่ยวกับสุขภาพหรือการดำเนินการด้านสาธารณสุข จำนวนไม่น้อยกว่าร้อยละ ๒ ของงบประมาณรายจ่ายประจำปีตามข้อบัญญัติ/เทศบัญญัติงบประมาณรายจ่ายประจำปีที่ตั้งไว้	(๕)	
๖.๕ โครงการพัฒนาท้องถิ่นที่นำไปจัดทำงบประมาณรายจ่ายเกี่ยวกับด้านการศึกษา ศิลปะ ศาสนา วัฒนธรรม จารีต ประเพณี และภูมิปัญญา ท้องถิ่น	โครงการพัฒนาท้องถิ่นที่นำไปจัดทำงบประมาณรายจ่ายประจำปี ประกอบด้วย โครงการ กิจกรรม ครุภัณฑ์ วัสดุ งานต่าง ๆ ที่ดำเนินการด้านการศึกษา ศิลปะ ศาสนา วัฒนธรรม จารีตประเพณี และภูมิปัญญา ท้องถิ่น จำนวนไม่น้อยกว่าร้อยละ ๒ ของงบประมาณรายจ่ายประจำปีตามข้อบัญญัติ/เทศบัญญัติงบประมาณรายจ่ายประจำปีที่ตั้งไว้	(๕)	
๖.๖ โครงการพัฒนาท้องถิ่นที่นำไปจัดทำงบประมาณรายจ่ายเกี่ยวกับด้านโครงสร้างพื้นฐาน	โครงการพัฒนาท้องถิ่นที่นำไปจัดทำงบประมาณรายจ่ายประจำปี ประกอบด้วย โครงการ กิจกรรม ครุภัณฑ์ วัสดุ งานต่าง ๆ ที่ดำเนินการด้านโครงสร้างพื้นฐาน หรือการคมนาคม เช่น ก่อสร้าง ปรับปรุง ซ่อมแซมถนน ฯลฯ จำนวนไม่น้อยกว่าร้อยละ ๒ ของงบประมาณรายจ่ายประจำปีตามข้อบัญญัติ/เทศบัญญัติงบประมาณรายจ่ายประจำปีที่ตั้งไว้	(๕)	
๖.๗ โครงการพัฒนาท้องถิ่นที่นำไปจัดทำงบประมาณรายจ่ายเกี่ยวกับด้านการบริหารจัดการน้ำ	โครงการพัฒนาท้องถิ่นที่นำไปจัดทำงบประมาณรายจ่ายประจำปี ประกอบด้วย โครงการ กิจกรรม ครุภัณฑ์ วัสดุ งานต่าง ๆ ที่ดำเนินการด้านการบริหารจัดการน้ำ เช่น ก่อสร้าง ปรับปรุงแหล่งน้ำ ขุด ทดตั้ง หรือการบริหารจัดการน้ำรวมถึงน้ำประปา ฯลฯ จำนวนไม่น้อยกว่าร้อยละ ๒ ของงบประมาณรายจ่ายประจำปีตามข้อบัญญัติ/เทศบัญญัติงบประมาณรายจ่ายประจำปีที่ตั้งไว้	(๕)	
รวม	๒๐ หลักเกณฑ์/ตัวชี้วัด	๑๐๐	

๓. สรุปผลการพัฒนาท้องถิ่นในภาพรวม

๓.๑ การวัดผลในเชิงปริมาณและเชิงคุณภาพ

๑) การวัดผลในเชิงปริมาณ

ตามที่เทศบาลนครนครศรีธรรมราช ได้ดำเนินการจัดทำแผนพัฒนาท้องถิ่นขึ้นมาเพื่อใช้เป็นเครื่องมือในการพัฒนาเทศบาลนครศรีธรรมราช ให้บรรลุเป้าหมายที่วางไว้ เกิดประสิทธิภาพและประสิทธิผลสูงสุดในการแก้ไขปัญหาให้กับประชาชน ในการจัดทำแผนพัฒนาท้องถิ่นนั้นจะต้องมีการติดตามและประเมินผลแผนพัฒนา ตามระเบียบกระทรวงมหาดไทยว่าด้วยการจัดทำแผนขององค์กรปกครองส่วนท้องถิ่น พ.ศ.๒๕๔๘ และที่แก้ไขเพิ่มเติม กำหนดให้คณะกรรมการติดตามและประเมินผลแผนพัฒนาเป็นผู้ดำเนินการติดตามและประเมินผลแผนพัฒนา ซึ่งคณะกรรมการจะต้องดำเนินการกำหนดแนวทาง วิธีการในการติดตามและประเมินผลแผนพัฒนา ดำเนินการติดตามและประเมินผลแผนพัฒนา รายงานผลและเสนอความเห็นซึ่งได้จากการติดตามและประเมินผลแผนพัฒนาต่อผู้บริหารท้องถิ่น เพื่อให้ผู้บริหารท้องถิ่นเสนอต่อสภาท้องถิ่น และคณะกรรมการพัฒนาท้องถิ่น พร้อมทั้งประกาศผลการติดตามและประเมินผลแผนพัฒนาให้ประชาชนในท้องถิ่นทราบในที่เปิดเผยภายในสิบห้าวันนับแต่วันรายงานผลและเสนอความเห็นดังกล่าว และต้องปิดประกาศไว้เป็นเวลาไม่น้อยกว่าสามสิบวันโดยอย่างน้อยปีละครั้งภายในเดือนธันวาคมของทุกปี

โดยเครื่องมือที่ใช้ในการติดตามและประเมินผลในเชิงปริมาณ มีดังนี้

แบบที่ ๑ การกำกับการจัดทำแผนยุทธศาสตร์ขององค์กรปกครองส่วนท้องถิ่น

แบบที่ ๒ แบบติดตามผลการดำเนินงานขององค์กรปกครองส่วนท้องถิ่น

แบบที่ ๓ /๑ แบบติดตามประเมินผลการดำเนินงานตามแผนยุทธศาสตร์

แบบประเมินคุณภาพของแผนพัฒนา

(แจ้งตามหนังสือกระทรวงมหาดไทย ที่ มท.๐๘๑๐.๒/ว ๐๗๐๓ ลงวันที่ ๒ กุมภาพันธ์ ๒๕๕๘ เรื่อง แนวทางและหลักเกณฑ์การจัดทำและประสานแผนสามปีขององค์กรปกครองส่วนท้องถิ่น ข้อ ๗ การวัดคุณภาพของแผนพัฒนาท้องถิ่น ตามนัยหนังสือกระทรวงมหาดไทย ด่วนที่สุด ที่มท ๐๘๑๐.๒/ว ๔๘๓๐ ลง วันที่ ๒๒ พฤศจิกายน ๒๕๕๖ ให้แล้วเสร็จภายใน ๑๕ วัน นับแต่วันที่ประกาศใช้แผนพัฒนาท้องถิ่น)

การติดตามและประเมินผลด้วยระบบ e-plan (www.dla.go.th)

๒) การวัดผลในเชิงคุณภาพ

การจัดผลเชิงคุณภาพ เทศบาลใช้การสำรวจความพึงพอใจในการวัดผลเชิงคุณภาพโดยภาพรวมโดยได้มีการประเมินความพึงพอใจ ซึ่งการประเมินความพึงพอใจทำให้ทราบถึงผลเชิงคุณภาพในการดำเนินงานของ อปท. ในภาพรวม

โดยเครื่องมือที่ใช้ในการประเมินความพึงพอใจ มีดังนี้

แบบที่ ๓/๒ แบบประเมินความพึงพอใจต่อผลการดำเนินงานของ อปท.

แบบที่ ๓/๓ แบบประเมินความพึงพอใจของประชาชนที่มีต่อการให้บริการ

๔. ข้อเสนอแนะในการจัดทำแผนพัฒนาท้องถิ่นในอนาคต

๔.๑ ผลกระทบนำไปสู่ออนาคต

๑) การเสนอโครงการบรรจุในแผนพัฒนาท้องถิ่น จะต้องสำรวจรายละเอียดความเป็นไปได้ ให้มีความแน่นอนสามารถปฏิบัติได้จริง

๒) การโครงการบรรจุในแผนพัฒนาท้องถิ่น ควรจัดลำดับความสำคัญของโครงการและให้มีความสัมพันธ์ใกล้เคียงกับงบประมาณ

- ๓) บุคลากรส่วนราชการของหน่วยงานต้องมีความรู้ความเข้าใจในการจัดทำแผนพัฒนาท้องถิ่น และการปฏิบัติตามแผนพัฒนาท้องถิ่น โดยเคร่งครัด
- ๔) ควรให้ความสำคัญในการดำเนินการติดตามและประเมินผลแผนพัฒนา
- ๕) ควรเพิ่มงบประมาณด้านการการจัดและแก้ไขปัญหาความยากจนและด้านการบริหารจัดการทรัพยากรธรรมชาติและสิ่งแวดล้อมอย่างยั่งยืนให้มากขึ้น

๔.๒ ข้อสังเกต ข้อเสนอแนะ ผลจากการพัฒนา

- ๑) ความชัดเจนในการระบุปัญหาและความจำเป็นในการพัฒนา
- ๒) ความชัดเจนในการระบุความต้องการของประชาชนในพื้นที่
- ๓) การนำองค์ความรู้ที่จำเป็นมาใช้ในการพัฒนา
- ๔) ความชัดเจนในการระบุความคาดหวังของผู้มีส่วนได้ส่วนเสีย
- ๕) การนำข้อมูลพื้นฐานมาใช้ในการวางแผน
- ๖) การวิเคราะห์สถานการณ์
- ๗) การวิเคราะห์สภาพแวดล้อมภายนอกและขีดสมรรถนะภายในตำบล (SWOT Analysis)
- ๘) การเปิดโอกาสให้ภาคส่วนต่าง ๆ เข้ามามีส่วนร่วมในการจัดทำแผนพัฒนาท้องถิ่น
- ๙) การนำเครื่องมือทางการบริหารมาใช้ในการจัดทำแผนพัฒนาท้องถิ่น
- ๑๐) มาตรฐานในการจัดทำแผนพัฒนาท้องถิ่น
- ๑๑) การรับฟังความคิดเห็น
- ๑๒) ความสัมพันธ์เชื่อมโยง
- ๑๓) ความครอบคลุมภาระงานที่ต้องดำเนินการเพื่อก้าวไปสู่ความสำเร็จตามวิสัยทัศน์ที่

กำหนด

- ๑๔) ระดับของพลังขับเคลื่อนไปสู่ความสำเร็จตามวิสัยทัศน์ที่กำหนด
- ๑๕) ความถูกต้องตามหลักวิชาการด้านการวางแผนพัฒนาท้องถิ่น